ژياننامەی

بدیع الزمان

سەعیدی نورسی

ئامادەکردنی
حبيب محمد سعيد

کتێبخانەی سۆز
التفسير

منتدى اقرأ الثقافي

www.iqra.ahlamontada.com

بسم الله الرحمن الرحيم

ژیان نامەی

بدیع الزمان

سەعیدی نوورسیی

ژیاننامەی

بدیع الزمان

سەعیدی نوورسیی

حبیب محمد سعید

کتێبخانەی سۆز

التفسیر

ناوی کتێب بەکوردی:	ژیان نامەی بدیع الزمان سەعیدی نوورسیی
ناوی ئامادەکار:	حبیب محمد سعید
چاپ و بڵاوکردنەوەی:	نوسینگەی تەفسیر بۆ بڵاوکردنەوەو ڕاگەیاندن/هەولێر
خەت:	نەوزاد کۆیی
بەرگ:	خەباب حبیب ، امین مخلص
نۆرە و ساڵی چاپ:	٢٠١٢ز–دووەم ١٤٣٢ک
تیراژ:	--٢ دانە

ژمارەی سپاردن لە کتێبخانەی نیشتمانی
کوردستان (٢٣١٠) ساڵی (٢٠٠٨) ز پێدراوە

کتێبخانەی سۆز
بۆ چاپ و بڵاوکردنەوە
سلێمانی - شەقامی صابوونکەران -
بازاڕی گۆیژە

نووسینگەی تەفسیر
بۆ بڵاوکردنەوەی و ڕاگەیاندن
هەولێر - شەقامی دادگا - ژێر ئوتێلی شیرین پالاس

Mob: 00964 750 460 51 22
Tel: +964 750 25 18 138
tafseeroffice@yahoo.com

پێشکەش

پێشکەش بێت :

* بەو موسڵمانە بەرێزانەی، کە لە سەر رێبازی قورئان و سوننەت بناغەی ئیمان دائەرێژن تا دینەکەیان بگەیەنن، بە مرۆڤایەتیی و، لە سەرگەردانیی قیامەت رزگاریان بێت ..

* بەو مرۆڤە وردانەی، کە بە راستیی بە شوێن رێبازی بەختەوەریی ئادەمیزاددا ئەگەرێن تا دەستیان بکەوێ و بە پاکیی شوێنی بکەون و لە سزای دۆزەخ رزگار بن ..

پێشەکی

ألحمد لله رب العالمين ، والصلاة والسلام على سيد المرسلين وعلى آله وصحبه أجمعين .

چەند ساڵێك لەمەوبەر و لە ساڵی ١٩٨٨ ز دا، کە بەرامبەرە لەگەڵ ١٤٠٩ ی کۆچییدا ، چمکێك لە ژیانی مامۆستا سەعیدی نوورسییمان ، بە زمانی کوردیی خستە بەردەستی خوێنەرانی ئازیز ، بەو هیوایەی، کە شتێك لە رەنج و تەقالا و هەوڵ و کۆشش و غیرەت و جیهاد و ، سزا و ئازاری ژیانی ئەو بەرێزە کۆڵنەدەرە شارەزا بین .. وا ئێستەش نیازمان وەهایە ـ بە پشتیوانیی خوای گەورە ـ جارێکی تر بەو باسەدا بچینەوە و ، هەندێ بابەتی بۆ زیاد بکەین ، بەو هیوایەی، کە باسەکە رێك و پێکتر ببێ ، هەرچەندە ئێمە شیاوی ئەو کارە مەزنە نین ، بەلاّم وەك پێشیینە وتوویانە : (دیاریی شوان یا شنگە ، یا هاڵەکووك) داوا ئەکەین لە خوێنەری ئازیز چاوپۆشیی لە کەم وکورتییمان بکات و لە دوعای خێر بێ بەشمان نەکات ، چونکە هەرچەندە کار و هەڵس و کەوتمان ناتەواو و پر لەکە بن، إنشاءالله لەگەڵ دینە پاکەکەماندا فێڵ ناکەین و ، خوای گەورەش هەموو لایەکمان لە لادان و سەرگەردانیی بپارێزێ ..

لە راستییدا مامۆستا سەعیدی نوورسیی وەك زانایەکی پایەبەرزی جیهانی ئیسلامییە و ، مایەی فەخر و شانازییە بۆ هەموو موسڵمانێك و ، بە نووسینەکانی و مێژووی ژیانی پر فەر و بەرەکەت و ، بە ئیمان و بە تەقوای کەڵك بە هەموو موسڵمانێك ئەگەیەنن ، هەروەها زانایەکی ناوداری خاکی کوردانە و، پێویستە ئێمەی کوردزوبان لە هەموو موسڵمانێکی تر زیاتر کەڵك لە مامۆستای ئازیز وەربگرین ، چونکە هەق وابوو ئێمە پێش هەموو گەلێکی تر رۆڵی گرنگی ئەم بەرێزە، و خزمەتی ناوازەی شارەزا بین و ، دوای ئەوەش بە گەلانی تری موسڵمان و گەلانی جیهانی بناسێنین ..

بەلاّم بە داخەوە گەلی کورد هێشتا ئەم پیاوەی نەناسیوە و ، مافی خۆی پـێ نەداوە و ، وەك پێویستیش کەڵکی لە بەرهەمەکانی وەرنەگرتووە .. هەتا لـەناو تورکیاش‌دا کوردەکان ئەوەندەی تورکەکان نەیان‌ناسـیوە و شـەیدای ڕێبازەکـەی نەبوون، هەر ئەم خاڵە بۆتە هۆی ئەوەی، کە کوردستانی تورکیا لە ڕۆشـنبیرییدا دوا بکەوێ و تێگەیشتنی دینییشی کەمتر بێ و ، درەنگ‌تـریش واز لـە شـوێن کەوتنی مرۆڤە بێ کەڵکەکان بهێنێ ..

گەلی کوردی عێراقیش ، چەندین ساڵە پەیامەکانی نووری بە عەرەبیی و بـە کوردیی پێشکەش کراون ، بەلاّم، چونکە لە پەراوێزی کاری ئیسلامییدا ژیـاوە ، بە پێی پێویست کەڵکی لەو سەرچـاوە زولاڵـە وەرنـەگرتووە و ، بگـرە سـڵی لێ کردۆتەوە و ، ترسـاوە ئەگـەر دوای بیروبۆچـوونی (بـديع الزمـان) بکـەوێت ، نەخشەی کاری ئیسلامی لێ تێك بچێت !!

بۆیە ئێمەش ، وێرای ناتـەواویی و کـەم وکـوریی زۆرمـان ، هـاوار ئەکەینـە دڵسۆزانی دینەکەمان و پێیان ئەڵێین :

مەردی خوا بن ئەمەیە ڕێباز .. ئەمەیە مایەی سەربەرزیی موسڵمانان ..

ئەمەیە ئەو نەخشەیەی، کە بەرزیی و بڵندیی بۆ دنیا و قیامەتی موسـڵمانان ئەگێڕێتەوە

مەردی خوا بن ئیتر بەسیەتی کەم ئاسنی سارد بکوتن .. هەندێ کار و بۆچوون هەن بە کەڵکی شوێن کەوتن نایەن و ، هەتا دانیشن ڕانەکەتان دوور ئەکەوێتەوە .. نەخشەی کاری خزمەت‌کردنی قورئان و ئیمان بەم پیاوە مەردە سپێرراوە .. ئەویش پاڵەوانانە تەمەنی تەرخان کردووە بۆ ئەنجام‌دانی ئەو خزمەتە و، دەستی لە هەموو خۆشییەکی ژیان هەڵ گرتووە ، تا خوا ڕازیی بکات و ، خزمەتەکە بە ڕێك و پێك ترین شێوە پێشکەش بە مرۆڤەکان بکات ، بەو هیوایەی ئادەمیزادێك لـە گـر و بڵێسەی دۆزەخ ڕزگار بێت .. هەروەها قوتابیـە دلێرەکـانی بەوپـەری غیرەتـەوە

قۆڵیان لێ هەڵماڵیی و بوونە كۆمەكیی مامۆستای بەغیرەت و، شان بە شانی ئەو، بەبێ وچان و ، بەبێ سڵ كردنەوە لە هیچ هەرەشە و گورەشەیەكی ناحەزانی ئیمان، دەستیان دایە خزمەتی پەیامەكانی نوور ، تا ئیمان بە دانیشتوانی هەموو گوند و شارێكی ولاتەكەیان بگەیەنن .. دوای كۆچی دوایی مامۆستاش هەر بەو غیرەتەوە قۆڵیان لێ هەڵماڵیی تا ئەو هیدایەتە خواییە بە گەلە جۆر بەجۆرەكانی جیهان بگەیەنن .. لە هەموو ولاتێكدا خوای گەورە كەسانی لێ هاتوویشی گەیاندووە تا پەیامەكان وەربگێرنە سەر زمانەكەیان، بەڵام هێشتا وەك پێویست مامۆستا و پەیامەكانی نەناسراون و ، مرۆڤایەتیی كەڵكی لەم قوتابخانە مەزنەی وەر نەگرتووە، بۆیە مرۆڤەكان سەرگەردان بوون و، گیرۆدەی ژیان و گوزەرانێكی تاڵ بوون و ، شوێن هەر رێبازێك ئەكەون ، لە رێبازی پێشوو زیاتر مایەی نیگەرانیی و نارەحەتییە بۆیان .. چونكە ئەو رێبازانە دوور لە هیدایەتی قورئانەوە نەخشەیان بۆ كێشراوە، بەڵام بۆ دڵخۆشیی موسڵمانان و ، پربوونی دڵیان لە متمانە بۆ شوێن كەوتنی قورئان ، پێغەمبەری خۆشەویستمان ﷺ بەڵێنی پێ داون، كە خوای گەورە بۆ هەموو چەرخ و سەردەمێك كەسانێكی لێهاتووی خاوەن تەقوای هەڵگری زانستی راستەقینەی قورئان ئەنێرێت ، هەتا كاروباری دینی خوا نوێ بكەنەوە و ، ببنە چاوساغی خواناسان و لە شەوەزەنگی نەفامیی و ، قور و لیتەی سەرگەردانیی دەربازیان بكەن ، كە فەرموویە :

« إن الله يبعثُ لهذهِ الأُمَّةِ على رأسِ كُلِّ مائةِ سنةٍ مَن يجدِّدُ لها أمر دينِها » .

رواه أبوداود والحاكم وصححه ، والبيهقي .

هیوادارم خوای گەورە تەوفیقی هەڵگرانی بانگەوازەكەی بدات ، تا بە رێك و پێكیی و بە پێی نەخشەی ئیمامە پایەدارەكان دینی خوا بڵاو بكەنەوە ، بە ئاواتی ئەوەی ژیانێكی ئاسوودە بۆ مرۆڤ لەم دنیادا بەدیی بێت و ، دڵسۆزانی رێی خواناسییش سەربەرزی قیامەت بن . ئامین .

نووسەر

سلێمانی ـ مامەیارە ٢٤ / ٨ / ١٤٢٧ ك ١٧ / ٩ / ٢٠٠٦ ز

بەشی یەکەم

لەدایك بوون و پێگەیشتنی

یەکەم : لە دایک بوونی

موسڵمانەکان لە سەدەی نۆزدەهەمدا یەکجار لاواز بوو بـوون، و لـە هـەموو بوارێکی ژیاندا خەریك بوو، بەجێ ئەمان و ، دوژمنانی دەرەوەش ، واتە گەلانی خۆرئاوا ، چاویان برییبووە خاك و ئاو و بەروبوومی ولاَتانیان و ، دەمێکیش بوو، لە هەلێك ئەگەران تا دەوڵەتی عوثمانیی بە لاواز ببینن و ، بە هەموویانەوە ئـەو نەرەشێرە بخەن و ولاَتانی ژێر دەسەلاَتی بە سەر خۆیاندا دابەش بکەن ..

لە کۆتایی سەدەی نۆزدەهەمدا موسڵمانان هێز و پێزێکی ئەوتۆیان نەمابوو .. ناوچەکانیان لە خوێندن و نووسین بێ بەش بوون، و گـەلانی تـریش رۆژ بـە رۆژ بەرەو پێشەوە ئەچوون .. موسڵمانە دڵسۆزەکان ئەیانزانیی جیهانی ئیسلامیی روو بە رووی چ مەترسییەکی مێژوویی بۆتەوە ، بۆیە بەوپـەری دڵسـۆزییەوە چـاویان برییبووە ئاسمان و ، لە خوا پارانەوە تا رابەرێکی دڵسۆزی دەست و دەم پاکیان بۆ پێ بگەیەنێ ، تا بە بیری تیژی و هەستی پاکی جیهانی ئیسلامیی لە لافاویی بێ باوەریی و ئیلحاد و خوانەناسـیی رزگـار بکـات و لـە داو و تەڵەکـەی دوژمنـە سەرسەختەکان دەربازیان بکات ..

بەڵێ خوای بەسۆز و شەفەقەت هاتە هانای موسڵمانان و ، بۆ بەرزکردنــەوەی ئاڵای تەوحید دوعاکەی گیرا کردن .. ئەوەبوو لە دامێنی کێوە گەردن کەشەکانی کوردستانی تورکیادا [1] ، کە هەمیشە بە بەفر داپۆشراون و لووتیان لە ئاسمانی شین گیر کردووە ، لەگەڵ بەرەبەیاندا ، لـەناو بنەماڵەیـەکی کوردزوبـانی خوانـاس‌دا کۆرپەیەك هاتە دنیاوە

بـەڵێ ، ئـازیزان ! لـە گونـدی ((نـوورس)) ، کـە دێهـاتێکی پەخشـداریی ((ئیسپاریت)) ی سەر بە قەزای ((خیزان)) ی سەر بە پارێزگای ((بەدلیس)) ە، لە ساڵی (١٢٩٤) ك ، بەرامبـەر بـە (١٨٧٧) ز دا ، مامۆسـتا سـەعیدی نوورسیی هاتە دنیاوە [2]

ئەم کۆرپە ئازیزە لە خێزانێکی ژیان و گوزەران مام ناوەندییدا لە دایك بـوو ، کە خەریکی کشتوکاڵ و پەروەردەکردنی ئاژەڵ بوون ..

باوکی ناوی میرزا بوو، و لەبەر تەقوا و خواناسیی نازناوی صۆفی میرزای لـێ نرا بوو .. بە کشتوکاڵ و ئاژەڵ داریی ماڵ و منداڵی بەخێو ئەکرد و ، بـە هـیچ شێوەیەك لە حەرام نزیك نەئەکەوتەوە ..

دایکیشی ناوی نووریە بوو، و ئەویش یەکجار خواناس بوو ، بە رادەیەك، کە هەتا دەستنوێژی نەبوایە شیری بە منداڵەکانی نەئەدا .. دیارە ئەمەش یەکێ بوو، لەو نیعمەتە زۆرانەی، کە خوا بە مامۆستا سەعیدی بەخشیی بوو .

[1] لە سەردەمی خەلافەتی دەوڵەتی عوثمانیی پایەداردا ناوچەی کوردەواریی، کە لە خۆرهەڵاتی تورکیادا بوو، بە ((کوردستان)) ناو ئەبرا ، کەچیی، کە دەوڵەتی عوثمانیی رووخا و سەردەمی کۆماریی هاتە بەرەوە ، وشەی کورد و کوردستان یاساغ بوون و ، کوردستان ناو نرا ((ویلایەتەکانی خۆرهەڵات)) .

[2] كليات رسائل النور ، المجلد التاسع ، سيرة ذاتية تأليف بديع الزمان سعيدالنورسي : ٣٥ ، سعيد النورسي ، رجل القدر في حياة أمة ، تأليف أورخان محمد علي : ٨ .

لە بنەرەتدا خێزانەکەیان لە ویلایەتی ئیسپارتەوە هاتووە ، کە پارێزگایەکە لە خۆرئاوای تورکیاوە و ، بە رەچەڵەکیش ئەگەڕێنەوە سەر ئال و بەیت .. لە سەری باوکیەوە بە سەردارمان ئیمام حەسەن و ، لە سەری دایکیشیەوە ئەگاتەوە بە سەردارمان ئیمام حوسەین خوا لێیان رازیی بێ .

کاتێك، کە ئەم کوڕە خۆشەویستە هاتە دنیاوە ، دوو خوشکی هەبوون بە ناوی (دریة) و (خانم) و ، برایەکیشی هەبوو بە ناوی (عبدالله) . پاشان دوای لەدایك بوونی ئەو (محمد) و (عبدالمجید) و (مرجان) یش لە دایك بوون .[٣]

کوڕەی بەختەوەر بەرە بەرە گەورە ئەبوو و ، سەرنجی دەوروبەری ئەدا رەوشتی جوان و رێك و پێك لە خێزانی خواناسەوە فێر ئەبوو ، وەك رەوشتی هەموو منداڵێك زۆر حەزی لە پرسیارکردن بوو، بۆ شارەزابوونی هەر شتێ، کە بە جوانیی لێی تێ نەگات ، دایك و باوکیشی بە ئارامێکی زۆرەوە وەڵامی پرسیارەکانیان ئەدایەوە

شەوێکیان سەعید لە گوندەکەدا دەنگ و هەرایەکی زۆر بەرزی بەرگوێ کەوت .. دانیشتوان هەوڵیان ئەدا بە هەموو شێوەیەك گاڵە و هاوار بە دەف و تەنەکە لێدان بەرپا بکەن، ئەویش رای کرد بۆ لای دایکی تا بزانێ ئەم گاڵە و هاوارە بۆ چیی بەرپا ئەکرێت، دایکی دەستی بۆ مانگ راکێشا، کە گیرا بوو، و وتی : ئەژدیها مانگی قووت داوە و ، دانیشتوانیش ئەو هەرایە بۆ ترساندنی ئەژدیهاکە و رزگارکردنی مانگ بەرپا ئەکەن .

سەعیدە بچکۆل بەم وەڵامە دڵی ئاوی نەخواردەوە ، چونکە مانگ دیار بوو ، ئەگەرچیی بە کزییش بوایە ، بۆیە بە رەخنەوە دەری بریی، کە مانگ هێشتا

---

[٣] سيرة ذاتية : ٣٥ ـ ٣٦ ، رجل القدر : ٨

دیارە .. دایکیشی ناچار بوو بڵێ : ئەژدیهای ئاسمان وەك شوشە روونە و ئێمە ئەتوانین مانگ لەناو سکیا ببینین ..

بەڵێ سەعید بێ دەنگ بوو، بەڵام قەناعەتی نەکرد و ، ئەمە هەر لە دڵیا بوو، تا رۆژێك هاتە بەرەوە و دەستی دایە وەرگرتنی زانست و ، تێ گەیشت، کە ئەوە راستییەکی زانستییە ، بەڵام کەوتۆتە دەست عەوام و کراوە بە باسێکی پروپووچ، وەك لە لەمعەی چواردەهەمدا باسی کردووە

هەر بە منداڵیی پێی خۆش بوو، لەگەڵ پیاواندا دابنیشێ و گوێ لە وت و وێژیان بگرێت .[٤] بە تایبەتیی کۆڕی خوێندەوارانی گوندەکەی، کە لە شەوە دوور و درێژەکانی زستاندا لە ماڵی باوکیدا کۆ ئەبوونەوە، هەر بەو منداڵییە هەموو جارێك پرسیارێکی خنجیلانە بە بیریدا ئەهات ، کە دوایی خۆی ئەیگێرایەوە و ئەی وت :

(جارێکیان لە کاتی منداڵییمدا ، لە ئەندێشەی خۆمم پرسیی :

« کام لەم دوانەت بەلاوە باشترە ؟ بەسەربردنی تەمەنێکی پڕ بەختەوەریی، کە هەزار هەزار ساڵ بخایەنێ ، لەگەڵ دەسەڵات داریی و خۆشیی دنیادا بەڵام بە نەمان و نەبوون (العدم) کۆتایی پێ بێت .. یان بە هەمیشەیی بمێنیتەوە لەگەڵ ژیانێکی ئاسایی سەخت و پڕ لە مەینەتیدا ؟ ») .

---

[٤] خوا پێداو بوو، وا تەمەنی منداڵیی و یاریکردن و خۆخلافاندنی نەبوو، بەڵکو ڕاستەوخۆ پیاوانە بیری ئەکردەوە، هەتا ئەوەبوو، لە تەمەنی منالییدا بڕوانامەی زانایەتیی وەرگرت و ، هاوشانیی گەورەترین زانای ئەکرد، وەك بلێی کاری زۆر گەورە و گرنگ وا لە ئەستۆیدا و ، درەنگیەتی تا فریای ئەنجام دانی بکەوێت .. جا چونکە خەم و خەفەتی هیدایەتی جیهانی ئیسلامیی ، بگرە مرۆڤایەتیی بە تێکڕا، لەسەر شانی بوو ، پێویست بوو، بەبێ وەستان و بەبێ خەریك بوون، بە کاری دنیاوە ، هەوڵ بدات ، چونکە هەتا شەپۆلی ئیلحاد زۆر و بە گوڕ ئەبوو ، پلەی ئیمانیی و تێ گەیشتنی ئەمیش لە زیادکردن دا بوو ..

سەیرم کرد حەز لە دووهەم ئەکات و بێزاریی لە یەکەم دەرئەبڕێت و ئـەڵێت :
((من (نەبوون) م ناوێت، بەڵکو مانەوەم ئەوێ با لە دۆزەخیشدا بێت)) !) .[٥]

هەر بەو منداڵییە بیری لە ژیان و مردن کردۆتەوە ، سەرنجی بوون، و نـەبوونی داوە، کە ئەو بابەتە گرفتی فەیلەسووفەکان بووە، لە هەمان کاتدا ئەوەشمان بۆ دەرئەکەوێ، کە حەزکردن لە مانەوەی هــەتا هــەتایی و ، ژیـان بەسـەربردن بـە نەمریی لە قووڵایی دڵ و دەروونی مرۆڤدا رەگی داکوتاوە و ، گرنگترین ئاوات و ئارەزووی دڵیەتی، بۆیە هەر بیروباوەڕێك بتوانێ ئەو گرێیەی بۆ بکاتــەوە ئـەوە شیاوی شوێن کەوتنە ..

بەڵێ ، مامۆستا هەر بە منداڵیی حەزی لە سەربەرزیی و جوامێریی بوو، و بە هیچ شێوەیەك چارەی ستەم و زوڵم و سەرشۆڕیی و ژێرچەپۆکیی نەئەویست ..

ئەم رەوشتە موسڵمانانە رۆژ بە رۆژ تیایـدا بـەهێز ئـەبوو ، بـە هـۆی ئـەو هێـزە مەعنەوییەوە، کە لە ئیسلامی بێ گەردی وەرئەگرت ، تا، کە بووە پیاوی ناو پیاوان ، بەڵکو سەرکردەی پیاوان ، ئەم رەوشتە لە هەموو هـەڵس و کەوتێکیـدا رەنگـی ئەدایەوە ، بە تایبەت کاتی بە یەك گەیشتنی بە کاربەدەست و لێ پرسراوان ..

---

[٥] کلیات الرسائل النور ، المجلد الرابع ، الشعاعات : ٢٧٧ ـ ٢٨٧ ، سیرة ذاتیة : ٤٠

دووهەم : خوێندن و پێگەیشتنی

مامۆستا نوورسیی، کە باسی دەرس خوێندنی خۆی ئەکات ، سوێند ئەخوات، کە یەکەم دەرسێك کاری کردبێتە سەر رۆحی و هەمیشە هەر لە یادی بـوو بێـت ئامۆژگارییەکانی دایکی خوا لێ خۆش بوویەتی، کە وەك تۆو لە قولآیی فیترەتیا جێگیر بوون و ، لە ماوەی هەشتا ساڵی تەمەنیا لای هەشتا هەزار کەس دەرسی خوێندووە و ، لەلای یەقینە، کە هەموو ئەو دەرسانە لەسـەر ئـەو تۆوانـە بینـا کراون، بەو مانایە کە دەرس و ئامۆژگارییەکانی دایکی لە ساڵی یەکەمی تەمەنیا کاریگەریی تەواویان لە سەر رۆحی و فیترەتی هەبووە و ، تۆوی بنچـینەیی ئـەو حەقیقەتە مەزنانە بوون، کە دوایی لە تەمەنی هەشتا ساڵیدا بۆی دەرئەکەوتن .[٦]

مەلا عەبدوللآی برا گەورەی چەند ساڵێك لـەوە و پـێش لـە دەرەوەی گونـدی نوورس دەستی دابوویە زانسـتە شـەرعییەکان و مەگـەر لـە رۆژانـی جومعـەدا بگەرایەتەوە ماڵەوە

سەعیدە بچکۆلیش لە ساڵی ١٨٨٥ ز دا سەرەتای خوێنـدنی لـە قوتابخانـەی گوندی (طاغ) ، کە لە نوورسەوە نزیك بوو ، لەسەر دەستی مامۆستا موحەممەد ئەفەندیی دەست پێکرد .. هەر کە کاکە مەلای لە جومعەدا ئەگەرایەوە ماڵـەوە لای ئەویش هەندێ دەرسی ئەخوێند .. بەڵآم ئەوەبوو لەو حوجرەیە زۆر نەمایەوە، بەڵکو لەگەڵ قوتابییەکدا شـەریان کـرد و ئـەویش خوێنـدنی بـەجێ هێشـت و گەرایەوە ماڵ و ، تەنها دەرسی حەفتانەی لای مەلا عەبدوللآ ئەخوێند .. تا لەم کاتەدا مامۆستا نوورسیی لە حاڵـەتێکی رۆحیـی وەهـادا بـووە، کـە بـە مـەلا عەبدوللآی برای زۆر دڵ خۆش ئەبێت و ، بە چاوی رێزەوە تەماشای ئەکات ، وا بە

[٦] اللمعات : ٣٠٩

هەوڵ و کۆششی خۆی پێشی هـاوەلاّنی گوندەکـەی داوەتـەوە و ، بۆتـە خـاوەنی کۆمەڵە زانستێك و ، ئەوانیش خوێندن و نووسین نازانن، هەر ئەمەش بوو پـاڵی پێوە نا هەتا دەست بەرداری خوێندن نەبێت ..[٧]

دوای ماوەیەکی کەم چوو بۆ خوێندن بۆ گوندی (پیرمس) تا لە ژێر چاودێریی مامۆستا نوور موحەممەددا دەرس بخوێنێ . پاشان چوو بۆ (مراعی شیخان) و ، پاشانیش بۆ گوندی (نوورشین) و ، دواتریش بۆ گوندی (خیزان) ..

ئەوەبوو لە گوندی پیرمس قوتابیی لاسار وازیان لێ نەهێنا .. چوار قوتابیی لە دژی سەعیدە بچکۆل یەکیان گرت و شەریان پێ ئەفرۆشت . لە ئەنجامدا ناچار بوو لای مامۆستا نوور موحەممەد شکات بکات و بڵێت :

ـ مامۆستا گیان ! تکات لێ ئەکەم بەو چوار قوتابییـە بڵێـی، کـە بـە هـەر چواریان گەلە کۆمەم لێ نەکەن ، بەڵکو با دوو دوو بێن بە گژمدا

مامۆستا ئەم وتە ئازایانەی ئەم قوتابیە بچکۆلەی پێ خۆش بوو ، بۆیە پێـی وت :

ـ تۆ قوتابیی خۆمی ! لەبەر ئەمە رێگا نادەم هیچ کەس رێت پـێ بگرێـت . ئیتر لەو رۆژەوە (سەعیدە بچکۆل) ناو نرا بە (قوتابیی مامۆستا) .[٨]

دوای ماوەیەك رۆیشت بۆ نوورشین بۆ لای مەلا عەبدوڵلاّی برای .

جا هەر چەندە سەعیدە بچکۆل لە قوتابخانەی پیرمسدا زۆر نەمایەوە ، بـەلاّم ئەم ماوە کەمە بەس بوو، تا سەرنجی مامۆستاکەی راکێشـێ و بەوپـەری رێـز و سەرسـورمانەوە سـەیری بکـا ، چـونکە لـە راسـتییدا لـە هـەموو لایەنێکـەوە

---

[٧] سيرة ذاتية : ٤٣

[٨] سيرة ذاتية : ٤٣ ـ ٤٤ ، رجل القدر : ١٠

قوتابییەکی ناوازە بوو .. لە رەوشتیا ، لە ئازایەتییا ، لە زیرەکیی و زانیین‌دا بۆیە مامۆستاکەی بریاری دا سەرێك لە دایك و باوکی ئەم منالە ، کە لە هەموو شتێك‌دا سەیر و جیاوازە ، بدات و پرسیاریان لێ بکات ئەم منالەیان چۆن پەروەردە کردووە و چۆن بەم شێوەیە پێیان گەیاندووە ؟

ماوەی نێوان قوتابخانە و دێی ((نوورس)) پێویستیی بە شەش حەوت سەعات رێگا بریین بوو، بە پێ و بە ناو چیا سەختەکان‌دا ، بەلام سەعیدی بچووك بە رادەیەك کاری کردبووە سەر دڵی مامۆستا ، بریاری دا ئەم هەموو ماندوێتییە بخاتە بەر خۆی و چەند پیاوێکی گوندەکەی و ، بە پێ خۆیان بگەیەننە ((نوورس))

گەیشتنە بەرەوە و ماڵی صۆفی میرزایان دۆزییەوە، کە دایان لە دەرگا ، دایکی سەعید هاتە دەرەوە و هەواڵی دانێ، کە کاتی ئەوەیە باوکیشی لە کێڵگەوە بگەرێتەوە، دوای ئەوە حەسیرێکی لە ژێر سێبەری دارێکی بەر ماڵەکەیان‌دا بۆ میوانەکانی راخست، مامۆستا پرسیی :

ـ ئەم منالەتان چۆن پێ گەیاندووە ؟

دایکی وەلامی دایەوە :

ـ کاتێ سەعید لە سکما بوو، هیچ کاتێکم بەبێ دەست نوێژ بەسەر نەبردووە ، کاتێکیش هاتە دنیاوە بەبێ دەست نوێژ شیرم نەداوەتێ .

دوای کەمێ صۆفی میرزا دەرکەوت و دوو مانگا و دوو گاجووت لە بەریەوە ، بەرەو ماڵ گەرایەوە مامۆستا نوور موحەممەد و هاوەڵانی واقیان ور ما، کە دییان وا دەمی ئاژەڵەکان بەستراوە

باوکی سەعید بەخێرهاتنێکی گەرمی میوانەکانی کرد و ئەوانیش بە دیتنی ئەو دیمەنە سەیرە خۆیان پێ نەگیرا ، پرسیاریان کرد، کە بۆچ دەمی ئاژەڵەکانی بەستووە ؟ پێی وتن :

- کێڵگەکەم کەمێ دوورە ، جا ناچار ئەبم لە هات و چۆدا بەلای کێڵگەی دراوسێکانما تێپەر ببم ، بۆیە دەمی ئەم ئاژەڵانە ئەبەستم تا لە گژ و گیا و رووەکی ئەو کێڵگانە نەخۆن، چونکە نامەوێ پارووەیەکی حەرام بێتە ماڵەکەمەوە .

مامۆستا نوور موحەممەد و هاورێیانی بە چاو و گوێی خۆیان شێوەی پەروەردە و پێگەیاندنی سەعیدیان بینی و بیست و ، تێ گەیشتن، کە سەعید لە نێو ئیمان و رەوشت بەرزیی و شەرمی خوادا گەورە بووە، و دایك و باوکێ بەو پلەیە خۆیان لە حەرام بپارێزن و مل کەچی فەرمانی شەریعەت بن شایانی ئەوەن خوای پەروەردگار رۆڵەی وا زیرەك و رەوشت بەرزیان پێ ببەخشێ .

میوانەکان ئەو شەوەیان بە خۆشیی بردە سەر و بۆ بەیانیی گەرانەوە دوا یاسای قوتابخانەکانی ئەو رۆژەی کوردستان بە جۆرێك بوو، کە هەر زانایەك بروانامەی وەرگرتایە مافی ئەدرایێ قوتابخانە بکاتەوە ، جا ئەوەی کە قوتابخانەکەی دامەزراند بوو، ئەگەر دەسەڵاتی بوایە ئەوا خەرجی قوتابییەکان لە ئەستۆیا ئەبوو، ئەگەر نا بە زەکات و دەست گرۆیی موسڵمانان کاروباری قوتابییان جێبەجێ ئەکرا ، بۆیە قوتابییانی قوتابخانە دینییەکان بە دێهاتەکانا بلاوەیان ئەکرد بۆ کۆکردنەوەی زەکات بەشی خەرج و مەسرەفیان، بەڵام سەعیدی بچووك و تازە پێگەیشتوو ئامادە نەبوو زەکات و خێر و صەدەقە وەربگرێ ، بۆیە، کە هاوەڵە قوتابیەکانی بە دێهاتەکانا بلاوەیان کرد بۆ کۆکردنەوەی زەکات و صەدەقە ، ئەو نەچوو لەگەڵیانا ، ئەمە کارێکی جوانی کردە سەر دڵ و دەروونی دانیشتوان و بە چاوێکی رێزەوە سەیریان ئەکرد ، لەبەر ئەوە لە نێوان خۆیانا هەندێ پارەیان بۆ کۆ

کردەوە و پێشکەشیان کرد ، کەچیی ئەوەیشی هەر وەرنەگرت ، تـا ناچـار بـوون بیدەن بە مەلا عـەبدوڵڵای برای تا بۆی خەرج بکات .[٩]

---

[٩] ئەمە یاسای سەرانسەری ژیانی بوو، کە هیچ دیارییەکی بەبێ بەرامبەر لە کەس وەرنەئەگرت، مامۆستا لە مەکتووبی دووهەم‌دا هۆیە شەرعییەکانی ئەم کارەی بە شەش خاڵ ڕوون کردۆتەوە، هەروەها مامۆستا لە شوێنێکی تردا باسی ئەو ڕەفتارە جوانەی ئەکات کە هەر لە منداڵییەوە دیـاریی و پێشکەشـیی وەرنـەگرتووە ، هەرچـەندە دەوڵەمەند نەبووە، و پێویستیشی بە یارمەتیی هەبووە .. خۆیشی و دۆستانیشی سەریان لەو کارەی سوڕ ئـەما، سەرەنجام لە دوای ماوەیەکی زۆر حیکمەتی ئەو کارەی بۆ دەرکەوت ..

مامۆسـتا بڕیار ئەدا جلەکانی بەری و کەل و پەلە پێویستەکانی بفرۆشێت تا بە نرخەکەیان ئەو کتێبانەی خۆی بکڕێتەوە، کە براکانی نووسیویانەتەوە ، تا بە هیچ شـێوەیەك کـەڵك و قـازانجی دنیـایی تێکـەڵ بـە ئیخلاصـی پەیامەکانی نوور نەبێت و ، سەرەنجام پەیامەکان تووشی زیان نەبن، ئەمە ئەکاتە پەند و ئامۆژگاریی بۆ قوتابیان تا ئەوانیش پەیامەکان بۆ هیچ کەڵك و قازانجێك بە کار نەهێنن

هۆیەکی تری گرنگیش بە لای مامۆستاوە ئەوەیە نەوەکو ئەو صەدەقە و کۆمەکییە بۆ ئەو کەسە حەڵاڵ نەبێت، کە پێی ئەدرێت ، چونکە ئەگەر خێرۆمەندەکە بە نیەتی پیاوچاکیی و صاڵحییەوە ئەو یارمەتییە بـدات و ، ئـەو کەسەش صاڵح نەبێت ئەوا بۆی حەرامە

هەروەها هۆیەکی زۆر وردیش باس ئەکات :

دۆستێکی بازرگانی سەردانی ئەکات و بایی سیی قرش چای بۆ ئەهێنێ ، بەڵام مامۆستا لێـی وەرناگرێـت .

ئەویش ئەپاڕێتەوە تا دەست بە ڕوویەوە نەنێت ، چونکە بە تایبەت لە ئەستەنبووڵەوە بۆ ئەوی هێناوە، مامۆستا ئەوسا وەری ئەگرێت ، بەڵام نرخەکەی بە دوو قات بە کاکی بازرگان ئەدات، ئەویش وەك دڵی لە خۆی دابێنێ ، لە حیکمەتی ئەو کارەی پرسیار ئەکات .

مامۆسـتاش بۆی ڕوون ئەکاتەوە تا ئەو دەرسەی کاکی بازرگان وەری ئەگرێت، کە لە نرخـی ئـەڵماس دایـە ، دانەبەزێتە ئاستی پارچەی شووشە شکاو، واتە مامۆستا دەست لە کەڵکی خۆی هەڵ ئەگرێت ، تا براکەی کەڵکی دەرسە ئیمانییەکەی لە دەست دەر نەچێت .

ئەمەش دەری ئەخات، کە دەرسی ڕاستەقینە ئەو دەرسەیە، کە نەبەستریٚ بە بەرژەوەندییە دنیاییەکانەوە و ، ئەو کاتە ئەو دەرسەش لە نرخ و بەهای ئەڵماسدایە

بەڵام ئەو مامۆستایەی، کە لەسەر خێر و صەدەقە بژیت و ، هەردەم خەریکی ڕازیکردنی دڵی دەوڵەمەندەکان ئەبێت و ، ناچاریش ئەبێت لەبەر دەمیان دا خۆی زەلیل بکات و ، دەست لە پایەداریی و سەربەرزیی زانایان هەڵ

سێهەم : خەوی پیرۆز و مژدەی نازیز

ماوەیەك لە نوورشین ئەمێنێتەوە ، پاشان ئەچێت بۆ خیزان، دوای ئەوە واز لە خوێندن ئەهێنێت و ئەگەڕێتەوە ماڵەوە لای دایك و باوكی تا زستانی سەخت و بەفر و باران بەسەر بچێت ..

لەو ماوەیەدا، كە لە ماڵەوە بوو خەوێكی بینیی، كە تا كۆتایی ژیانی هەر لە یادی بوو .

لە خەویدا دیتی وا قیامەت هەستاوە و ، هەموو دروست كراوان سەر لە نوێ گیانیان بە بەردا كراوەتەوە، خێرا ئەوە هات بە دڵیدا چۆن بە خزمەتی پێغەمبەری مەزن ﷺ بگات .. پاشان ئەوەی هاتەوە یاد، كە وا چاكە لە سەرەتای پردی سیرات‌دا بووەستێ و چاوەڕوان بكات ، چونكە هەموو كەسێكی بەسەردا تێ ئەپەڕێ، بە پەلە خۆی گەیاندە ئەوێ .. ئەوەبوو هەموو پێغەمبەران بە لایدا تێ پەڕین ئەویش بە خزمەتی یەك بە یەكیان گەیشت و ، دەستی ماچ كردن .. كە بە خزمەت پێغەمبەری خوا ﷺ گەیشت خۆی دا بەسەر هەردوو دەستیدا و ماچی كردن و ، داوای زانستی لێكرد .. پێغەمبەریش ﷺ مژدەی پێدا، كە زانستی قورئانی پێشكەش ئەكرێت ، بەو مەرجەی سوئال لە هیچ كەس نەكات، كە فەرمووی :

« سَيُوهَبُ لَكَ عِلْمُ القُرآنِ مَا لَمْ تَسْأَلْ أَحَداً » .[١٠]

بگرێت و ، دەست بداتە ڕیاییكردن، ئەو كاتە بەهای دەرسەكەی دائەبەزێتە ئاستی پارچەی شووشەشكاو . (سەیری الملاحق ـ بارلا : ٥٧ بكە) .

[١٠] وشەی (سؤال) ی عەرەبیی دوو واتای هەیە : یەكەمیان : پرسیار و دووهەمیان : سواڵ كردن، مامۆستا بە درێژایی تەمەنی ئەم مەرجەی بە هەردوو واتاكەی بردە سەر، ئەوەبوو، كە لەگەڵ زانایان دا ئەكەوتە گفتوگۆ هەرگیز پرسیاری نەئەكرد ، بەڵكو تەنها وەڵامی ئەوانی ئەدایەوە، چونكە ئەترسا مەرجەكەی و دڵی ئەوانیش

مامۆستاش لەو خەوەیدا بەڵێنی بە پێغەمبەری خوا ﷺ دا، کە پرسیار لە هیچ زانایەك نەکات، مامۆستا دەربارەی زانستی زانایان روونی ئەکاتەوە و ئـەڵێت : "من ئینکاریی زانستی زانا بەرێزەکان ناکەم، ئیتر بـۆ تاقییکردنـەوەیان پێویست ناکات پرسیاریان لێبکرێت، بـەڵام ئەگەر کەسێك گومـان لـە زانستی من ئەکات ئەوا هەر پرسیارێکی بوێت ئەتوانێ بیکات و ، منیش وەڵامی ئەدەمەوە" (تأريخ الحياة) .

ئەم خەوە ورەی سەعیدە بچکۆلی بەرز کردەوە و تاسەمەندیی خوێندن لـەلای سەری هەڵدایەوە، و بۆ ئەمە ماوەی لە باوکی خواست تا بچێت بۆ بەخشـداریی ئەرواس ، تا لە خزمەتی مامۆستا مەلا موحەممەد ئەفەندییدا بخوێنێ .

کە چووە ئەوێ مامۆستا موحەممەد مامۆستا سەعیدی بە بچووك زانیی بۆیـە خۆی دەرسی پێ نەوت ، بەڵکو دایە دەست یەکێ لـە قوتابیـەکانی و ، ئەمـەش بەلای مامۆستا سەعیدەوە زۆر گران بوو، چونکە ئاستی زانسـتی ئەوەنـدە بـەرز نەبوو سەعید کەڵکی لێ وەربگرێ .

ماوەیەکی کەمی لە ئەرواس بەسەر برد و ، پاشان بـەرەو قوتابخانـەی (مـیر حەسەن وەلیی) کەوتە رێ، لەوێش، کە دیتی وا بایەخ بە قوتابیی نوێ نادرێ ، وازی لە حەوت کتێبی دەرس خوێنـدن هێنـا و دەسـتی دایـە خوێنـدنی کتێبـی هەشتەم، پاشان بۆ پشوودان بۆ ماوەی مانگێك سـەردانی شارۆچـکەی وسـطان

بشکێنێ بە پرسیارێ، کە وەڵامەکەی نەزانن، دیارە بە واتای دووهەمیش هیچ شتێکی لە سەرانسەری ژیانیدا بێ بەرامبەر لە هیچ کەسێك وەرنەگرتووە و بە سەربەرزیی ژیاوە ..

(گواش) ی کرد .. پاشان لەگەڵ مەلا موحەممەدی هاوڕێی بەرەو (بایەزید) ڕۆیشتن، کە قەزایەکە سەر بە پارێزگای (ئاگری) و ئەکەوێتە سەر سنووری هەتا ئەو کاتە مامۆستا نوورسیی تەنها زانستی نەحو و صەرفی خوێند بوو ، کە گەیشتبووە (إظهار) ئیتر لە بایەزید خوێندنی ڕاستەقینەی دەست پێ کرد ..

ئا لەم کاتەدا سەرەرای زیرەکییەکی بێ وێنە ، یان هێزێکی مەعنەویی حاڵەتێکی سەیر لە مامۆستا دەرکەوت ، کە لە سنووری ئامادەیی و لێهاتنی ئەو بەدەر بوو .. ئەوەبوو بە ساڵ دوو ساڵێك سەرەتای نەحو و صەرفی خوێند ، پاشان لە ماوەی سێ مانگدا نزیکەی پەنجا کتێبی خوێند و ، بە چاکییش لێیان تێ گەیشت و ، بروانامەشی لەسەریان وەرگرت کە سەرەتا بە (مەلا جامیی)[12] دەستی پێ کرد .. ئەمەش لەژێر چاودێریی مامۆستا مەلا موحەممەد جەلالیی .. لە هەر یەکێ لەو کتێبانە دەرس و دوو دەرسی ئەخوێند و ، هەندێکیش دە دەرس .. ئیتر کتێبێکی تەواو نەئەکرد و دەستی ئەدایە کتێبێکی تر . کاتێکیش، کە مامۆستاکەی پرسیاری لێ کرد بۆچ بەم شێوەیە دەرس ئەخوێنێ ، وەڵامی دایەوە، کە توانای نیە ئەم هەمووە کتێبانە بخوێنێ و لێیشیان تێ بگات ، چونکە ئەم کتێبانە وەك سندووقی گەوهەر وەهان و کلیلەکەی لای مامۆستاکانە ، جا

---

[11] سیرة ذاتیة : ٤٥ ، رجل القدر : ١٢

[12] مەلا جامیی ناوی عەبدوڕڕەحمانی کوڕی ئەحمەدی کوڕی موحەممەدی جامییە موفەسسیرێکی بەڕێزە و ، جام لە وڵاتی (ما وراء النهر) لە ساڵی (٨١٧) ی کۆچییدا لە دایك بووە و ، لە ساڵی ٨٩٨ ی کۆچیی لە هەرات کۆچی دوایی کردووە، نزیکەی(١٠٠) صەد کتێبی داناوە، مەبەست لە کتێبی (مەلا جامیی) ئەو کتێبەیەتی، کە دەربارەی نەحو نووسیویەتی، کە پێی شەرحی (کافیة) ی ئیبن حاجەبی کردووە و ، بریتییە لە کورتەیەکی جوانی هەموو شەرحەکانی کافیە و ، خۆیشی چەند شتێکی بۆ زیاد کردووە و ناویشی ناوە : (الفوائد الضیائیة) کە ئەمڕۆ ئەخوێنرێ . (کشف الظنون : ٢ / ١٣٧٢ ، والأعلام : ٣ / ٢٩٦) . (سیرة ذاتیة : ٤٦ ، رجل القدر : ٢٢) .

تكای لێكرد ئاگاداری بكەن، كە ئەم سندووقە چیی تیایە ، واتە باسی چیی ئەكات ، تا ئەو كتێبەی كە لەگەڵ تەبیعەتیا ئەگونجێ هەڵی ببژێرێ ..

لە ماوەی ئەو سێ مانگەدا هەموو ڕۆژێك نزیكەی دوو صەد لاپەڕە ، بگرە زیاتریش لە مەتنی كتێبە شەرعییەكانی ئەخوێند ، وەك (جمع الجوامع)[١٣] و (شرح المواقف)[١٤] و ، (إبن حجر)[١٥] لەگەڵ تێ گەیشتنی تەواو و بەبێ یارمەتیی هیچ كەسیش، خۆ لە هەر بوارێكدا و لە هەر زانستێكدا پرسیاری لێ بكرایە زۆر بە چاكیی وەڵامی ئەدایەوە .. ئەوەندە سەرگەرمی خوێندنەوە و دیراسە بوو، پەیوەندیی لەگەڵ ژیانی كۆمەڵایەتییدا پچڕا

زۆر بە كەمیی قسەی ئەكرد .. زۆربەی كاتی لەسەر مەرقەدی شێخ ئەحمەدی خانیی[١٦] بەسەر ئەبرد ، بە تایبەت بە شەودا ، بە مەرجێ خەڵك بە ڕۆژدا ناوێرن بچنە ناویەوە

---

[١٣] جمع الجوامع في أصول الفقه : دانانی تاج الدين عبدالوهاب السبكي یە (٧٢٧ ـ ٧٧١ ك) كە كورتەیەكی بەناوبانگە و لە نزیكەی صەد سەرچاوە كۆی كردۆتەوە . شەرح و پەراوێزی زۆری لەسەرە و ، هی وایش هەیە بە شیعر هۆنیویەتەوە وەك (الطوخي) و (الغزي) و (السيوطي) كە ناوی ناوە (الكوكب الساطع) . (كشف الظنون : ٥٩٥ ، والأعلام : ٤ / ١٨) . (رجل القدر ٢٣ ، سيرة ذاتية : ٤٦)

[١٤] المواقف في علم الكلام : دانراوی (عضد الدين الإيجي) كە لە (٧٥٦ ك) دا كۆچی دوایی كردووە ، كتێبێكی پایەدارە و چەندین زانای پایەداریش وەك (جرجاني) و (كرماني) و (إبري) شەرحیان كردووە . (سيرة ذاتية : ٤٦ ، و رجل القدر : ٢٣) .

[١٥] مەبەست لە كتێبی (تحفة المحتاج في شرح المنهاج) ە كە دانراوی ئیبن حەجەری هەیثەمیی مەككییە و شەرحی (منهاج الطالبين) ی ئیمام نەوەویی شافیعییە .. (سيرة ذاتية : ٤٦ ، رجل القدر : ٢٢)

[١٦] ئەحمەدی خانیی : لە (خان) ی سەر بە ویلایەتی هەكاریی باشووری خۆرهەڵاتی توركیا ، لە ساڵی ١٦٥٠ ز لە دایك بووە، لەو دێهاتانەی نزیك خۆی زانستە ئیسلامییەكانی خوێند ، تا بووە زانایەكی پایەدار .. چەندین دانراو و دیوانی هەیە و وەك نەوبەهار و مەم و زین، بە كوردیی و فارسیی و عەرەبیی و توركیی شیعری داناوە، لە ساڵی ١٧٠٦ ز دا كۆچی دوایی كردووە و لە بایەزید نێژراوە . (سيرة ذاتية : ٤٧) .

دوای ئەوە بڕیاری دا بچێت بۆ شاری بەغداد و سەردانی زانایانی بکات .. ئەوەبوو جل و بەرگی دەروێشانی لەبەر کرد و ، بە پێ شاخ و چەم و دۆڵی بە شەو و بە ڕۆژ ئەبڕیی و ، بە وێنەی زاهیدان دەستی دایە وەرزشی ڕۆحیی ، تا ئەوەبوو لاشەی ڕۆژ بە ڕۆژ لاوازتر ئەبوو ، بە ڕادەیەك ئیتر بەرگەی ئەو وەرزشەی نەئەگرت، چونکە لە ماوەی سێ ڕۆژدا یەك پارچە نانی ئەخوارد ، بەو هیوایەی بگاتە حاڵەتی حەکیمەکان و زیرەکیی دەستگیر ببێ؛ بەم حاڵەوە بۆ ئەوەی تووشی حەرام و گومان لێ کراو نەبێت جاری وا ئەبوو گژ و گیای ئەخوارد ، هەتا گەیشتە بەدلیس .[17]

بەڵێ بە تەواوکردنی سێ مانگ خوێندن ، مامۆستا زانیاریی تەواو کرد و لای مامۆستا موحەممەد جەلالیی بڕوانامەی عالِمیی وەرگرت .

ئەوەبوو دوای گەشتەکەی بەرەو بەغدا ڕێی گۆڕیی و لای دایە بەدلیس و ، چووەوە خزمەتی مامۆستای پێشووی موحەممەد ئەمین ئەفەندیی و لەوێ دوو ڕۆژ مایەوە و ئامادەی دەرسەکانی مامۆستا ئەبوو، جا کاتێ مامۆستاکەی داوای لێ کرد جل و بەرگی زانایان لەبەر بکات ، ئەم خۆی بە شیاو نەزانیی ، بۆیە وتی : من هێشتا باڵق نەبووم ، بۆیە خۆم بە شیاو نازانم جل و بەرگی زانایان لەبەر بکەم، من چۆن ئەبمە زانا هێشتا منداڵم ؟[18]

هەروەها دوایی خۆی باسی جل و بەرگ لەبەرنەکردنی ئەکات، کە کاتێك تەمەنی چواردە ساڵان بووە ئیجازەی زانستیی وەرگرتووە ، بەڵام هیچ مامۆستایەك لە خۆی ڕانەبینیوە مێزەرەی مەلایانەی لەسەر ببەستێ و جبەی

---

[17] سيرة ذاتية : ٤٧

[18] سيرة ذاتية : ٤٧ ـ ٤٨ ، رجل القدر : ١٣ ـ ١٤

لەبەر بكات ، وەك عادەتی تەواوكردنی زانست ، چونكە جبە و مێزەرەی زانایان لەگەڵ تەمەنی ئەودا نەئەگونجا

لە راستییدا ـ وەك خۆی باسی ئـەكات ـ زاناكـان بـوو بوونـە دوو دەسـتە : هەندێكیان موناقەسەیان ئەكرد و هەندێكیشیان تەسلیم بوو بوون ، بۆیە هیچیان خۆی بە مامۆستای لە قەڵەم نەئەدا تا ئیجازەی پێ بـدات ، سـەرەرای ئـەوەش ژمارەیەك لە گەورە ئەولیاكان دنیایان بەجێ هێشتبوو ، ئیتر هیچ كەس لە خۆی رانەئەبینی جبەی لەبەر بكات و مێزەرەشی لەسەر ببەستێ .[١٩]

دوای سەردانەكەی بەدلیس مامۆستا چـوو بـۆ شـاری شـیروان بـۆ لای مـەلا عبدوڵڵای برای، كە لەوێ خەریكی خوێندن بوو، و چەند مانگێكیش بوو یەكتریان نەبینی بوو، لەوێ بە یەكتر شاد بوونەوە و ، پاشان كاكە مەلای لێی پرسیی :

ـ دوای دواین بە یەك گەیشتنمان «شرح الشمسـیة » م[٢٠] تەواو كردووە ، ئەی تۆ ئێستا چیی ئەخوێنی ؟

ـ هەشتا كتێبم خوێندووە

ـ چیی ؟

ـ بەڵێ هەشتا كتێبم خوێندووە ، چونكە زیاد لە كتێبەكانی خوێنـدن كتێبـی تریشم خوێندووە

ـ كەواتە تاقییت ئەكەمەوە

ئامادەم بۆ تاقیی كردنەوە .. چیت پێ خۆشە بپرسە

---

[١٩] الملاحق : ملحق قسطموني : ١٤٠

[٢٠] شرح الشمسية كتێبێكە لە (منطق) دا

مەلا عەبدوڵلاّ تاقییکردنەوەیەکی وردی مامۆستا نوورسیی کرد و ، کە گوێی لە وەڵامە راستەکانی بوو، بە تەواوەتیی سەرسام بوو .. ئەو برا بچکۆلەیەی، کە هەشت مانگ لەوەو بەر قوتابیی خۆی بوو ئێستا زانایەکی بەرزی لێ هاتووی تەواو ئاگاداری لێ دەرچووە، سەیر لەوەدا بوو، کە مەلا عەبدوڵلاّ داوای لێکرد لەمەولا کاکی بکا بە قوتابیی خۆی .[21]

هەر لەو ماوەیەش‌دا بوو، کە گفت و گۆیەك لە نێوانیاندا رووی دا ، کە مامۆستا نوورسیی دوای پەنجا ساڵ ئەیگێرێتەوە و ئەڵێت :

کاکی خوا لێ خۆش بووم یەکێك بوو، لە موریدە تایبەتییەکانی شێخی (ضياء الدين ـ قدس سره) ،[22] کە یەکێکە لە ئەولیا پیاوچاکەکان، جا صۆفیانی تەریقەت خۆش ویستنی مورشیدەکەیان زیاد لە پێویست و موبالەغە کردن لە گومان باشییدا پێی ، بە شتێکی ئاسایی ئەزانن ، بەڵکو بەو زیادەرەویی و موبالەغەیە رازین . لەبەر ئەوە رۆژێکیان کاکم پێی وتم :

ـ شێخی ضياء الدين زانستێکی یەکجار فراوانی هەیە و، بە وێنەی قوطبی ئەعظەم ئاگاداری هەموو ئەو شتانەیە، کە لە بوونەوەردا روو ئەدەن !

[21] سيرة ذاتية : ٤٨ ، رجل القدر : ١٤

[22] شێخی ضياء الدين عبدالرحمن طاغ ، کە بە (سیدا) بەناو بانگە .. خەڵکی گوندی (نوورشین) ی نزیك مەڵبەندی پارێزگای (مووش) ی کوردستانی تورکیایە، لە جیهادی جەنگی جیهانیی یەکەم دا قۆڵێکی لە دەست داوە و ، سوڵتان رەشاد مەدالیایەك و قۆڵێکی دەست کردی خەڵات کردووە، پاشان لە جیهادی سەربەخۆیی وڵات دا، بۆ راوانانی داگیرکەران ، بەشداریی کردووە، لە لاپەرە (١٢٦) ی (أنوار الحقيقة) وە وەرگیراوە . ـ وەرگێڕ .

پاشان گەلێ نموونەی لەسەر پایە بڵندیی و کارە لەعادەت بەدەرەکانی ئەوی بۆ گێرامەوە ، هەر بۆ ئەوەی منیش هەڵ بنێ تا نیسبەت و پەیوەندیی لەگەڵدا ببەستم ! بەڵام من پێم وت :

ـ برای بەڕێزم ! تۆ زیاد لە پێویست ڕۆ ئەچی ! گەر ڕوو بە ڕووی شێخی ضیاء الدین خۆیشی ببمەوە ، ئەوا لە چەندەها مەسەلەدا بە بەڵگە ئەیبەزێنم و ، تۆش وەك من بە خۆشەویستییەکی ڕاستەقینە خۆشت ناوێت ! چونکە تۆ ئەو (ضیاء الدین) ەت خۆش ئەوێ، کە لە زەینتا بە شێوەی قوطب ێکی ئەعظەم و زانا و ئاگادار بە هەموو شتێك لە گەردووندا خەیاڵت پیشانتی ئەدات، کەواتە تۆ بەم ناو نیشانە پەیوەندییت لەگەڵدا بەستووە و ، لەبەر ئەم سیفەتەش خۆشت ئەوێ، خـۆ ئەگـەر پـەردە لـە ڕووی لابـدرێت و حەقیقـەتی دەربکـەوێ ، ئـەوا ئـەو خۆشەویستییەت بۆی نامێنێ ، یان کەم ئەبێتەوە !

بەڵام ، کاکە گیان من ئەو پیاوچاك و وەلییە موبارەکەم ، بـە وێنـەی خـۆش ویستنەکەی تۆ ، یەکجار خۆش ئەوێ ، بگرە ئەوەندەی، کە شایانی بێ ڕێزی لێ ئەگرم و بە گەورەی ئەزانم ، چونکە ئەو :

بە پێی ڕێبازی ئەو حەقیقەتەی، کە لە سـوننەتی پـیرۆزی پێغەمبـەرەوە ﷺ هیدایەتی وەرگرتووە ، ڕابەرێکی مەزنی ئیمان دارانە ، ئیتر پلـەی ڕاسـتەقینەی هەرچییەك بێت، بۆیە من ئامادەم گیانم بکەمە قوربانیی لە پێناوی ئەو خزمەتە ئیمانییەدا، کە ئەو ئەیکات، خۆ ئەگەر پەردە لە ڕووی پایە و پلەی ڕاستەقینەی لا بـدرێت ، ئـەوا مـن پشـتی لێ هـەڵ ناکـەم و ، وازی لێ نـاهێنم و ، خـۆش ویستنیشیم کەم ناکـات ، بگـرە زیـاتر پەیوەنـدیی لەگـەڵدا پتـەو ئەکـەم و ، خۆشەویستیی زیاتری بۆ ئەنوێنم و ، لە ڕادەبەدەریش ڕێزی لێ ئەگرم .

کەواتە ، کاکی بەڕێزم ! من ضیاء الدینم بەو جۆرەی، کە هەیە و ، بە شێوەی ڕاستەقینەی خۆی خۆش ئەوێ، بەڵام تۆ ئەو (ضیاء الدین) ەت خۆش ئـەوێت کە لە ئەندێشەتدایە ! [٢٣]

جا لەبەر ئەوەی کاکی خوا لێ خۆش بووم بە ڕاستیی زانایەکی بە ویژدان بوو ، بە بۆچوونەکەی من ڕازیی بوو، و وەری گرت و ، ڕێزیشی لێ نا . [٢٤]

شایانی باسە، کە مامۆستا نوورسیی لە ماوەی حەفتا ساڵدا سەرسامی ئەوە بووە، کە سەعیدی بچکۆلە و کەم تەمەن چۆن توانیویەتی وەڵامی پرسیاری ئـەو هەمووە زانا پایەدارانە بداتەوە ، بە مەرجێ ئەو خـاوەنی زانسـتێکی وەهـا زۆر نەبووە، تا لە ئەنجام دا لە یەکێ لە حیکمەتەکانی ئەو کارە تێ ئەگات، کە وەڵام دانەوەی ئەو بەڕێزانە بۆتە هۆی ئەوە، کە دوایی پەیامەکانی نووری نووسین هـیچ زانایەك دەستی قەڵەم نەگرێ و دژی پەیامەکانی نوور شت نەنووسێت ، ئەمەش بە سۆزی خوای گەورە تا دوژمنە شارراوەکان و مولحیدەکان و نۆکـەرانیان ڕەخنـەی زانایان نەکەنە بیانوو بۆ سووك سەیرکردنی پەیامەکانیش و زانایانیش، هەتا ئەو زانایانەش، کە پەیامەکان ڕەخنەیان لەسـەریان هـەبوو ، ئـەوانیش بەرهەڵسـتی پەیامەکانیان نەکرد ، سوپاس بۆ خوا [٢٥]

---

[٢٣] چونکە تۆ داوای نرخێکی یەکجار زۆر بۆ خۆشەویستییەکەت ئەکەیت و ، وەها بیر ئەکەیتەوە، کە زیاتر لە صەد قاتی نرخی خۆت نرخ بۆ خۆشەویستییەکەت دابنرێت، بەڵام لە ڕاستییدا گەورەترین خۆشەویستیی بۆ پایە و پلەی ڕاستەقینەی ئەو هێشتا کەمە . ـ دانەر .

[٢٤] الملاحق : ١٣٣

[٢٥] الملاحق ، ملحق أميرداغ : ٢ / ٣٦١

چوارەم : چوون بۆ سەعرەد

مامۆستا دوو مانگ لای مەلا عەبدوڵڵای برای مایەوە و ، پاشان چوو بۆ قوتابخانەی مەلا فەتحوڵڵا ئەفەندیی لە سەعرەد، لەوێ مامۆستا پرسیاری لێ کرد:

- پار (سیوطي) ت [26] ئەخوێند ، ئایا ئەمساڵ (مەلا جامیی) [27] ئەخوێنی؟

- بەڵێ ، جامییشم تەواو کردووە

پرسیاری هەر کتێبێکی لێ ئەکرد مامۆستا نوورسیی وەڵامی ئەدایەوە، کە تەواوی کردووە .. مامۆستا فەتحوڵڵا سەرسام بوو، لەوەی کە، کەسێك لە ماوەیەکی وەها کەمدا چۆن ئەو هەمووە کتێبەی پێ ئەخوێنرێن ، بە رادەیەك، کە ئەو سەرسورمانەی بە گاڵتەوە دەربریی و پێی وت :

- پار شێت بوویت ، ئایا ئەمساڵیش هەر شێتی ؟

وەڵامی دایەوە : بۆ ئەوەی مرۆڤ تەکەببور و غرووری نەفسی تێك بشکێنێ ، جاری وا ئەبێ حەقیقەت لە کەسانی تر بشارێتەوە ، بەڵام لەبەردەم مامۆستاکەیدا، کە لە باوکی زیاتر رێزی لێ ئەگرێ ، ناچارە راستیی بڵێ، جا ئەگەر بفەرموون من ئامادەم لە هەموو ئەو کتێبانەدا، کە ناوت بردن تاقییم بکەیتەوە ..

مامۆستا فەتحوڵڵا دەستی بە پرسیار کرد .. لە هەر کتێبێکدا پرسیاری ئەکرد بە جوانیی و تێر و تەواویی وەڵامی ئەدایەوە

---

[26] مەبەست لە کتێبی (البهجة المرضية في شرح ألفية إبن مالك) ە .

[27] مەبەست لە کتێبی (الفوائد الضيائية) ی عەبدوڕڕەحمان جامییە .

شایانی باسە، کە مامۆستا عەلیی سۆرانییش لەم کۆڕەدا ئامادە بوو .. ئەویش بریاری دا لای مامۆستا سەعید دەرس بخوێنێ ، بە مەرجێ ساڵی پار ئەو مامۆستای مامۆستا نوورسیی بوو .

پاشان مەلا فەتحوڵلاّ وتی :

ـ چاکە .. زیرەکییەکەت لە رادەبەدەرە ، بەڵام با بزانین هێزی لەبەرکردنت چۆنە ! ئایا ئەتوانیت ، بە دوو جار خوێندنەوە ، چەند دێرێك لە کتێبی (مقامات الحريري) لەبەر بکەیت ؟

مامۆستا سەعید کتێبەکەی وەرگرت و یەك جار لاپەرەیەکی لێ خوێندەوە و ، لە بەری کرد و ، لەبەر بۆ مامۆستایشی وتەوە، مامۆستا خۆی پێ نەگیرا لە سەرسامیی دا وتی :

ـ یەك گرتنی زیرەکییەکی لە رادەبەدەر لەگەڵ لێهاتنێکی لە رادەبەدەر بۆ لەبەرکردن لە تاقە کەسێکدا لە هەموو شتێك دەگمەنترە

هەر لەوێ مەلا سەعید دەستی بە لەبەر کردنی کتێبی « جمع الجوامع » [٢٨] کرد ، کە رۆژانە بە رێژەی سەعاتێك یان دوان ، بۆ ماوەی حەفتەیەك ئەی خوێندەوە ..

کە مامۆستا فەتحوڵلاّ ئەمەی زانیی لەسەر بەرگی کتێبەکەی نووسیی:

(قَدْ جَمَعَ فِي حِفظِهِ جَمْعَ الْجَوامِعِ جَمِيعَهُ فِي جُمُعَةٍ) .

مامۆستا فەتحوڵلاّ ستایشێکی زۆری مامۆستا نوورسیی کرد و بەو زانستە نایاب و زیرەکییە بێ وێنەیەی یەکجار سەرسام بوو .

---

[٢٨] جمع الجوامع : لە ئوصولی فیقهە و ، تاج الدین سەبوکیی شافیعیی ، کە لە ساڵی ٧٧١ ی کۆچییدا کۆچی دوایی کردووە ، دای ناوە، ئەڵێن : لە صەد کتێبی ئوصولی فیقهە کۆی کردۆتەوە .. راڤە و پەراوێزی زۆری هەیە .

کە دەنگ و باسی بلاوەی کرد ، زانایان کۆ بوونەوە و کۆرێکی فراوانیان گرت و مامۆستا فەتحوللاش ئامادەی بوو .. مامۆستاکان هەولیان ئەدا بە پرسیاری قورس تەنگی پێ هەڵ بچنن، هەرچیی پرسیاریان لێ ئەکرد وردی دەم و چاوی مەلا فەتحوللای مامۆستای ئەبوویەوە و ، وەك سەیری کتێبێك بکات و بیخوێنێتەوە وەلامی ئەدایەوە .. کە زاناکان ئەو دیمەنەیان بینیی شاهێدییان دا، کە ئەم گەنجە گەنجێکی ئاسایی نیە و ، ستایشی زیرەکیی و زانست و پایە و پلەیان کرد

کە دەنگ و باسی مەلای گەنج کەوتە دەم دانیشتوان ، بە وێنەی وەلییەکی پیاوچاك ڕێزیان لێ ئەگرت ، ئەمەش بووە هۆی ئەوە، کە هەندێ زانا و قوتابیی زانستە شەرعییەکان حەسوودیی پێ ببەن، جا، کە بە زانست و تاقیکردنەوە بۆیان نەبەزێنرا ، کەوتنە هەوڵی لێ دان و ئازار پێ گەیاندنی، کە دانیشتوانی سەعرەد ئەوەیان بیست فریای مامۆستا نوورسیی کەوتن و ڕزگاریان کرد و خستیانە ژوورێکەوە تا دەستی هێرش کەرەکانی نەگاتێ، بەلام مامۆستا ئەوەندە زانست خوازانی خۆش ئەویستن ، لە ژوورەکە هاتە دەرەوە و ، بڕیاری دا ئەگەر قوتابییە نەیارەکانی کوشتوویانە بەرگرییان لێبکات ، تا نەفام و نەزانان ئەوە بە هەل نەزانن .. بۆ ئەمە ڕووی لە یەکێ لە قوتابییەکان کرد و وتی :

ـ ئێوە من بکوژن ، بەلام شەرەف و پایە و پلەی زانست بپارێزن !

قوتابییەکان لە جێی خۆیان وشك وەستان و ، مامۆستاش گەڕایەوە بێ ئەوەی یەکێ هەڵمەتی بداتێ .. بەم شێوە شیرینە ناکۆکییەکەی نەهێشت ..

لە لایەکی ترەوە هەواڵ گەیشتە پارێزگاری سەعرەد و ، ئەویش کۆمەڵێك چەك بە دەستی ناردنە لای مامۆستا تا پێی ڕابگەیەنن، کە ئەو دەست درێژییکەرانە لەسەر ئەو دەر ئەکات و ، داواشی لێکرد، کە سەردانی بکات .

بەڵام مامۆستا بە سەرۆکی چەکدارەکانی ڕاگەیاند و وتی :

ـ ئێمە زانست خوازین .. ئەگونجێ ناکۆك ببین و پاشانیش ڕێك بکەوین و ئاشت ببینەوە، جا بە گونجاوی نازانین کەسێك، کە لەسەر مەسلەکمان نەبێت و ، لەسەر ئەوەی، کە لە نێوانـماندا ڕوو ئەدات دەست بخاتە کارمانەوە، هەڵەیش لە منەوە بووە، و تکا ئەکەم، کە عوزری نەهاتنم بە پارێزگار بگەیەنی ..

ئا لەو کاتەدا تەمەنی مامۆستا پـانزە سـاڵان بـوو، و لەبـەر ئـەوەی، کـە ئامادەیی خۆی دەربڕیی، کە هەر پرسیارێکیان پێ خۆشە لەوێ بپرسـن و ، ئـەم پرسیار لە هیچ کەس ناکات ، خەڵکەکە نازناوی سەعیدی مەشهووریان لێنا

جارێکی تـر گەڕایـەوە بـۆ بـەدلیس و ، ئـەوەی بـەرگوێ کـەوت، کـە لێـك نەگەیشتنێك کەوتۆتە نێوان مامۆستا موحەممەد ئەمین ئەفەندیی و مامۆستاکانی خیزان، ئەویش ئامۆژگاریی خەڵکەکەی کرد، کە با وریا بن و خۆیان لەو غەیبەتە بپارێزن، کە شیاوی موسڵمانان نیە خەڵکەکە چوون لای مامۆسـتا موحەمـەد ئەمین ئەفەندیی شکاتیان لێکرد و ئەویش وتی :

ـ ئەو هێشتا منداڵە و شیاوی ئەوە نیە دەم بخەیتە دەمی .

کە ئەم وتەیە گەیشتەوە لای مامۆستا نوورسیی ، هات بۆ کـۆڕی مامۆسـتا موحەممەد ئەمین و دەستی ماچ کرد و وتی :

ـ گەورەم .. تکا ئەکەم بفەرمووی و تاقییم بکەیتەوە .. مـن ئامـادەم ئـەوە بسەلمێنم، کە شیاوم وت و وێژم لەگەڵدا بکەیت ..

مامۆستا ئەمین ئەفەندیی شانزە پرسیاری یـەکجار قورسـی زانسـتە جـۆرا و جۆرەکانی ئامادە کردن هەتا لە مەلا سەعیدیان بپرسێت، مەلا سـەعیدیش بـە خێرایی وەڵامی هەر هەموویانی دایەوە

دوای ئەوە مامۆستا نوورسیی چوو بۆ مزگەوتی (قریشـي) و ، لەوێ دەستی بە ئامۆژگاریی و رێنموونیی خەڵکیی کرد، دوای ماوەیەك دانیشتوانی شار بوونە دوو دەستە ، کە یەکێکیان پشتگیریی لە مامۆستا نوورسیی ئـەکرد و ، ئـەوی تریشیان لە مامۆستا ئەمین ئەفەندیی، لێرەدا پارێزگـاری شـار ترسـا ئـاژاوە و دووبەرەکیی بکەوێتە نێوان خەڵکەکەوە ، بۆیـە بریـاری دا مامۆسـتا نوورسـیی رەوانەی شیروان بکرێ .

لەو تەمەنەدا بایـەخی زۆری بـە خواپەرسـتیی و ئـەوراد ئـەدا ، بۆیـە هـەر ساردییەك لە خواپەرستییەکەیدا رووی بدایە هەستی پێ ئەکرد

خوای گەورە وەهای هێنایە پێش رۆژێکیان نوێژی فەجری لە کیس چوو .. هەر، کە ناحەزەکانی ئەوەیان زانیی ، هەستان لە شاردا پاگاندەیان بلاّو کـردەوە، کـە مەلا سەعید وازی لە نوێژ هێناوە

کە پرسیاری هۆی ئەوەیان لێکرد، کە بۆچ ئەو هەمووە خەڵکە بە جارێك باسی ئەو قسەیە ئەکات ، وتی : ئەگەر کارێك هیچ بنەمایەکی نەبێت بەو گورجییە لە ناو خەڵکدا بلاّوە ناکات .. هەڵەکە لـە منەوەیـە، ئـەوەتا دوو جـار سـزا درام لەسەری ، یەکەمیان : گلەیی خوای پاك و بێگەرد و ، ئەوی تریشیان : قسە وتنی خەڵك پێم .. بەلاّم هۆی بنەرەتیی ئەم کارە بریتییە لەوەی، کە ویردێکی شەریفم واز لێهێناوە، کە هەموو شەوێك لەسەر خوێندنی راهاتبووم، جا رۆحی خەڵکەکە هەستی بەم حەقیقەتە کرد ، بەلاّم بە تەواویی لێی نەگەیشتن و ، نەشـیان زانیـی هەڵەکە چییە ، ئیتر ناوێکی تریان لەو حەقیقەتە نا

دوای ماوەیەك مامۆستا چوو بۆ یەكێ لە شارۆچكەكانی شاری سەعرەد، كە پێی ئەوترا تیللۆ [٢٩]، ئەمەش لە ساڵی (١٨٩٤ ز ـ ١٣١١ ك) دا بوو .

لە تیللۆ دەستی دایە گۆشەگیریی و ئیعتیكاف .. كاتێك، كە شۆربایان بۆ ئەهێنا دەنكەكانی ناو شۆرباكەی دەرئەهێنان و ئەیدان بە مێروولەكان و ، خۆی نانەكەی بە ئاوی شۆرباكە تەر ئەكرد و ئەی خوارد، جا لە دادگای ئەسكی شەهردا، لە سییەكاندا پرسیاری هۆی ئەو كارەی لێ ئەكەن، مامۆستاش وەڵامیان ئەداتەوە، كە ئوممەتی مێروولە و هەروەها هەنگیش لە سایەی یاسای كۆمارییدا ئەژین ، جا لەبەر رێزنان لەو گیاندارە ژیرانە، كە ئەوەندە ژیانی خۆیان رێك كردووە دەنكەكانی ناو شۆرباكەی پێشكەش ئەكردن .

دواییش بۆی روون كردنەوە، كە خەلیفە راشیدەكان هەم خەلیفە و هەم سەرۆك كۆمار بوون و ، صدیقی ئەكبەریش خوا لێی رازیی بێ سەرۆك كۆماری دە مژدە پێ دراوەكە و هاوەڵانیش بوو ، بەڵام بە راستیی و بە پاكیی و بە سەربەستیی شەرعیی [٣٠].

لە كاتی گۆشەگیریی و ئیعتیكافەكەیدا دەستی بە لەبەركردنی فەرهەنگی (القاموس المحیط) ی فەیرووز ئابادیی كرد هەتا گەیشتە بابی سین . [٣١]

---

[٢٩] تیللۆ : شارۆچكەیەكە هەتا ئێستاش بەردەوام زانای خواناس تیایا پێ ئەگات .. لە شاری سەعرەدەوە حەوت كیلۆمەتر دووره .

[٣٠] الشعاعات : ٤٢٥

[٣١] سیرة ذاتیة : ٥١ ـ ٥٤ ، رجل القدر : ١٤ ـ ١٧

پێنجەم : دابڕان و بێ نازیی

مامۆستا نوورسیی باسی بێ نازیی خۆی ئەکات، کە ویستی خوای گەورە وەها بووە لە خێزانەکەی بپچڕێ و دوور بکەوێتەوە و ، لەگەڵ کەس و کاری دا نەژی ..

لەوە ئەچێ لە تەمەنی نۆ ساڵییدا دایکی کۆچی دوایی کردبێ و ، لە وت و وێژ و خۆشەویستیی دایکی بێ بەش بووبێت، هەروەها لە پانزە ساڵییەوە چاوی بە هیچ خوشکێکی نەکەوتووە ، چونکە ئەوانیش هەرسێکیان لەگەڵ دایکی کۆچیان کردووە بۆ جیهانی بەرزەخ ..

خوشکە گەورەکەی ناوی (درية) بووە ، کە دایکی عوبەید بووە و پێش جەنگی جیهانیی یەکەم کۆچی دوایی کردووە و، خوشکە ناوەنجیییەکەشی (خانم) ی ناو بووە، کە زانایەکی بەرێز بووە و ، لە ساڵی ١٩٤٥ دا لە سەفەری حەج و لە کاتی طەواف دا کۆچی دوایی کردووە و ، خوشکە بچووکەکەشی ناوی مەرجان بووە و لە هەموویان بچووك تر بووە .

لە نێو سێ براشی دەری ئەبڕێ کە بۆ ماوەی پەنجا ساڵ چاوی بە دوانیان نەکەوتووە و لە خۆشیی و خۆشەویستیی ئەوانیش و خوشکەکانیشی بێ بەش بووە .

شایانی باسە، کە برا گەورەکەی، کە ناوی مەلا عەبدوڵڵا بووە و ، باوکی (عبدالرحمن) ی قوتابیی مامۆستا نوورسیی و کوڕی مەعنەویی بووە، لە ساڵی (١٩١٤) ز دا کۆچی دوایی کردووە و ، موحەممەدی برایشی لە ساڵی (١٩٥١) ز دا و ، مامۆستا (عبدالمجيد) یش لە ساڵی ١٩٦٧ ز دا

هەروەها مامۆستا لەبەر ئەوەی، کە ژنی نەهێناوە و منداڵی نەبوون ، دیسان لە سۆز و خۆشەویستیی و گاڵتە و ڕووخۆشیی ئەوانیش بێ بەش بووە .

لە چوار لاوە بێ ناز کەوتووە ، کەچیی سوپاسی خوا ئەکات، کە لە سێ لایەنەوە ئەو چوار زامەی بۆ دەرمان کردووە :

یەکەم : لە بریی خۆشیی و لەزەتی ژیان لەگەڵ دایکیدا ، خوای گەورە هەزارەها دایکی مەعنەویی پێشکەش کردووە ، کە ئەمانە بە شێوەیەکی زۆر بەرز و نایاب کەڵکیان لە پەیامەکانی نوور وەرگرتووە و ئیمانی خۆیان پێ بەهێز کردووە

دووهەم : لە بریی ئەو خۆشیی و سۆزەی، کە لە دانیشتن و کۆربەستن لەگەڵ هەرسێ خوشکەکەیدا ، رەحمەتی خوایان لێبێ ، خوای بە سۆز و شەفەقەت هەزارەها ئافرەتی گەنجی لە شێوەی خوشکی دینییدا پێ بەخشیی ، تا کەڵك و قازانجێکی زۆری رۆحیی و مەعنەویی ، لە دوعاکانیان و لە خزمەتکردنی پەیامەکانی نوورەوە ، دەستگیر ببێ ..

سێهەم : لە بریی لە دەستچوونی ئەو کۆمەکییە ماددیی و مەعنەوییە و، ئەو سۆز و خۆشەویستیی و دڵ پێ سووتانەی، کە لە هەردوو برا رەحمەتییەکەوە ، مەلا عەبدوڵلا و موحەممەد ، پێی ئەگەیشتن ، خوای گەورە و باڵا دەست صەدان هەزار برای راستەقینەی قوربانییدەری خزمەت گوزاری پەیامەکانی نووری پێ بەخشیی ، کە بەوپەری سۆز و ئیخلاص و لێبرانەوە کۆمەکییان ئەکرد و ، ئامادە بوون دەست مایەی دنیایی و قیامەتیی خۆیان لەو پێناوەدا ببەخشن .

چوارەم : لە بریی بێ بەشبوونی لەو سۆز و خۆشەویستییەی، کە لە بوونی منداڵدا دەستگیر ئەبێ ، چونکە مامۆستا منداڵی نەبووە ، خوای گەورە صەدان هەزار منداڵی پاك و بێ تاوانی پێ بەخشیوە ، کە ئەوانە لە ئایندەدا کەڵك لە پەیامەکانی نوور وەرئەگرن .

بەم شێوەیە خوای پاك و بێ گەرد ئەو سۆز و بەزەییانەی گۆڕین بۆ صەدەها هەزار ئەوەندە [32]

---

[32] سیرة ذاتية : ٣٦ ـ ٣٧

دەربارەی ژن نەهێنانی مامۆستاش هەندێ دۆست و خۆشەویست پرسیار ئەکەن، کە چۆن ئەو سوننەتە پیرۆزەی پشت گوێ خستووە، جا مامۆستا خۆی چەند هۆیەك بۆ ئەو کارەی ئەخاتە بەردەم خوشك و برای موسڵمانی :

یەکەم : مامۆستا موسڵمانان ئاگادار ئەکات، کە نەخشەیەکی کافرانەی پیس بە دەستی کافر و موڵحیدان دژی قورئان کێشراوە، و ئەوپەری مەترسیی بۆ موسڵمانان هەیە ، بۆیە بریاری داوە دەست لە دنیا بشوات و خۆی بۆ خزمەتی حەقیقەتەکانی قورئان یەك لایی بکاتەوە، بریاری دا ، نەك دەست لە خۆشیی و بەختەوەریی دنیا هەڵ بگرێت ، بەڵکو دەست لە خۆشیی و بەختەوەریی قیامەتیش هەڵ بگرێت ، تا بتوانێت بە شێوەیەکی رێك و پێك خزمەتی قورئان بکات، هەتا دەری ئەبرێت، کە ئەگەر دە حۆرییشی پێ بدەن ، لە پێناوی ئەنجام دانی ئەو خزمەتە پاك و بێگەردەدا ، ناچارە دەستیان لێ هەڵ بگرێت، چونکە ئەو رێکخراوە موڵحیدانە بەوپەری بێ ویژدانییەوە هێرش ئەکەنە سەر ئیسلام، بۆ ئەمە پێویستە ئەوپەری هەوڵ و کۆشش بکرێت و ، لەو پێناوەدا موسڵمانان هەموو شتێك بکەنە قوربانیی و ، بەوپەری ئیخلاصەوە نیەتی کار بۆ خوا بهێنن.

دووهەم : ژن هێنان سوننەتێکە ، بەڵام لەم زەمانەدا زۆرێك لە زانایان بۆ دابین کردنی ژیان و گوزەرانی ماڵ و منداڵیان خۆیان تووشی چەند حەرامێك کردووە . جا بۆ خۆپاراستن لەو حەرامانە و ، بۆ ئەوەش بتوانێت فەرز و واجبەکان بەجێ بهێنێ ، بریاری دا واز لەو سوننەتە بهێنێ .

سێهەم : ئەو ئایەت و فەرموودانەی، کە موسڵمانان هەڵ ئەنێن بۆ ژن هێنان بە شێوەی واجب و هەمیشەیی نین ، بەڵکو سوننەت و موستەحەبن و ، پێویستە مەرجەکان بێنە دیی . ئەگینا لە مێژووی ئیسلام دا هەزاران پیاوچاك کەناریان

گرتووە و ، بە گۆشەگیریی خواپەرستییان کردووە ، هەتا بتوانن پلە ئیمانییەکان ببڕن و بگەنە کەمالات .

مامۆستاش ئاوات ئەخوازێت، کە ئەوەندەی زەڕڕەیەك لە فەرمایشتە ڕاستگۆییەکەی صدیقی ئەکبەری خوا لێی ڕازیی بێت دەست بکەوێت ، کە ئاواتی خواستووە لاشەی ئەوەندە گەورە ببێت هەتا ببێتە پڕ بە پری جەهەننەم و جێی هیچ ئیمانداریکی تێدا نەبێتەوە

چوارەم : فەرمان نەدراوە، کە قوتابیان ژن نەهێنن ، بەلام قوتابیی پلە بەرزەکان پێویستە ئەوەندەش پابەندی دنیا نەبێت ، تا بتوانێت بگاتە ئیخلاصی تەواو و ، خزمەتی شیاو پێشکەش بکات، بەلام ئەگەر موسڵمانێك ئافرەتی دامەزراو و کۆمەکیکەری دەست کەوت ئەوا جێی خۆیەتی ژن بهێنێ ، تا هاوسەرەکەشی یارمەتیی بدات، زۆر جاریش ئەبێت، کە هاوسەرەکەی پێشی بداتەوە ، چونکە ئافرەتان شەفەقەتیان زیاترە، ئەو کاتە ئەو ماڵە پیرۆزانە ئەبنە قوتابخانەی نووریی بۆ گەیاندنی ئیمان و پەروەردەکردن .[٣٣]

هەروەها هەندێك لە دۆستان لەوە سەرسامن، کە مامۆستا نوورسیی ریشی نەهێلاوەتەوە، جا ئەو خۆشەویستانە وا چاکە پەلە نەکەن ، تامامۆستا بە جوانیی تێیان بگەیەنێت .

دیارە هێشتنەوەی ریش سوننەتێکی پێغەمبەرە و وا چاکە هەموو موسڵمانێك پەیرەویی بکات ، بەلام مامۆستا نوورسیی هەر بە منداڵیی ریشی نەهێلاوەتەوە و، پیاوانی دەوروبەریشی لە صەدا نەوەدیان ریشیان تاشیوە، دوژمنانیش زۆر جار هەڵمەتیان ئەدا و ریشی هەندێك لە دۆستانیان ئەتاشیی ، ئیتر مامۆستا لە

---

[٣٣] سیرة ذاتیة : ٤٩٣ ـ ٤٩٥ .

حیکمەتی ریش نەهێشتنەوەی خۆی تێگەیشت و ، دەری ئەبرێ، کە ئەگەر ریشی بهێڵایەتەوە پەیامەکانی نوور تووشی زیانێکی زۆر ئەبوون، چونکە مامۆستا بمرگەی نەئەگرت و ئەمرد

هەندێ لە زانایان وتوویانە : ریش تاشین جائیز نیە ، مەبەستیان ئەوەیە دوای هێشتنەوەی نەتاشرێ ، چونکە ئەو کاتە تاشیینی حەرامە ، بەڵام نەهێشتنەوەی تەرکی سوننەتە، مامۆستا لە خوا داوا ئەکات، کە لە ماوەی بیست ساڵ دا چیی سزا و ئازاریان چەشتووە بیکاتە، کەفارەتی بەجێنەهێنـانی ئـەو سوننـەتـە بەرۆزە.[٣٤]

هەروەها خوشکی بەرێز شاهێدە یۆکسێل باس ئەکات :

لە کاتی مەحکەمەدا حاکم ئەم پرسیارانەی ئاراستەی مامۆستا کردن :

ـ کارت چیە ؟

ـ رزگارکردنی ئیمان ، چونکە ئیمانی براکانم ئاگری تێ بەر بووە

ـ بۆچی ریشت نەهێڵاوەتەوە ؟

ـ بۆ ئەوەی ئێوە نەی تاشن .

ـ بۆچی وازت لە سوننەتی ژنهێنان هێناوە ؟

ـ ئەوانەی ئەم سوننەتەیان بەجێهێناوە ، وازیان لە فەرزەکان هێناوە[٣٥]

بچووکترین برای مامۆستا نوورسیی مامۆستا عەبدولمەجید بووە ، کە زۆرێك لە پەیامـەکانی وەرگێراونەتـە سـەر زمـانی عـەرەبیی ، بـەڵام لـەو کاتـەدا لـە چوارچێوەیەکی تەسکدا بلاو کراونەتەوە . هەروەها پەیامـە عەرەبییەکانیشـی ،

[٣٤] الملاحق ـ ملحق أميرداغ : ١ / ٢٥٠

[٣٥] صۆن شاهیدلەر ٣ / ٤١٢ ، نقلاً عن سيرة ذاتية : ٤٩٦

وەك (إشارات الإعجاز) و (المثنوي العربي النوري) ، وەرگێراونەتە سەر زمانی تورکیی، مامۆستای زمانی عەرەبیی بووە، و پاشان بۆتە موفتیی و ، پاشان بۆتە مامۆستای زانستە ئیسلامییەکان لە پەیمانگای ئیمام و خەتیب و ، پەیمانگای ئیسلامیی لە قۆنیا، لە تەمەنی هەشتا و سێ سالّیی و ، لە سالّی ١٩٦٧ ز دا کۆچی دوایی کردووە

عوبەیدی خوشکەزایشی یەکێ بووە لە قوتابییە لێهاتووەکانی و پێکەوە بەشداریی جەنگی جیهانیی یەکەمیان کردووە و ، لە نزیك مامۆستادا ، بەر لەوەی، کە مامۆستا نوورسیی بە دیل بگیرێ شەهید ئەبێت و ، مامۆستاش، کە بە دیل ئەگیرێت سێ مانگ رێگا دوور ئەخرێتەوە و ، بێ ئەوەش، کە شوێنی ناشتنی بزانێ خەوی پێوە ئەبینێ و، بۆیشی دەرئەکەوێ، کە پلەی شەهیدیی وەرگرتووە.[٣٦]

عەبدوررەحمانی[٣٧] برازاشی، کە قوتابییەکی چابوك و بەغیرەت بووە و، خزمەتی کاری مامۆستای کردووە ، لە سالّی ١٩٢٠ ز لێی دوور ئەکەوێتەوە .. بەمە هەندێ بێ ئاگایی و گومان و شتی پرو پووچی دنیا سەری لێ هەلّ ئەدەن و ، وای بە چاك ئەزانێ داوای کۆمەکیی لە مامەی بکات ، تا بەلّکو فریای بکەوێ و لەو نەخۆشییانە رزگاری بکات ، چونکە متمانەی بە خواناسیی مامەی زۆر بوو. ئەوەبوو قورئانی پیرۆز فریای کەوت و ، بە هیممەت و بەرەکەتی پەیامی حەشری،

[٣٦] کلیات رسائل النور ، المکتوبات ، الجلد الثاني : ٧

[٣٧] عەبدورڕەحمان کوڕی مەلا عەبدوللاّی برا گەورەی مامۆستا بووە و ، لە سالّی ١٩٠٣ دا لە گوندی نوورس لە دایك بووە و لە سالّی ١٩٢٨ کۆچی دوایی ئەکات و لە گوندی (ذو الفضل) لە نزیك شاری ئەنقەرە ئەی نێژن . لە سالّی ١٩١٨ وە هەتا سالّی ١٩٢٢ لە خزمەتی مامۆستا نوورسییدا ئەبێت و ، بۆ بلاّوکردنەوەی نوسینەکانی یارمەتیی ئەدات .

سێ مانگ بەر لەوەی کۆچی دوایی بکات ، گەیاندە دەستی، بە هۆی بەرەکەتی قورئانەوە پەیامەکە دەوری خۆی بینیی و لەو چڵك و چەپەڵییە و لە بێ ئاگایی رزگاری کرد ، بگرە پێی گەیشتە پلەیەك لە پلەی ویلایەت ئەچوو، کە ئەوەبوو ئەو نامەیەی، کە بۆ مامۆستا نوورسیی نووسیی بوو، سێ کەراماتی تیا بوو، کە یەکێکیان ئەوەبوو هەواڵی کۆچی دوایی خۆی دەرخستبوو .[٣٨]

لە پێشەوە باسی ئەوەمان کرد، کە مامۆستا نوورسیی لە هەردوو سەری دایکی و باوکیەوە ئەچێتەوە سەر ئال و بەیت .. بەڵێ شاهێدی زۆر ئەوەیان گێراوەتەوە، کە مامۆستا نوورسیی لە کۆڕە تایبەتییەکانیدا ئەوەی دەربریوە، کە نەسەبی لە سەری باوکیەوە بە ئیمام حەسەن و لە سەری دایکیشیەوە بە ئیمام حوسەین خوا لێیان رازیی بێ ئەگات ، بەڵام لەبەر لە دەست نەدانی ئیخلاص و ، لەبەر ئەوەش کە لەبەر چاوی خەڵکییدا نەبێتە خاوەنی پلەیەکی مەعنەویی ، لە پەیامەکانیدا ئەوەی راستەوخۆ دەرنەبریوە ، ئەگەرچیی ئاماژەی بۆ کردووە

بۆ نموونە : لە یەکێ لە کۆڕەکانیدا ئەڵێت : ((براکەم ! ئەو کەسەی کە نەسەبی بە عەلیی سەردارمان خوا لێی رازیی بێ ئەگاتەوە ، منم ، چونکە هەر شتێکم دەست کەوتووە لە رێی ئەوەوە بۆم هاتووە ...)) (صۆن شاهێدلەر : ١ / ٢٤٠) .

هەروەها بۆ نموونە ئەڵێت : ((صاڵحی برام ! تۆ بە راستیی سەییدی ـ لە ئەهلی بەیتی ـ و ، نوورییەش هەروەها سەییدە و ، میرزاش هەر سەییدە)). (صۆن شاهێدلەر : ٣ / ٢٠١)

---

[٣٨] المكتوبات : ٤٦١ ، كليات رسائل النور ، المجلد السابع ، الملاحق ـ بارلا : ٢٩

هەروەها بۆ نموونە ئەڵێت : ((من سەییدم ـ لە ئەهلی بەیتم ـ ، بەڵام ئاگادار بە ئەوە بۆ کەس باس نەکەیت .. دایکم حوسەینییە و ، باوکیشم حەسەنیی)). (صۆن شاهێدلەر : ٣ / ٢٣٨) .

سەرەڕای ئەمانەش هەر یەکە لە لێکۆڵەران نەجمەددین شاهین ئەر و ، عەبدولقادر بادللیی و ، موحەممەد مەلا زاهید مەلا زوگوردیی دوای وردەکاریی و بە دوادا گەڕان گەیشتوونەتە ئەو ڕایە کە نەسەب و نەژادی مامۆستا نوورسیی بەم شێوەیە :

باوکی : ناوی صۆفی میرزای کوڕی عەلیی کوڕی خضری کوڕی میرزا خالیدی کوڕی میرزا ڕەشانە ، لە عەشرەتی ئیسپاریت .

دایکیشی : ناوی نووریەی کچی مەلا طاهیرە لە گوندی (بلکان) کە لە گوندی نوورس.ەوە سێ سەعات دوورە و ، لە عەشرەتی (خاکیف) ە ، کە هەردوو عەشرەتەکەیان ئەچنەوە سەر هۆزە کوردەکانی هەکاریی ..

بەڵێ مامۆستا هیچ پلەیەکی مەعنەویی بۆ خۆی نەئەویست ، بەڵام چ خەڵك و چ کاربەدەستانیش بڕوایان وەها بوو، کە پلەی بەرزی لای خوا هەیە ..

ئەوەبوو خەبیرەکانی دادگای دەنیزلیی دەربارەی قوتابیانی نوور دەریان بڕیی بوو ، بە پێی بیروبۆچوونی هەندێکیان ، کە ئەگەر سەعید نوورسیی ڕای بگەیەنێ (مەهدیی) یە ، ئەوا هەر هەموو قوتابیانی بە سنگێکی فراوانەوە تەصدیقی ئەکەن، بەڵام مامۆستا ، بۆ لە دەست نەدانی ئیخلاص ، خۆی لەوە بە دوور ئەگرێت ، ئەگەرچیی دەری بڕیوە، کە مەهدیی ئاخرزەمان لە ئالی بەیتە و، خۆیشی بە کوڕی مەعنەویی ئیمام عەلیی لە قەڵەم داوە ، چونکە دەرسی حەقیقەتی لێوە وەرگرتووە و ، یەکێ لە ماناکانی ئالی موحەممەدیش ﷺ قوتابیە ڕاستەقینەکانی نوور ئەگرێتەوە، ئیتر بەو بۆنەوە خۆی لە ئال و بەیت ئەژمێرێ ، بەڵام ئەوەندە هەیە ئەم زەمانە زەمانەی کەسێتیی مەعنەوییە و ، لە ڕێبازی

پەيامەكانی نووريش‌دا بە هيچ شێوەيەك ڕێ بە حەزكردن لە ئەنانيەت و خۆخۆش ويستن و چاوگێران بۆ پايە و پلەی بەرز و ناوبانگ دەركردن نادرێ ، چونكە ئەوانە هەموويان دژی ئيخلاصن ..

شايانی باسە، كە مامۆستا ، وەك خۆی دەری ئەبرێ ، بە هيچ شـێوەيەك لـە خۆی رازيی نەبووە و ، هەوڵی پايە و پلەی نەداوە ، هەتا ئەگەر پلەی قيامــەتيی بەرزيشی پێشــكەش بكرێـت ، لەبـەر لەدەســتنـەدانی ئـيخلاص بـۆ خزمــەتی پەيامەكان ، ناچارە دەستيان لێ هەڵ بگرێت ..

كە ئەمەی سەرەوە ئەدات بە گوێی خەبیرەكان‌دا بێ دەنگ ئەبن .[٣٩]

---

[٣٩] الملاحق : ٣١٦ ، سيرة ذاتية : ٣٦ ـ ٤٠

شەشەم : وت و وێژ لەگەڵ موصطفا پاشادا

سوڵتان عەبدولحەميدی دووهەم ڕەحمەتی خوای لێبێ پلەی پاشايەتيی بە هەندێ لە سەرۆك عەشرەتە كوردەكان بەخشيی بوو، چونكە ئەوانە پياوانی عەشرەتەكانيان بە دواياناوە بوون، و چەكداری لێ هاتوو بوون بۆ بەرگريی لە وڵاتی ئيسلام، و پاراستنی سنووری توركيا لە خۆرهەڵاتەوە تا سوپای رووس سنوور نەبەزێنێ و ، دانيشتوانيش لە هەڵمەتی چەكدارانەی ئەرمەنيەكان بپارێزن. لە هەمان كاتدا ئەو سەرۆكانە لە دەوڵەت ياخيی نەئەبوون ، بۆيە سوڵتان وای بە چاك ئەزانيی، كە ئەوانە بلاوێنێ و دەستی يارمەتييان بۆ درێژ بكات .

بەڵام يەكێ لەو سەرۆك عەشرەتانە ، كە ناوی موصطەفا پاشای سەرۆك عەشرەتی ميران بوو ، يەكجار زاڵم و مەغروور بوو ، بە رادەيەك، كە دانيشتوانی جەزيرەی ئيبن عومەر و دەوروبەری بە دەست زوڵم و ستەميەوە گيريان خواردبوو .

شەوێكيان مەلا سەعيد لە خەويدا بە خزمەتی شێخ عەبدولقادری گەيلانيی ـ قدس سره ـ گەيشت ، كە يەكجار خۆشی ئەويست، لە خەويدا فەرمانی بەسەردا دا :

ـ مەلا سەعيد ! .. بچۆ بۆ لای موصطەفا پاشای سەرۆك عەشرەتی « ميران » و فەرمانی بەسەردا بدە بۆ وەرگتنی هيدايەت و ، وازهێنان لە زوڵم و ، بەجێ هێنانی نوێژ .. ئامۆژگارييشی بكە تا فەرمان بە چاكە بكات، جا ئەگەر بە گوێی نەكردی بی كوژە

بەيانيی زوو مامۆستا خۆی ئامادەی سەفەر كرد و بەرەو (جەزيرە) كەوتە ڕێ، كە گەيشت موصطەفا پاشا لەوێ نەبوو، هەواڵی زانيی وا لەسەر كێڵگەكەی لەسەر بانێكی نزيك، كە ڕۆيشت چووە چادرەكەيەوە و لەوێش نەبوو.. دانيشت و چاوەڕوان بوو، پاشا بگەڕێتەوە

دوای کەمێك پاشا گەڕایەوە .. هەر هەموو بەرزە پێ لەبەر پاشا هەستان جگە لە مەلا بچکۆلە، پاشا چاوی لێ بوو وا مەلا سەعید لەبەری هەڵ نەسا کە دانیشت ، پرسیاری لە یەکێ لە سەرۆك عەشرەتەکان کرد، کە فەتاح ئاغا بوو، ئەم مەلا گەنجە کێیە ؟ وتی : مەلا سەعیدی مەشهوورە، پاشا پیشی نەخواردەوە .. بەڵام هەر چۆن بوو، خۆی گرت و ، سەیری مامۆستای کرد و لێی پرسیی :

ـ بۆچیی هاتوویت بۆ ئێرە ؟

مامۆستاش بەوپەڕی دامەزراویی و متمانەوە وتی :

ـ هاتووم بانگت بکەم بۆسەر هیدایەت .. جا یا ئەوەتا دەست لە زوڵم هەڵ ئەگریی و ، دەست بە نوێژ ئەکەیت ، یان ئەت کوژم !

پاشا ئەوەندەی تر توورە بوو ، چونکە تا ئەو ڕۆژە کەس نەی وێراوە بەو شێوازە قسەی لەگەڵدا بکات، بە توورەییەوە پرسیی :

ـ ئەی ئەگەر وەهام نەکرد، کە تۆ ئەڵێیت ؟

بە هەمان متمانە و دامەزراوییەوە وتی :

ـ ئەت کوژم !

کوڕی پاشا ورتەی لێ نەئەهات .. کەس نەی ئەوێرا دوولێوە بکات .. هەر هەموو بیریان لەوە ئەکردەوە، کە تازە ئەم مەلا گەنجە تیاچوو و ، لە دەستی پاشا دەربازبوونی نیە .. پاشایش بڕوای نەئەکرد شتی وەهای پێ وترا بێ .. کێ ئەوێرێ؟ هەر چۆن بوو خۆی گرت .. بەڵام نەی توانی لە چادرەکەدا دابنیشێ .. ناچار چووە دەرەوە ، هەندێ ئەمسەر و ئەوسەری کرد و توورەییەکەی کەم بوویەوە، و گەڕایەوە ژوورەوە

پرسیارەکانی دووبارە کردنەوە :

- بۆچیی هاتوویت بۆ ئێرە ؟
- لە پێشەوە هۆی هاتنم بۆت باس کرد
پاشا دەستی بۆ شمشێرەکەی مامۆستا درێژ کرد کە بە کۆڵەکەی چادرەکەوە هەڵی واسیی بوو، و بە گاڵتە پێکردنێکەوە لێی پرسیی :
- گوایا بەم شمشێرە ژەنگاوییە ئەمکوژیی ؟
مامۆستا بە توندیی وەڵامی دایەوە :
- شمشێر نابرێت .. بەڵکو دەست ئەبرێت ..
موصطەفا پاشا جارێکی تر بەوپەری تووڕەییەوە لە چادرەکە چووە دەرەوە هێشتا دەستی لە هیچ زانایەکی دین نەوەشاند بوو، کەچیی وا مەلای گەنج خەریکە ناچاری بکات دەستی لێ بوەشێنێ و دەستی بە خوێنی سوور بکات .. ئەم مەلا گەنجەش مەلایەکی ئاسایی نەبوو ، بەڵکو مەلایەکی وەها بە ناوبانگ بوو، کە هەموو دنیا باسی زیرەکیی ئەوی ئەکرد و ، لەوانەشە زۆرێك لە پیاوانی دەوروبەری پاشا خۆشیان بوێت .. کەواتە کوشتنی مەلایەکی وەها ناودار زۆر ئەکەوێ لەسەری ..
لە دەرەوە نەخشەیەك بە دڵیدا هات ، بۆیە دوای کەمێك گەڕایەوە بۆ ناو چادرەکە و ، بە مامۆستای وت :
- لە ناوچەی جەزیرەی ئیبن عومەردا زانای زۆرم هەن و ، پێش برکێیەك لە نێوانتاندا رێك ئەخەم ، جا ئەگەر توانیت بەسەریانا زاڵ ببی هەرچیی بڵێیت بە گوێت ئەکەم ، بەڵام ئەگەر ئەوەت لێ نەیەت ئەت خەمە رووبارەکەوە
هەر هەموو چاویان برییە مەلا سەعیدی بچووك و چاوەڕوان بوون وەڵام بداتەوە..
مامۆستا هاتە وەڵام :

- وەك من مافی ئەوەم نیە ئەوە رابگەیەنم، کە بەسەر هەموو ئەو زانایانەدا زاڵ ئەبم ، تۆش مافی ئەوەت نیە من بخەیتە رووبارەوە، بەڵکو ئەگەر توانیم پرسیاری ئەم هەمووە زانایە وەڵام بدەمەوە ئەوا من داوای تفەنگێکی ماوزەرت لێ ئەکەم ، هەتا ئەگەر بەڵێنەکەی خۆتت بەسەر نەبرد بەو تفەنگە بت کوژم .

هەموو لە کێڵگەوە گەڕانەوە بۆ ناو شار، کە ئەکەوتە سەر رووباری دیجلە و ، پاشایش لە رێگا دوو لێوەی لەگەڵ مامۆستا نەکرد .. ناردی بە دوای زانایانی شاردا و ، داوای لێکردن خۆیان ئامادەی پێشبڕکێ بکەن و ، گرانترین پرسیاریش ئامادە بکەن و لە کاتی دیاریکراودا کۆببنەوە

پاشا زۆر پەلەی بوو، ئەو کوڕە بگیرێ و بە دەست مەلاکانی شار دەرسێکی چاکی ئەو مەلا گەنجە دابدات، کە هەرگیز لە یادی نەکات، چونکە ئەگەر زاناکان بی بەزێنن ، ئیتر ناوبانگی نامێنێت و ، پاشا ئەتوانێ بە ئارەزووی خۆی سزای بدات ..

مامۆستا بە بۆنەی ئەوەوە، کە لە سەفەردا زۆر ماندوو بوو بوو، داوای لە پاشا کرد شوێنێکی بۆ تەرخان بکات بۆ خەوتن، هەرکە راکشا چووە خەوێکی قووڵەوە و، هیچ باکی لە تاقیکردنەوە نەبوو، لەولاوە زاناکان خەریکی ئەم دیو و ئەو دیوی پەرەی کتێبەکان بوون و ، هەوڵیان ئەدا گرانترین پرسیار بدۆزنەوە بەو هیوایەی بی بەزێنن ..

دوای چەند سەعاتێك لە خەوی قووڵ ، مامۆستا چاوی کردەوە ، سەیری کرد وا زانایان کۆڕیان بەستووە و ، پاشایش چاوەڕوانی ئەوە

مامۆستا چووە کۆڕی زانایان و سەلامی لێکردن ، پاشان دانیشت و ، دەست کرا بە چا گێران .. بەڵام زاناکان وەها پەشۆکابوون ئاگایان لە چا خواردنەوە نەبوو.. لە نێوان خۆیاندا بە چپەوە وت و وێژیان ئەکرد، بەڵام مەلا سەعید بەبێ

باك دەستی دایە چا خواردنەوە و ، چاوەروانی پرسیاری زانایان بوو .. کە سەیری کرد وا پەشۆکاون ، دەستی دایە پیاڵە چایی سیان چوارێکیان و ، هەر بۆ خۆشیی یەك لە دوای یەك خواردنیەوە

موصطفا پاشا بە وردیی چاوی لە کۆری زانایان بوو .. سەرنجی دا وەك زاناکان پەشۆکاون ، مامۆستای گەنج هیچ باکی لە تاقیکردنەوە نیە .. ئەوەبوو رووی کردە زاناکان و پێی وتن :

ـ بەرێزان ! من خوێندەوار نیم ، بەلام هەر لە ئێستەوە ئەزانم ئێوە لەبەر دەم مەلا سەعیددا ئەدۆرێن، چونکە سەرنجم دا ، ئێوە ئەوەندە پەشۆکاون بە بیر کردنەوە هەتا چا خواردنەوەتان لە یاد چووە ، کەچیی مەلا سەعید سێ چوار پیاڵە چایی ئێوەشی خواردەوە

زاناکان شڵەژا بوون ، چونکە ئەترسان ئەم زانایە ، کە ناوبانگیان بیستووە ، پرسیاری وەها قورسیان لێبکات ئەوان نەتوانن وەلامی بدەنەوە، بەلام مامۆستا هێوری کردنەوە و پێی راگەیاندن، کە ئەو پرسیار لە هیچ کەسیان ناکات ، بەڵکو ئەو ئامادەیە ئەوان پرسیاری لێبکەن ..

مامۆستاکان هەستیان بە خۆشیی و ئارامییەکی زۆر کرد ، ئەوەبوو نزیکەی چل پرسیاری قورسیان کۆ کرنەوە تا لە مامۆستایان بکەن، ئەویش بە بێ وەستان و گورج و گۆلیی وەلامی دانەوە، بەلام وەلامی پرسیارێکی بە هەڵە دابوویەوە و، زاناکانیش هەستیان پێ نەکرد و ، رەزامەندییان لە وەلامەکان دەربریی، کە ویستیان هەڵسن و کۆتایی بە کۆرەکەیان بهێنن ، مامۆستا وەلامە راستەکەی هاتەوە یاد ، بۆیە وەستاندنی و پێی وتن :

ـ ببوورن بەرێزان ! لە وەلامی فلانە پرسیاردا سەهووم کردووە ، وەلامی راستی بەو جۆرەیە

ئەوەندەی تر سەرسام بوون و دانیان بە زۆریی زانستیدا نا .. هەتا هەندێکیان داوایان لێکرد چەند دەرسێکیان پێ بڵێت .

موصطەفا پاشایش بەڵێنەکەی خۆی بەسەر برد و تفەنگە ماوزەرەکەی پێشکەش کرد و ، دەستی بە نوێژ کرد

هێشتا مامۆستا نوورسیی لە جەزیرە بوو، موصطەفا پاشا پێش برکێیەکی بە ئەسپ رێك خست و ، ژێر بە ژێریی ماینێکی سەرکەشی بۆ مەلا سەعید هێنا.. مامۆستای گەنج، کە تازە تەمەنی بوو بووە، شانزە ساڵان پەرییە سەر پشتی ماینەکە و ئەی ویست بە راست و بە چەپدا هەڵی بسوورێنێ ، کەچیی ماینەکە بە پێچەوانەوە هەنگاوی ئەنا چەند هەوڵی لەگەڵیا دا کەڵکی نەبوو.. ماینەکە بە سەرکەشیی رووی لە ناوچەیەك نا، کە منداڵان یارییان تێدا ئەکرد .. لەوێ منداڵی یەکێ لە ناودارانی جەزیرەی خستە ژێر .. منداڵەکە لە ژێر پێی ماینەکەدا ئەگەوزایەوە خەڵك هەڵمەتیان دا منداڵەکە رزگار بکەن ، کەچیی سەیریان کرد وا منداڵەکە لە جووڵە کەوتووە .. ویستیان مەلا سەعید بکوژن .. خەنجەریان بۆ دەرهێنا مەلا سەعیدی بچکۆلەش ئازایانە دەستی خستە سەر دەمانچەکەی و رووی تێ کردن و وتی :

ـ لە روانگەی راستییەوە ، خوای پاك و بێ گەرد ئەو منداڵەی مراند ، بەلاَم بە رواڵەت ماینەکە کوشتوویەتی خۆ ئەگەر لە گۆشەی هۆکاریشەوە سەرنجی کارەکە بدرێ ، موصطەفا کەچەڵ ، کە ماینەکەی بە من داوە ، کوشتوویەتی دەی با تەماشای منداڵەکە بکەین .. ئەگەر مردبوو ، با جەنگ بکەین .. لە ماینەکە دابەزیی و باوەشی بە منداڵەکەدا کرد کە دیتی وا لە جووڵە کەوتووە، لە ئاوی ساردی هەڵ کێشا و ، خێرا لە ئاوەکەش دەری هێنا

منداڵەکە بە زەردەخەنەوە چاوی کردەوە و ، خەڵکەکەش لە ڕووداوەکە سەرسام بوو بوون ..

مامۆستا لە جەزیرە ماوەیەك مایەوە و ، پاشان لەگەڵ مەلا صالح دا ، کە یەکێ لە قوتابییەکانی بوو، بەرەو (بیرو) ڕۆیشتن، کە ناوچەی بەدووی عەرەب بوون .. ماوەیەکیش لەوێ مایەوە و ، هەتا ئەوەبوو بیستی موصطەفا پاشا لە بەڵێنەکەی پاشگەز بۆتەوە و ، دەستی داوەتەوە زوڵم و ستەم، هاتەوە بۆ لای و هەندێ ئامۆژگاریی کرد ، پاشان هەڕەشەی لێکرد و پێی وت :

- جارێکی تر دەستت بە زوڵم و ستەم کردۆتەوە .. بە ناوی (حەق) ئەتکوژم.

نووسەری پاشا کەوتە بەین و هەڵوێستەکەی هێور کردەوە ، بەڵام مەلا سەعید هەر کۆڵی نەدا و ، بەردەوام هەڕەشەی لە پاشا ئەکرد لەسەر زۆریی ستەمەکانی . پاشا لەسەر ئەو سووکایەتییانە یەکجار توورە بوو، و ویستی مامۆستا بکوژێت ، بەڵام پیاوماقووڵانی عەشرەتی میران نەیان هێشت .. پاشان عەبدولکەریمی کوری پاشا لە مامۆستا پارایەوە، کە گوێ بە کردەوەکانی باوکی نەدات ، چونکە قسە لە کەس وەرناگرێ و ، کابرایەکی بێ دینە . لێی پارایەوە کە تەشریف بەرێت بۆ شوێنێکی تر .. مامۆستاش بە گوێی کرد و ، بەرەو بیابانی (بیرو) ڕۆیشت هەرچەندە تووشی جەردە و ڕێ بر ئەهاتن ..

دوای چەند ڕۆژێك گەیشتە ماردین، لەوێش زانایان ویستیان بەرهەڵستیی بکەن و بی بەزێنن ، کەچیی نەیانتوانیی ، سەرەنجام بە مامۆستای خۆیان لە قەڵەمیان دا ، هەر چەندە ئەو لە تەمەنی منداڵەکانیاندا بوو .

لەو ماوەیەدا مامۆستا گەیشت بە دوو قوتابیی ، کە یەکێکیان لە قوتابیانی سەیید جەمالوددینی ئەفغانیی بوو و ، ئەوی تریشیان هەڵگری تەریقەتی

سنووسیی بوو .. بە هۆی ئەو دوو قوتابییەوە لە مەنهەجی ئەفغانیی و تەریقەتی سنووسیی شارەزا بوو ..[٤٠]

[٤٠] سيرة ذاتية : ٥٥ ـ ٥٨ ، رجل القدر : ١٧

حەوتەم : لە شاری بەدلیس دا

کە دەنگ و باسی زیرەکیی مامۆستا لە ماردین بلاو بوویەوە ، نادر بەگی پارێزگار ئەوەی پێ خۆش نەبوو ، بەڵکو بریاری دا دەریبکات، ئەوەبوو بە کۆت و زنجیرەوە دایە دەست دوو جەندرمە تا رەوانەی بەدلیسی بکەن .

لە رێگای بەدلیس‌دا کاتی نوێژ هاتە بەرەوە .. مامۆستا داوای لە جەندرمەکان کرد کۆتەکانی لە دەست بکەنەوە هەتا نوێژەکەی بەجێ بهێنێ ، کەچیی بە گوێیان نەکرد .. مامۆستا زۆر بە ئاسانیی کۆتەکانی لە دەستی داکەند و خستنیە بەردەمیان .. هەردوو جەندرمەکە واقیان ورما و ، بە کەرامەتیان لە قەڵەم دا ، بۆیە بە تکا و پارانەوەوە پێیان وت :

- تا ئێستا ئێمە پاسەوانت بووین ، بەلام لەمەو دوا خزمەت کارتین ..

هەر، کە پرسیار لە مامۆستا ئەکرا کە کۆتەکان چۆن کرانەوە ؟

ئەی وت : منیش نازانم ، تەنها کەرامەتی نوێژ بوو .

رۆژێکیان لە بەدلیس ئەوەی بەرگوێ کەوت، کە والیی و کۆمەڵێك لە فەرمان بەران خەریکی عارەق خواردنەوەن، کە ئەوەی بیست بە یەکجاریی هەڵ چوو و وتی: کەسێك، کە نوێنەری حکومەت بێت لە شارێکی موسڵمانی وەك بەدلیس‌دا نابێ کاری وەها بکات، خێرا چوو بۆ کۆری عەرەق خواردنەوەکە و ، یەکەم جار ئامۆژگارییەکی گەرم و گوری کردن و بە فەرموودەیەکی شەریف دەربارەی عەرەق ئامۆژگارییەکەی دەست پێ کرد ، پاشان دەستی دایە وتەی توند و تیژ و جەرگ بر و ، دەستیشی بەسەر دەمانچەکەیەوە بوو، چونکە ئەگونجا والیی ئاماژە بکات بۆ چەکدارانی تا دەستی لێ بکەنەوە، بەلام والیی زۆر هێمن و خۆگر بوو، و دەمی نەکردەوە

کە مامۆستا ویستی کۆرەکە بەجێ بهێڵێ هاورێکەی والیی پێی وت :

ـ چیتان کرد ؟ ئەم قسانەتان هەقی سێدارەیان هەیە .

" سێدارەم بە بیردا نەهاتووە ، بەڵکو وام دانا بوو، سزای ئەمە بەند کردن یان نەفیی کردن بێت .. بە هەر حاڵ ، ئەگەر لە پێناوی لابردنی کردەوەیەکی خراپدا بمرم زیانێکم نەکردووە ! "

دوای دوو سەعات لە گەرانەوەی لەو کۆرە والیی دوو پۆلیسی نارد بۆ لای تا بانگی بکەن .

مامۆستا چوو بۆ لای والیی و ، ئەویش بەوپەری رێز و پایەدارییەوە بە خێرهاتنی لێکرد و ، هەڵمەتی دا دەستی ماچ بکات و وتیشی :

ـ هەموو کەسێك مامۆستایەکی پێشەنگی هەیە ، تۆیش مامۆستای پێشەنگی منی .

عومەر پاشای والیی بەدلیس وەك وانەیەکی چاکی لە مامۆستا وەرگرت ، لە هەمان کاتدا زانست و زانایانی یەکجار خۆش ئەویستن ، بۆیە بە گەرمیی داوای لە مامۆستا نوورسیی کرد تا لە میوانخانەکەیدا بمێنێتەوە .. ئەوەندە تەکلیفی لێ کرد تا مامۆستا دوو ساڵ لەلای مایەوە .. شایانی باسە، کە عومەر پاشا خاوەنی کتێبخانەیەکی گەورە ئەبێت ..

عومەر پاشا شەش کچی ئەبن سیانی بچووك و سیانی گەورە و عازەب .. جا هەر چەندە لە ماوەی ئەو دوو ساڵەدا لە یەك خانوودا پێکەوە ئەژیان ، مامۆستا هێشتا سێ کچە گەورەکەی جیا نەئەکردنەوە و نەی ئەناسین ، چونکە لێیان ورد نەئەبوویەوە، رۆژێکیان مامۆستایەك ئەبێتە میوانی مامۆستا نوورسیی و ، لە ماوەی دوو رۆژدا کچەکانی ئەناسێ و جیای ئەکردنەوە، ئەوانەی، کە لە دەور و بەری مامۆستادا ئەبن سەرسام ئەبن لەوەی، کە لە ماوەی دوو ساڵدا ئەو کچانەی نەناسیون و لێیان ئەپرسیی :

ـ بۆچ سەیرت نەکردوون ؟ ئەویش وەڵامی ئەدانەوە :

" پاراستنی پایەداریی زانست نەزەری حەرامی لێ قەدەغە کردووم !! " [٤١]

کە مامۆستا سەعید لە بەدلیس گەیشتە تەمەنی بالّغ بـوون گـەرم و گـوڕیی سنووحات لە دلّ و دەروونیدا کەمیان ئەکرد ، بۆیە وای بە چاك زانیی سەرگەرمی لەبەرکردنی مەتنی کتێبە ئیسلامییە ڕەسەنەکان بێت لە هەموو زانست و بوارێك دا .. بۆ ماوەی دوو ساڵ سەرگەرمی لەبەرکردن بوو ، تا ئەوەبوو نەوەد کتێبی لە عەقیدە و نەحو و صەرف و مەنطیق و تەفسیر و حەدیـث و فیقهـ و زانستی کەلام لەبەرکردن و هەر سێ مانگ جارێـك و ڕۆژانـە سـێ سـەعات بـە هـەموویاندا ئەچوویەوە، ئەم لەبەر کردنەش هەروا کوێرانە نەبوو ، بـەڵکو لەگـەڵ قـووڵترین تێگەیشتندا بوو .. ئەوەبوو کتێبی (المرقاة) ی [٤٢] لەبەر کرد ، بەڵام بایەخی بە حاشیە و شەرحەکانی نەدا ، پاشان بەراوردی تێگەیشتنی خۆی لەگەڵ ئەو حاشیە و شەرحانەدا کرد ، سەیری کرد تەنها لە سێ وشەدا جیاوازیی لەگەڵیانا هەبوو . ئەو زانایانەی، کە لێی ئاگادار بوون دەست خۆشییان لێکرد و، زۆریشیان بـەلاوە سەیر بوو . [٤٣]

لەو ماوەیەدا، کە مامۆستا لە بەدلیس بوو، دەنگ و باسی ئەوە بلاّو بوویەوە کە مامۆستا موحەممەدی کوفرەویی [٤٤] دوعای خراپی لە مەلا سەعید کردووە، کە مامۆستا ئەم هەواڵەی بیست خێرا چوو بـۆ سـەردانی مامۆسـتا کـوفرەویی و ،

---

[٤١] الملاحق ـ ملحق أميرداغ : ١ / ٣١٢

[٤٢] مرقاة الوصول إلى علم الأصول : کتێبێکی مەزهەبی حەنەفییە و دانراوی موحەممەدی کوڕی فورامـورزی خوسرەویی، کە لە ساڵی (٨٨٥) ی کۆچییدا وەفاتی کردووە

[٤٣] سيرة ذاتية : ٦٠ ـ ٦١

[٤٤] لە گوندی کوفرەی سەر بە سەعرەد لە دایك بووە و ، سەرەنجام نیشتەجێی بەدلیس بووە و لە ساڵی ١٨٩٧ ز بەرامبەر بە ١٣١٣ ك هەر لەوێ وەفاتی کردووە

ئەویش زۆر بە گەرمیی پێشوازیی لێکرد و ، مامۆستا سەعید دوا دەرسی گەنجیی بە لاوە خوێند، کە بە دەرسێکی یەکجار پڕ فەر و بەرەکەتی ئەژمارد و ، دەریشی ئەبڕیی، کە مامۆستا کوفرەویی لە رادەبەدەر سۆز و شەفەقەتی لەگەڵیا نواندووە .

شەوێکیان مامۆستا نوورسیی لە خەویدا مامۆستا کوفرەویی ئەبینیێ، کە پێی ئەڵێت : مەلا سەعید سەردانێکم بکە ، چونکە من کۆچ ئەکەم، هەر لە خەوەکەیدا خێرا ئەچێت بۆ سەردانی ئەبینیێ وا کۆچەکەی مامۆستا لە ماڵەکەدا ئەفرێت .. کە لە خەو رائەچڵەکیێ ئەبینیێ وا سەعات حەوتی شەوە ، بە تەوقیتی خۆرئاوا بوون ، واتە نیوەشەوە .. مامۆستا دیسان ئەخەوێتەوە، کە رۆژ ئەبێتەوە دەنگی شیوەنی کەس و کاری مامۆستا ئەبیستێ ، کە ئەچێ بۆ هەواڵ زانین بۆی دەرئەکەوێ، کە لە سەعات حەوتی نیوەشەودا وەفاتی کردووە ، ئیتر بە خەفەت باریی ئەگەڕێتەوە و بەردەوام ﴿ إنا لله وإنا إليه راجعون ﴾ دووبارە ئەکاتەوە رەحمەتی خوای لێبێ .[45]

[45] سيرة ذاتية : ٦١

هەشتەم : لە شاری وان دا

لەو كاتەدا حەسەن پاشا واليی شاری وان بوو، و لەبەر ئەوەش، كە زانايەكی ناودار لە شارەكەيدا نەبوو ، مامۆستا نوورسيی بانگ كرد بۆ ئەوێ، مامۆستا بە گوێی كرد و ، رۆيشت بۆ ئەوێ بەلأم، كە طاهر پاشا هەواڵی هاتنی مامۆستای بيست چوو بۆ لای و لێی پارايەوە، كە بچێتە لای ئەو .

طاهر پاشا خاوەنی كتێبخانەيەكی ناياب بوو، كە سەرەرای كتێبە ئيسلامييەكان پڕی بوو، لە كتێبە نوێيەكان ، وەك فيزيا و كيميا و بيركاريی .. لەوێ مامۆستا نوورسيی دەستی دايە خوێندنەوەی زانستە نوێكان، بۆ ماوەی پانزە ساڵ لەوێ جێگير بوو، كە بە ناو عەشرەتەكان دا ئەسوورايەوە، بە نيازی ئامۆژگاريی و ئيرشاد و ، دەرس وتن بە قوتابيان . مامۆستا پەيوەنديی يەكی چاكی لەگەڵ واليی و فەرمانبەرانی شارەكەدا هەبوو .. لەو ماوەيەدا بايەخی چاكی بە صوڵحی نێوان عەشرەتەكان ئەدا .. هەر ئەوەندە بی بيستايە، كە دوو لايەن ناكۆكن خێرا رووی لێيان ئەنا و ناكۆكيی نێوانيانی لا ئەبرد و ئاشتی ئەكردنەوە .. ئەوەبوو مامۆستا سەعيد توانيی صوڵح بە شوكريی ئاغا و موصطەفا پاشای سەرۆك عەشرەتی ميران بكات ، هەرچەندە دەسەلأتی دەوڵەتی عوثمانيی نەی توانيی ناكۆكيی نێوانيان لەناو بەرێت .. لە كاتی صوڵحەكەدا مامۆستا سەعيد رووی لە موصطەفا پاشا كرد و پێی وت :

ـ تا ئێستاش هەر تەوبەت نەكردووە ؟

ـ « سيدا » من گوێ رايەڵی فەرمايشتی تۆم !

دوای ئەوە موصطەفا پاشا مايينێك و هەندێ پارەی دا بە مامۆستا ، كەچيی وەری نەگرت و وتيشی :

ـ گوایا نەتبیستووە من تا ئێستە پارەم لە هیچ کەس وەرنەگرتووە ؟ ئیتر چۆن لە زاڵمێکی وەکو تۆی وەرئەگرم ؟! وا دەرئەکەوێ تەوبەکەتان شکاندووە ! لەسەر ئەوەش بە سەلامەتیی ناگەیتەوە جەزیرە .

هەروایش بوو ، موصطەفا پاشا هەر لە رێگادا ، بێ ئەوەی بگاتەوە ناوچەکەی خۆی ، مرد ، هەروەك ئەو دوعایەی، کە لێی کرد گیرا بوویێت ..

هەر لە شاری واندا مامۆستا گەیشتە قەناعەتی تەواو، کە پێویستە شێوازی تازە ، بۆ گەیاندنی ئیسلام بە بەرەی داهاتوو ، بەکار بهێنرێت ، چونکە زانستی کەلامی کۆن ناتوانێ بەرهەڵستی گومان و دوو دڵییەکانی چەرخی نوێ بکات ، بۆیە پێویستە شان بە شانی زانستە شەرعییەکان موسڵمانان لە زانستە نوێکان شارەزا بن ..

لەو تەمەنە کەمەدا توانیی دەردی دواکەوتنی موسڵمانان دەست نیشان بکات و، سەرەنجام دوای سیی ساڵ لەوە خوای گەورە دەستی یارمەتیی بۆ بەندەی موخلیصی درێژ کرد و ، پەیامەکانی نووری نوورسیی بۆ راست کردنەوەی عەقیدەی موسڵمانان و ، بانگ کردنی مرۆڤایەتیی بۆ سەر رێبازی سەرفرازیی .

بۆ ئەمە مامۆستا دەستی بە خوێندنەوەی زانستە نوێ جۆر بە جۆرەکان کرد ، وەك مێژوو و ، جوغرافیا و ، بیرکاریی و ، جیۆلۆجیا و ، فیزیا و ، کیمیا و ، فەلەك و فەلسەفە .. ئەوەبوو لە ماوەیەکی کورتدا توانیی تەقە لە بنی ئەو زانستانە هەڵ بسێنێ ، بێ ئەوەی هیچ کەسێك یارمەتیی بدات ، یان لەلای هیچ کەس دەرس بخوێنێ ..

زانایان هەر یەکە لە زانستێکدا تا رادەیەك پسپۆر بوون ، بەڵام مامۆستا سەعید لە هەموو بوارەکاندا لە هەموو پسپۆرێك پسپۆرتر بوو ..

بۆ نموونە : لە ماوەی بیست و چوار سەعاتدا توانیی کتێبێك لە جوگرافیا لەبەر بکات و ، بۆ سبەینێ لە ماڵی والیی (طاهر پاشا) ، بەرامبەر بە مامۆستای پسپۆری جوغرافیا بوەستێ و لەو زانستەی خۆیدا بی بەزێنێ ..

بە هەمان شێوە بە لەبەرکردنی کتێبێکی زانستی کیمیا توانیی مامۆستای کیمیا ببەزێنێ ..

هەر لەو ماوەیەدا، کە لە وان ئەژیا گەیشتە ئەو قەناعەتە، کە پێویستە زانستە نوێکان تێکەڵ بە زانستە شەرعییەکان بکرێن ، هەتا قوتابییانی موسڵمانان چاوکراوە و پێشکەوتوو بن و ، پێویستە ئاسانکارییش بۆ رۆڵەی موسڵمانان بکرێت تا لە کاروانی گەلان دوا نەکەون .

ئیتر دەنگ و باسی زیرەکیی مامۆستا لە ناو زانایاندا وەها پەرەی سەند ، هەموان پێی سەرسام بوون و ، لە ئەنجامی ئەوەدا نازناوی « بدیع الزمان » یان لێنا

جا وەنەبێ مامۆستا نوورسیی لەسەر ئەو نازناوە رازیی بووبێ ، لە هەمان کات دا دەری ئەبرێ، کە ئەگەر خەڵکیی بە ناشیاویی نازناوی (بدیع الزمان) یان لێ نابێ ، ئەوا ئەو ناوە ناوی مەعنەویی پەیامەکانی نوورە، و دانەری پەیامەکان بە خواستن و سپاردەیی ئەو نازناوەی هەڵ گرتووە و ، وا ئەو سپاردەیە ئەگێرێتەوە بۆ خاوەنی راستەقینەیان، کە پەیامەکانن ..

لە شوێنێکی تری پەیامەکاندا دەری بریوە، کە پەنجا و پێنج ساڵ لەمەو بەر مامۆستا فەتحوڵلای [٤٦] مامۆستای لە سەعرەد سەعیدی کۆنی شوبهاندووە بە (بدیع الزمان الهمداني) و [٤٧] ، نازناوی (بدیع الزمان) ی پێ بەخشیوە . [٤٨]

---

[٤٦] لە پێشەوە باسی کرا و ، لە ساڵی ١٣١٧ ی کۆچیی بەرامبەر بە ساڵی ١٩٠٠ ز وەفاتی کردووە ..

نۆهەم : هەواڵی کاریگەر و دڵ تەزێن

ڕۆژێك لە ڕۆژان طـاهر پاشا ڕۆژنامەیەکی پیشانی مامۆستا (بدیع الزمـان) دا، کە هەواڵێکی دڵ تەزێنی تێدا بوو .. بۆی دەرکەوت، کە ئـەورووپا خـەریکی پیلان گێرانە دژی قورئانی پیرۆز.. ئەوەبوو ڕۆژنامەکان وتەیەکی وەزیری (مستعمرات) ی بەریطانیی ولیەم گلادستۆنیان [٤٩] بلاو کردبوویەوە کە وتبووی : «هەتا ئەم قورئانـە بـە دەسـتی موسـڵمانەکانەوە بێـت ، ئێمـە نـاتوانین بـە شێوەیەکی ڕاستەقینە حوکمیان بکەین، کەواتە با هەوڵ بدەین دەستبەرداری بن

کە مامۆستا ئەمەی بیست یەکجار توورە بوو، بۆیە بڕیاری دا نەخشەی ژیانی بگۆڕێت .. بڕیاری دا هەموو ژیانی تەرخان بکات بۆ خزمەتی قورئان .. هەرچیی زانستیشی دەست خستووە بیخاتە خزمەتی قورئانەوە تا پەی بە واتاکانی بەرێت و، ڕاستییەکانیشی بسەلمێنێ ..

مامۆستا تێ گەیشت، کە کافران نایانەوێ قورئانی پـیرۆز بـوونی هـەبێت .. قورئانی پیرۆز بە چقڵی چاویان ئەزانن ..

تێگەیشت، کە کافران لێبراون بە هەوڵ و کۆششێکی بێ وچانەوە دژی قورئان تەرخان بکات و ، بە بەڵگەی زانسـتیانەی دەم کـورت کـەری چـەرخی نـوێ بـی

[٤٧] (بدیع الزمان) ی هەمەدانیی : ناوی ئەحمەدی کوڕی حوسەین بووە .. لە نێوان سالآنی (٣٥٨ ـ ٣٩٨) ی کۆچییدا ژیاوە . ئەویش لەوپەڕی زیرەکیی و ، توانای لەبەرکردن و ، زەین ڕۆشنیی و ، دەروون پاکییدا بووە .. تەنها چاوێکی بە چوار پێنج لاپەڕەی کتێبێکدا بخشاندایە لەبەری ئەکردن .

[٤٨] سیرة ذاتیة : ٦٢ ـ ٦٥ ، رجل القدر : ٢٥ ـ ٢٦

[٤٩] ولیەم گلادستۆن : (١٨٠٩ ـ ١٨٩٨ ز) پلەی وەزیریی چەند جارێك پێ دراوە .. چـوار جـاریش پلـەی سەرۆك وەزیرانی وەرگرتووە

سەلمێنێ، کە فەرمایشتی خوایە و ، موسڵمانانیش بانگ بکاتەوە بۆ سەری و ، بی سەلمێنێ، کە قورئان خۆرێکی مەعنەوییە و ، هەرگیز کڵپەی کز نابێت و ، هیچ کەسێکیش ناتوانێ بیکوژێنێتەوە ، کە ئەی وت :

((بۆ جیهان ئەی سەلمێنم، کە قورئان خۆرێکی مەعنەوییە و، هەرگیز کز نابێت و، ناشتوانرێ ڕووناکییەکەی بکوژێنرێتەوە ..)).

ئەم هەواڵە زیاتر مامۆستای پاڵ پێوە نا تا هەوڵی دامەزراندنی زانکۆیەکی ئیسلامیی ، لە خۆرهەڵاتی ئەنادۆڵدا ، واتە لە ناوچەی کوردستاندا ، بدات ، ئەویش بە ناوی زانکۆی زەهرا ، لە شێوەی زانکۆی ئەزهەری شەریف و دوو لقی هەبێ ، یەکێك لە بەدلیس و یەکێکیش لە دیاربەکر ، بۆ خزمەتی قورئان و شان بە شانی زانستە نوێکانیش بخوێنرێن ، چونکە پێویستە موسڵمانان لە دواکەوتن و نەخوێندەواریی ڕزگار بکرێن ..

جا بۆ بە ئەنجام گەیاندنی ئەم مەبەستەی مامۆستا سەعید بەرەو شاری ئەستەمبوڵی پایتەخت کەوتە ڕێ ، بەو هیوایە، کە زانکۆیەکی ئیسلامیی بە پێی یاسای نوێ دابمەزرێنێ .. بۆ ئەمە نامەیەکی لە لایەن بەرێز (یحیی نزهت پاشا) وە هێنا بوو بۆ کەسێکی نزیکی سوڵتان عەبدولحەمیدی دووهەم ..

مامۆستا نزیکەی ساڵ و نیوێك لە ئەستەمبووڵ مایەوە بەو هیوایەی کارەکەی سەر بگرێ ، بەڵام بێ هوودە بوو، و بێ ئەنجام گەڕایەوە بۆ شاری وان ..

لە ساڵی ١٩٠٦ زدا مامۆستا نوورسیی ڕاستەوخۆ ڕووی لە حیکمەتی قورئان نا و ، دەستی دایە خزمەتی قورئان و ، دوای ساڵێکیش ڕووی لە ئەستەمبووڵ نا و، دەستی دایە جیهادی مەعنەویی .[٥٠]

---

[٥٠] سيرة ذاتية : ٦٥ ـ ٦٦ ، رجل القدر : ٢٦

بۆ باوەشی ئەستەنبوڵ

یەکەم : وەڵامی هەموو پرسیارێک

دوای یانزە ساڵ لەو سەردانەی ئەستەنبوڵی ، واتە لە ساڵی ١٩٠٧ ز دا مامۆستا بۆ دووهەم جار سەردانی ئەستەنبوڵی کردەوە ، بەو هیوایەی، کە هەوڵ بدات ئاواتەکەی بێتە دیی، کە ئەویش دامەزراندنی زانکۆی زەهرا بوو، لە کوردستان‌دا .. ئەوەبوو لە (خان شکرچی) لە نزیک مزگەوتی (فاتح) ژوورێکی بە کرێ گرت و ، تیایا نیشتەجێ بوو .. ئەم خانە ئوتێلی ئەو سەردەمە بوو و ، بنکەی زۆرێك لە ئەدیبان بوو، و شوێنی بە یەك گەیشتنی بیریارە ناسراوەکان بوو بە وێنەی شاعیری بەناو بانگ (محمد عاکف) و ،[51] زمانەوانی ناسراو مامۆستا جەلال و ، زانای فەلەکیی مامۆستا (فطین)

کاتێك، کە بەرەو ئەستەنبوڵ کەوتە رێ دەربارەی زانستی کەلام چەند کتێبێکی نایابی دەست کەوت و بە وردیی خوێندنیەوە .. ئیتر، کە گەیشتە پایتەختی ئیسلام بانگی کردە زانایان و مامۆستایانی قوتابخانە ئیسلامییەکان و ماوەی دان با چ پرسیارێکیان پێ خۆشە لێی بکەن .

---

[51] موحەممەد عاکیف : شاعیرێکی مەزنی موسڵمانانی تورکیایە و ، سەرنووسەری گۆڤاری (الصراط المستقیم) و (سبیل الرشاد) بووە .. بۆ نوێنەری پەرلەمان لە ئەنقەرە هەڵ بژێرراوە که لە ساڵی ١٩٢٥ دا یاسای جل و بەرگ لە تورکیا شەبقە لەسەر کردنی فەرز کرد ، پێی ناڕازیی بوو و ، چوو بۆ میصر و لەوێ لە زانکۆی قاهیرە خەریکی وانە وتنەوە بوو .. کە نەخۆشیی زۆری بۆ هێنا گەڕایەوە تورکیا و ، لە کۆتایی ساڵی ١٩٣٦ دا کۆچی دوایی کرد

ئەوەی، کە زیاتر سەرنجی مامۆستای راکێشا بوو ئەوەبوو چیی پرسیاری ئاراستە کرا وەڵامی هەر هەموویانی لە رێی ئەستەنبوڵدا خوێندبۆوە ، یان وەڵامەکەیان لە زەینیدا مابوویەوە .. هەتا ئەو پرسیارانەش، کە فەیلەسووفەکان ئاراستەیان کرد وەڵامەکەیان لە زەینیدا مابوویەوە .. ئەوەبوو دوای پەنجا ساڵ ئەوسا حیکمەتی ئەوەی بۆ دەرکەوت .. بۆی روون بۆوە، کە ئەو سەرکەوتنە و ئەو ناوبانگ دەرکردنە بۆ ئەوەبوو، تا زانایان و مامۆستایانی ئەستەنبوڵ هەر کاتێ پەیامەکانی نووریان بەرچاو کەوتن بەهایان بزانن و ، راستەوخۆ تەسلیمیان بن و، دژایەتییان نەکەن .

کاتێك لەو ئوتێلەدا نیشتەجێ بوو بوو، لەسەر دەرگای ژوورەکەی تابلۆیەکی هەڵواسیی کە لەسەری نووسیی بووی : (لێرەدا هەموو کێشەیەك چارەسەر ئەکرێت و ، وەڵامی هەموو پرسیارێکیش ئەدرێتەوە ، بێ ئەوەی پرسیار ئاراستەی هیچ کەس بکرێت)[52]

ئەم نووسینە شتێکی سەیر و سەمەرە بوو، بە لای دانیشتوانی شارەوە و ، سەرنجی رائەکێشان ، بۆیە زۆرێك لە زانایان و قوتابیانی قوتابخانەکان دەستیان دایە سەردانی مامۆستا، کە پێیان خۆش بوو، ئەم گەنجە، کە تەحەددای پایتەختی ئیسلامی کردووە ببینن .. هەندێك بە راستگۆ و هەندێکیش بە پێچەوانەوە ئاماژەیان بۆ ئەکرد، بەڵام، کە چاویان پێ ئەکەوت و گوێیان لە وەڵامەکانی ئەگرت سەرسام ئەبوون و ، لایان ئەسەلما، کە پیاوی وەهایان نەدیوە ، چونکە وەڵامەکانی زۆر رێك و پێك بوون ..

[52] مامۆستا بە درێژایی تەمەنی نەبینراوە پرسیار لە هیچ کەس بکات ، ئەویش بە بۆنەی ئەو فەرمانەوە، کە لە منالییدا لە خەویدا پێغەمبەری خوا ﷺ بەسەریدا دابووی .

حەسەن فەهمیی باش ئۆغلۆ (کە لەوەو دوا بۆتە ئەندامی دەستەی راوێژکارانی کاروباری دینیی لە تورکیا، کە هاوبەرابەری وەزارەتی ئەوقافی ولاتە عەرەبییەکانە) ئەڵێت : کاتێك، کە لە سەردەمی (مشروطیە) دا قوتابیی قوتابخانەی فاتح بووم ، بیستمان، کە گەنجێك بە ناوی (بدیع الزمان) هاتۆتە ئەستەنبوڵ و ، لەسەر دەرگای ژوورەکەی ، لەو ئوتێلەدا، کە تیایا ئەمێنێتەوە تابلۆیەکی هەڵ واسیوە و لەسەری نووسیوە : (لێرەدا هەمووکێشەیەك چارەسەر ئەکرێت و ، وەلامی هەموو پرسیارێکیش ئەدرێتەوە ، بێ ئەوەی پرسیار ئاراستەی هیچ کەسێك بکرێت) منیش ئەوەم بە دڵدا هات، کە خاوەنی وەها داوایەك ئەبێ شێت بێت ، بەلام زۆریی سەنا و ستایش، کە لەو خەڵك و قوتابیی و زانایانەوە، کە سەریان لێ دابوو ئەم بیست ، بووە هۆی ئەوەی زۆر حەز بکەم منیش سەردانی بکەم .. بریارم دا قورس‌ترین پرسیار لە وردترین مەسەلەدا هەڵ ببژێرم تا ئاراستەی بکەم .. ئەو کاتە منیش بە یەکێ لە قوتابییە پێش کەوتووەکانی قوتابخانە ئەژمێررام، ئەوەبوو ئێوارەیەکیان خۆم ئامادە کرد و ، لە زانستی (عەقائید) وردترین بابەتم هەڵ بژارد، کە بۆ وەلام دانەوەیان پێویست بە چەند کتێبێك ئەکات .. بۆ رۆژی دووهەم چووم بۆ لای و ئەو پرسیارانەم ئاراستەی کرد . ئەوەبوو وەلامەکانی لە عادەت بەدەر و سەیر و سەرسورهێنەر بوون ، هەروەك دوێنی لە گەڵم دا بوویێت و لە کتێبەکان ورد بێتەوە ، چونکە وەلامەکانی زۆر تێر و تەواو بوون .. بەلام بە تەواوەتیی دڵ متمانە بووم و بە یەقینییش زانییم، کە ئەو زانستەی ئەو وەك زانستی ئێمە بە دەستی نەهێناوە ، بەڵکو زانستێکە خوا پێشکەشی کردووە، پاشان نەخشەیەکی بۆمان دەرهێنا و ، رادەی

گرنگیی و پێویستیی کردنەوەی قوتابخانەی زانستیی لە خۆرهەڵاتی وڵات دا ، کە ئەو کاتە کاروباریان لەلایەن (هێزەکانی حەمیدی)[٥٣] یەوە بەڕێوە ئەبرا ، لەسەری روونی کردەوە بۆمان، ئەوەبوو روونی کردەوە، کە ئەو جۆرە کاروبار بەڕێوە بردنە بۆ ئەو ناوچەیە بەس نیە و ، روونیشی کردەوە، کە پێویستە ئەم ناوچەیە لە رووی زانستەوە ، بە شێوازێکی قەناعەت کەر ، بە ئاگا بهێنرێت و ، ئەمیش تەنها لە پێناوی جێبەجێ کردنی ئەم مەبەستەدا هاتووە بۆ ئەستەنبوڵ، ئەشی وت:

"دین رۆشنایی دڵەکانە، بەڵام زانستە نوێکان رووناکیی مێشکەکانن "

هەروەها نووسەری تورکیی (ماهیر ئیز) ئەڵێت :

کاتێك، کە (بدیع الزمان) هاتە ئەستەنبوڵ گەنج بوو، و بە جل و بەرگی کوردەوارییەوە هات و چۆی ئەکرد، کەسایەتییەکی خاوەن بەلاغەتی لێهاتوو، و وتاردەرێکی زمان پاراو بوو، و دارای زیرەکییەکی لە عادەت بەدەر بوو، کە ناوچەی خۆرهەڵاتی وڵات هەڵی خستبوو .. داوای کرد زانایان بێن بۆ بەرابەرکێ و تەحەددای هەر هەموویانی کرد، چونکە لە خۆی را ئەبینیی)) .

هەروەها بەرێز (علي همت بركي) ، کە یەکێك بووە لە سەرۆکە پێشینەکانی مەحکەمەی تەمییز بیرەوەرییەکانی خۆی دەربارەی هاتنی (بدیع الزمان) بۆ ئەستەنبوڵ ئەگێڕێتەوە و ئەڵێت :

لەو کاتەدا، کە من لە کۆلیجی یاسا قوتابیی بووم دەنگ و باسێك بڵاو بوویەوە کە کەسێك بە ناوی (بدیع الزمان) کە بەژن و باڵایەکی سەیری هەیە لە

[٥٣] هێزەکانی حەمیدیی : سوڵتان عەبدولحەمیدی دووهەم وای بە چاك زانیی کەڵك لە سەرۆك عەشرەتەکانی ناوچەی کوردستانی تورکیا وەربگرێ ، بەوەی، کە هەر ناوچەیەکی بە سەرۆکێك سپارد تا چەکدار لە ناوچەکەدا کۆ بکەنەوە و ، ئیدارەی ناوچەکەیان پێ بەڕێوە ببەن و ، لە هەمان کات دا پارێزگاریی سنووری دەوڵەتی عوثمانیی لەگەڵ رووسیادا بکەن . جا ئەو هێزە چەکدارانە بە هێزەکانی حەمیدیی ناو ئەبران ..

خۆرهەلاتی ولاتەوە هاتووە و ، هەر پرسیارێکی ئاراستە بکرێ وەلامی ئەداتەوە.. ئێمەش هەستمان بە حەسودییەك کرد و چووین بۆ سەردانی .. دانیشتبوو و ، بە بەلگەی عەقلیی و مەنطیقیی فەلسەفەی سوفسطائیی ئەدایە دواوە و پووچەلی ئەکردەوە .. بە راستیی شیاوی نازناوی (بدیع الزمان) بوو ، چونکە زانیارییەکانی لە فەلسەفەی ئیسلامیی (واتە لە زانستی کەلام) و ، لە زمانزانییدا سنووریان نەبوو .

هەروەها یەکێکی تر لەوانەی، کە ناوبانگی مامۆستایان بیست و سەردانیان کرد زانایەکی بەرێزی پایەدار بوو بە ناوی (حەسەن ئەفەندیی) ، کە نەوەد سالی تەمەنی بە دەرس وتنەوە بەسەر بردبوو و ، جگە لە تاقە رۆژێك هیچ کات دوا نەکەوتبوو، کە ئەویش ئەو رۆژە بوو سەردانی مامۆستای کردبوو .. ئەوەبوو قوتابییەکانی لە دواکەوتنی ئەو رۆژەی ئاگادار کرد چونکە لە خۆرهەلاتی ولاتەوە زانایەك بە ناوی (بدیع الزمان) هاتووە و ئەیەوێ سەردانی بکات .

مامۆستا حەسەن ئەفەندیی، کە بۆ رۆژی دووهەم گەرایەوە لای قوتابییەکانی تێی گەیاندن، کە کەسی وەهای نەدیوە و ، یەکێکە لەو کەسانەی، کە بە دەگمەن هەل ئەکەون .

مامۆستا لە چلەکاندا باسی هاتنی بۆ ئەستەنبول ئەکات، کە ئەوەش ئەی سەلمێنێ زانایانی ئەستەنبول بە تەواویی دانیان بە زانیاریی زۆری مامۆستادا ناوە، کە ئەلێت :

چل سال لەمەو بەر ، واتە سالێك پێش جاردانی سەربەستیی ، هاتمە ئەستەنبول و ، لەو کاتەدا فەرماندەی یابانیی هەندێ پرسیاری دینیی ئاراستەی زاناکانی ئیسلام کردبوو و ، زاناکانی ئەستەنبولیش ئەو پرسیارانەیان ئاراستەی من کرد و

، هەروەها چەندین پرسیاری تریشیان بەو بۆنەوە لێم پرسیی، لە ناو ئەو پرسیارانەش‌دا ئەو باسە هاتبوو، کە لە یەکێ لە فەرموودە شەریفەکان‌دا باس کراوە کە : (لە ئاخر زەمان‌دا کەسێکی سامناك پەیدا ئەبێ کە لە ناوچاوانیدا نووسراوە : ئەمە کافرە) . منیش وتم :

کەسێکی سەیر و سەمەرە کاری ئەم ئوممەتە ئەگرێتە دەست و ، خۆی شەپقە لەسەر ئەکات و ، خەڵکیش ناچاری لەسەر کردنی ئەکات .. دوای ئەم وەڵامەش لێمیان پرسیی :

ئایا ئەو کاتە هەر کەسێك لەسەری بکات کافر نابێت ؟ وتم :
کاتێك شەپقەکە لەسەر ئەکرێت (بەو کەسە) ئەڵێت : سەجدە نەبەیت ، بەلاّم إن شاءالله ئەو ئیمانەی، کە وا لە سەردا ئەو شەپقەیە ناچاری سەجدە بردن ئەکات و، موسڵمانیشی ئەکات ...

پاشان چەندین پرسیاریان دەربارەی بەندی (ذوالقرنین) و (یأجوج و مأجوج) و، دەربارەی گیان لەبەرەکەی زەویی و ، دەججال و ، دابەزینی عیسا سەلامی لێبێ، منیش وەلاّمم دانەوە ، هەتا بەشێك لەو وەلاّمانە لە ناو هەندێ دانراوی کۆنم‌دا نووسراون .[٥٤]

[٥٤] الشعاعات : ٤١٨ ، مەبەست لە دانراوی کۆن پەیامی (محاکمات) یان (رجتة العلماء) ە ، کە لەو ماوەیەدا دایناوە و ، وەلاّمی پرسیارە یابانییەکانیشی لە (مقالة) ی سێهەم دا تۆمار کردووە و ، لە تیشکی پێنجەمی کۆمەڵەی تیشکەکانیش‌دا چەند باسێك دەربارەی دەججال و سوفیانیی و نیشانەکانی تری قیامەت بە

دووهەم : چاوكەوتن بە سولتان عەبدولحەميدی دووهەم

لەبەر ئـەوەی، كـە (بـديع الزمـان) بـە ورديـی ئاگـاداری گيروگرفتـەكانی كوردستانی توركيا بوو ، وای بە چاك زانيی سەردانێكی سوڵتان عەبدولحەميـدی دووهەم بكات، تا بارودۆخی شپرزەی كوردستانی بۆ باس بكات، كە بـە دەسـت هەژاريی و نەخوێندەوارييەوە ئەناڵێنیٚ لەو بارەوە ئەڵێت :

« لەگەڵ ئەوەشدا، كە دەوڵـەت لـە حـاڵ و گـوزەرانی دانيشـتوانی ناوچـەی خۆرهەڵات ، كە بە بەشێكی گرنگی ئوممەتی عوسـمانيی ئەژمێررێن ، ئاگادارە ، منيش هيوادارم ماوەم بدرێت چەند رايەك و چەند داواكارييـەك ، كـە ئـەوانيش بەشێكی كاری پيرۆزی زانستيين ، بخەمە روو » .

دوای ئەوە دەری ئەبریٚ، كە چـەند قوتابخانەيـەك لـە خۆرهـەڵاتی ئـەنادۆڵدا كراونەتەوە ، بەڵام تەنها ئەو قوتابيانە كەڵك لە زانست وەرئەگرن، كـە تـوركيی ئـەزانن، ئـيتر ئەوانـەی تـوركيی نـازانن ناچـارن روو لـە حوجرەكـان بكـەن، مـامۆستاكانی قوتابخانەكانيش كورديی نازانن ، بەمە نـەزانيی و دانەمـەزراويی پەرە ئەسێنن .. جا بۆ چارەسەركردنی ئەم گرفتە مامۆستا وای بـە چـاك زانيـی دەوڵەت لە چەند شارێكدا وەك بەدليس و وان و سەعرەد قوتابخانە بكاتەوە و ، لە هەر يەكێكيان‌دا پەنجا قوتابيی بە مەسـرەفی حكومـەت بخـوێنن بـەو مەرجـەی زانستە نوێكانيش شان بە شانی زانستە شەرعييەكان بخوێنرێن .

درێژە باس كراون ، لەگەڵ هێنانی ئەو فەرموودە شەريفانەی، كە دەربارەيان هاتوون .. (سيرة ذاتية : ٦٧ ـ ٦٨ ، رجل القدر : ٢٧ ـ ٢٨) .

لەو کاتەدا کە مامۆستا لە ئەستەنبوڵ بوو، زانای بەناو بانگ (عبد الرشید إبراهیم) [٥٥] یش لە ئەستەنبوڵ بوو، هاواری هێنابویەوە لای سوڵتان عەبدولحەمید تا فریای موسڵمانانی چین بکەون و زانای پێویستیان بۆ بنێرن هەتا لە ناو نەبرێن .

جا سوڵتان خۆی ئاسا بایەخێکی چاکی بەم سکاڵایەی مامۆستا عبد الرشید دا و شیخ الإسلام جمال الدین ی بانگ کرد تا بە پێی توانا بچێت بە هانای موسڵمانانی چینەوە

مامۆستا نوورسییش لە کاتی چاو پێ کەوتنەکەیدا ، ئەو سکاڵایەی خستە روو تا بە هانای مامۆستا عبد الرشیدەوە بچن ، ئیتر نەی زانیی بوو، کە سوڵتان فەرمانی داوە بە کۆمەکیی کردنی ..

پاشان مامۆستا نوورسیی رەخنەی لە حکومەتی سوڵتان عەبدولحەمید گرت، کە ئازادیی تیا بە دیی ناکرێت ، بەڵکو (إستبداد) بەدیی ئەکرێت و ، دەریشی بریی (إستبداد) هیچ پەیوەندییەکی بە شەریعەتی پیرۆزەوە نیە .

---

[٥٥] عبدالرشید إبراهیم (١٨٥٠ ـ ١٩٩٤ ز) خەڵکیی ناوچەی سیبریایە ، واتە لە موسڵمانەکانی رووسیایە . بە منداڵی بە چاکیی شارەزای زانست ئەبێت و لە (١٨٧٠) سەردانی ئەستەنبووڵ و مەککە و مەدینە ئەکات و چەند ساڵێك لە حیجاز ئەمێنێتەوە ، تا زانست وەربگرێ ، چاویشی بە (شێخ شامل) ی موجاهیدی رووسیی ئەکەوێت، لە ساڵی (١٨٨١ ز) دا ئەگەڕێتەوە ئەستەنبووڵ و چاوی بە (جمال الدین) ی ئەفغانیی و ، نامق کمال و ، ئەحمەد وەفیق پاشا ئەکەوێ، پاشان ئەگەڕێتەوە رووسیا بۆ ئیرشادی موسڵمانان، لەوێ قوتابخانە دائەمەزرێنێ و ، دەست بە وتاردان ئەکات، حکومەت نەفی ئەکات ، ئەویش ئەچێت بۆ چین و کۆریا و هیند و یابان و دەربارەی ژیانی موسڵمانان کتێبی (جیهانی ئیسلامیی) ئەنووسێت، لە ساڵی ١٩٠٤ ز دا لەگەڵ (شیخ الإسلام) ی رووسیا مامۆستا مووسا جار الله (١٨٧٨ ـ ١٩٤٩) ، لەسەر چالاکیی دینییان لەلایەن حکومەتی رووسیاوە نەفیی ئەکرێن و ، ئەوانیش روو لە یابان ئەنێن و لەوێ کۆمەڵەی (ئاسیای گەورە) دائەمەزرێنن، پاشان مامۆستا (عبدالرشید) سەردانێکی چین ئەکات و حاڵی خراپی موسڵمانەکان ئەبینێ، کە چۆن ستەمیان لێ ئەکرێت .

مامۆستا نوورسیی وەك گەنجێکی خوێن گەرم و شارەزای شەریعەت مافی خۆیەتی، کە رەخنە بگرێت و داوای حوکمی شەریعەت بکات ، لە هەمان کاتدا ئەگەر سەرنجێکی بارودۆخ و زەمانە و دەوروبەری سوڵتان عەبدولحەمید و دەوڵەتی عوسمانیی بگرین بۆمان دەرئەکەوێ، کە سوڵتانی ئازیز لەوە زیاتر توانای نەبووە و، ئەوەش (إستبداد) نیە، کە سوڵتانی مەظلووم لەسەری بووە ، چونکە چەندین گیروگرفت یەخەیان بە دەوڵەتی عوسمانیی گرتبوو و ، چەندین دەوڵەتی مل هوری دوژمن بە ئیسلام و تەماعکاریش دەورەیان لێ دابوو .. ئەوەبوو سوڵتان لە حەفتاکانی صەدەی نۆزدەهەمدا ویستی دەستوور پیادە بکات و ، یاسای پەرلەمان دابمەزرێنێ ، کەچیی چونکە هاولاتیانی دەوڵەتی عوسمانیی بریتیی بوون لە چەندین نەتەوە و ، توخم و ، دین و ، زمان و ، مەزهەب ئەوا دەوڵەتە بێگانەکان بە ئاسانیی ئەیان توانیی دەست بخەنە کاروباری ناوخۆی دەوڵەتەوە و، هەڵنانی هەندێ توێژی ولاتەکە لە دژی دەوڵەت و ، لە ئەنجام دا ئاژاوە بەرپا ببێ، بۆیە یەکەم هەوڵی سوڵتان بۆ پیادەکردنی دەستوور سەری نەگرت ، چونکە ناحەزان ئەو کارەیان بە هەل زانیی و ، لە دژی دەوڵەتی عوسمانیی بە کاریان هێنا، ئەوەبوو بە پیلانی ئەندامە ناموسڵمانەکانی پەرلەمان دەوڵەتی عوسمانیی تووشیی جەنگی ساڵی ١٧٧٦ ز کرا لەگەڵ رووسیادا، سەرەنجام دەوڵەت تووشی قەرزاریی هات ئەمەش بە هۆی ئەوەوە، کە بارودۆخ بۆ ئەو جۆرە حوکمە هێشتا نەرەخسا بوو .. هەتا سوڵتان، کە دوای زیاتر لە سیی ساڵ هەوڵی دا بۆ جاری دووهەم کار بە دەستوور بکات ، ئەو کاتەش هێشتا بارودۆخ لە بار نەبوو ، دواتریش، کە کۆمەڵەی (إتحاد و ترقي) هاتنە سەر کورسیی دەسەلات و دیکتاتۆریەتی حیزبییان دامەزراند و ، دوای ئەوانیش حوکمی تاکە کەسیی ئەتاتورك هاتە کایەوە نەیان توانیی حوکمی نیابیی جێبەجێ بکەن ..

هەر چەندە مامۆستا نوورسیی رەخنەی لە حکومەتی سولتان عەبدلحەمید ئەگرت ، بەلام دوایی بۆی دەرکەوت، کە (إستبداد) ی سولتان لە چاو (إستبداد) ی ئەوانەی دوای ئەو هاتن چەند کەم و لاواز بوو ..

مامۆستا موصطفا صونگور باسی مامۆستا نوورسیی ئەگێڕێتەوە و ئەڵێت : دوای ئەوەی، کە مامۆستا لە سەردەمی تاکە حیزب (سەردەمی موصطفا کەمال و عیصمەت ئینۆنۆ) دا ئەوەی چەشت، کە چەشتی، لەگەڵ خۆی ئەدوا و ئەی وت : ئەی سەعید ! لە تۆڵەی ئەو نارەزاییەی، کە دەرهەق بە سولتانێکی بەسۆز و بەشەفەقەت دەرت ئەبریی کە گوایا (إستبداد) بە کار ئەهێنێ ، ئازاری ئەم (إستبداد) ە سامناکە بچێژە

هەروەها ئەگێڕێتەوە و ئەی وت : رۆژێکیان مامۆستاکەمان (واتە مامۆستا نوورسیی) دەربارەی خوا لێ خۆش بوو، سولتان عەبدولحەمید وتی : سولتان عەبدولحەمید وەلیی و پیاوچاکە و ناوی ئەویشم خستۆتە ناو دوعا تایبەتییەکانمەوە، بۆیە هەموو بەیانییەك ئەپاڕێمەوە و ئەڵێم : **خوایە ! لە سولتان عەبدولحەمید خان و سولتان وەحیدەددین و خێزانی عوثمانیی حوکم بە دەست رازیی بیت**

هەروەها ئەی وت : (سولتان عەبدولحەمید خەلیفەی شەصت ملیۆن موسڵمان بوو و ، من بە پیاوچاکێك لە پیاوچاکانی خوای لە قەڵەم ئەدەم) ئەمەش لە وەڵامی نووسەرێك دا، کە کتێبێکی دژی سولتان عەبدولحەمید نووسیی بوو .

مامۆستا نوورسیی لە سەرەتاوە، کە بانگەشە بۆ ئازادیی و سەربەستیی ئەکرا، دڵی پێ خۆش بوو، بەلام مەرجی بۆ دائەنا ، ئەو مەرجەش بریتیی بوو: لەوەی ئەو

ئازادییە لە سنووری شەرع دەرنەچێت ، ئەگینا (إستبداد) ی رەها تـەنگ بـەو ئازادییە هەڵ ئەچنێت و لە ناوی ئەبات .

وتمان : مامۆستا نوورسیی سوڵتان عەبدولحەمیدی بە وەلیی لە قەڵـەم ئـەدا ، چونکە لەو بارودۆخە ناهەموارەدا، کە دەوڵەتی عوثـمانیی پیایا تێ پەریی سوڵتان مەردانە بەرەنگاری پیلانەکانی دوژمنان ئەبوویەوە و ، هەوڵی دا قەرزێکی زۆری دەوڵەتی دایـەوە و ، چـەندین قوتابخانەشـی لـە سەرانسـەری وڵاتدا کـردەوە هەروەها عەشرەتە کۆچەرییەکانی پارێزگاکانی خۆرهەلاتی بە دروست کردنی هێزە چەکدارەکانی (الحميدية) بەرەو مەدەنیەت بردن و ، خۆیشی نوێژی جومعەی لە مزگەوت بە جێ ئەهێنا و ، هەمیشە لە کۆشکەکەیدا زانایەکی بەرێزی خواناسی شارەزای شەریعەتی دانا بوو، تا بە وێنـەی رابـەرێکی مەعنـەویی ئامۆژگـاریی بکات و ، ئەمیش پرس و رای پێبکات ، رەحمەتی خوای لێبێت .

کە مامۆستا داواکارییەکانی خستنە روو و رەخنەشی لە دەوڵەتی عوثـمانیـی و لە سوڵتان عەبدولحەمید گرت ، سیفەتی شـێتییان دایـە پـاڵی و ، ناحـەزان و حەسوودان کەوتنە تاوانبارکردنی تا ئەو رادەیە کە سوڵتان فەرمان بـدات و بـی خەنە خەستەخانەی شێتانەوە .

جا مامۆستا خۆی دەری ئەبڕێ، کە بەزەیی بە ناوچەی کوردستاندا هاتۆتەوە و، بە نیازی خزمەتکردنی سەردانی ئەستەنبوڵی کردووە، وەك ئەوە بگەیەنێ، کە ئەندامێکی دەوڵەت لاواز و نەخۆشە، کەچیی، کە دێتە ئەستەنبوڵ و سەرنجی ئەدا، ئەبینێ ئەو زیاتر نەخۆشە و ، نەخۆشییەکە لە دڵدایە و لەوێوە و تەشەنەی کردووە و ، ئەندامەکانیش تووش بوون ..

لەسەر ئەو رەخنانە (بدیع الزمان) رەوانـەی لیژنـەی لێکۆڵینـەوەی دادگـای عەسکەریی یەڵدز کرا .. لەوێ فەریق شاکر پاشای سەرۆکی دادگا ، کە گومانی

هەبوو (بدیع الزمان) سەرکردایەتیی بزووتنەوەیەکی کوردیی جیاخواز بکات پرسیی :

ـ تۆ سەر بە چ عەشرەتێکی کوردییت ؟

مامۆستاش وەلامی دایەوە :

ـ ئەی تۆ سەر بە چ عەشرەتێکی تەتارییت ؟ من کەسێکی عوثمانییم و ، کوردییەتەکەیشم لەو ناوەوە پەیدا بووە، کە دانیشتوانی ئەو ناوچەیەی، کە تیایا لە دایك بووم و پێ گەیشتووم بەسەرمدا برییانە

ئەو رەخنانەی، کە لە دلّیا بوون چەند جارێکیش لە دادگادا دەری برین ، بە رادەیەك، کە ترسی خستە دلّی (مدعي عام) سروور ئەفەندییەوە و ، بە سەرسورمانەوە پرسیی، کە چۆن ئەوێرێ ئەو قسانە بکات ، چونکە سولّتان توورە ئەبێت و سزای ئەدات ؟

مامۆستاش تێی گەیاند کە ئەو وتانەی لەبەردەمی سولّتاندا وتوون، ئەمە ترسی خستە دلّی ئەندامانی دادگاوە ، هەتا ئیسماعیل پاشای پشکێنەری عەسکەریی گشتیی قوتابخانە عەسکەرییەکان هاتە سەر ئەو رایە، کە (بدیع الزمان) تێك چوویێت ، بۆیە وای بە چاك زانیی بینێرنە خەستەخانە بۆ فەحص کردنی مێشکی، ئەوەبوو هەر لەو دادگایەدا پێنج لە دکتۆرەکان ، کە بریتیی بوون لە دکتۆرێکی تورکیی و ، یەکێکی رۆمیی و ، یەکێکی ئەرمەنیی و ، دوانی جوولەکە ، بریارێکی لەو جۆرەیان ئیمزا کرد

کە رەوانەی خەستەخانەی نەخۆشییە عەقلییەکان کرا لە ناوچەی تۆپ تاشیی، دوای چەند حەفتەیەك لە کۆشکی سولّتانەوە دکتۆرێك ئەنێرنە لای تا دەربارەی حالّەتیی عەقلّیی راپۆرتێکی بۆ بنووسێ، هەر، کە دکتۆر ئامادە بوو مامۆستا بەوپەری سەلیقەوە باسی خۆی و ناوچەی کوردستانی بۆ دکتۆر کرد و ، بە وێنەی

حەکیمێکی بێ وێنە گەوهەر لە دەمی ئەبارێی .. دکتۆر بە جارێ سەری لە ژێریی و زیرەکیی مامۆستا سور ئەما .. سەرنجی دا زیرەکیی ئەم پیاوە لە چلە پۆپەدایە.. لە بەردەمیدا خۆی بە قوتابیی دا ئەنا و ئەویش بە مامۆستا سەرەنجام هاتە سەر ئەوە کە راپۆرت بۆ لایەنە رەسمییەکان بنووسێت و تیایا بنووسێت : ئەگەر ئەوەندەی گەردیلەیەك شێتیی لە لای (بدیع الزمان) هەبێت ، کەواتە لە سەرانسەری دنیادا یەك ژیر نیە

بەڵام کاربەدەستان و دایەرەی رۆژین ئەم دەست و ئەو دەستیان بە راپۆرتەکە ئەکرد و ماوەیەکی زۆر دوا خرا ، بۆیە مامۆستا لەو خەستەخانەیەدا بۆ ماوەی هەشت مانگ مایەوە

ئەو راپۆرتەی کە ئەو دکتۆرە خاوەن ویژدانە بۆ مامۆستای نوورسیی ترس و سەرسامیی لەلای کاربەستانی کۆشکی خەلافەت دروست کرد ، بۆیە بە پەلە فەرمانیان دەرکرد کە مامۆستا لە خەستەخانەوە بگوێزنەوە بۆ بەندیخانە و ، لەگەڵ وەزیری ئەمن شەفیق پاشادا فەرمانێکی ئیدارییان نارد، کە بریتیی بوو لە برینەوەی مەبلەغی سێی لیرە زێر وەك مووچەیەکی مانگانە بۆ مامۆستا نوورسیی، لەگەڵ هەندێك بەخشین ، تا لە ئەستەنبوڵ دوور بخرێتەوە

کە لە خەستەخانە دەرچوو بردیانە بەردەم لیژنەی پشکنینی عەسکەریی، کە ئەمەبوو لە نێوان مامۆستا و شەفیق پاشای وەزیری ئەمن و سەرۆکی ئەو لیژنەیەدا ئەم وت و ویژە رووی دا

شەفیق پاشا : سوڵتان سەلامەت لێتەکات و ، فەرمانیشی داوە مووچەیەکی مانگانەت بۆ ببڕرێتەوە، کە بریتییە لە هەزار قیرش و ، کاتێکیش گەرایتەوە بۆ ناوچەکەت ئەم مووچەیە ئەبێتە سێی لیرە و ، مەبلەغی هەشتا لیرەی زێریشی بە شێوەی خەلاتی سوڵتانیی بۆ ناردووی

بەدیعوززەمان: من سوالکەری مووچە نەبووم ئەگەرچیی بگاتە هەزار لیرەش، من لە پێناوی ناوچەکەمدا هاتووم بۆ ئێرە ، نەك لە پێناوی خۆمدا .. پاشان ئەوەی، کە هەوڵ ئەدەن پێشکەشی بکەن بەرتیلی بێ دەنگ بوونە

شەفیق پاشا : تۆ بەمە خەلاتی سولتانیی ئەدەیتە دواوە و ، خەلاتی ئەویش نادرێتە دواوە

بەدیعوززەمان : من ئەی دەمە دواوە ، تا سولتان زیز ببێ و بانگم بکات و ، ئەو کاتەش هەلم دەست ئەکەوێ تا راستیی پێ بلێم .

شەفیق پاشا : دەی سەرەنجامی باش نابێت .

بەدیعوززەمان : ئەگەر سەرەنجامەکەی ئەوەبێ بخرێمە ناو دەریاوە ، ئەوا دەریاکە بۆم ئەبێتە قەبرێکی فراوان و ، گەر لە سێدارەش بدرێم ، ئەوا لە ویژدانی ئوممەتی ئیسلامدا ئەژیم، بشزانن کاتێ هاتوومەتە ئەستەنبوڵ گیانم خستۆتە سەر لەپی دەستم، جا هەرچیتان پێ خۆشە پێم بکەن، من ئەزانم چیی ئەلێم، چونکە ئەمەوێ هاوولاتیانم ئاگادار بکەمەوە ، ئەمەش بۆ خزمەتی ئەو دەوڵەتەی، کە وام لە سایەیدا ، نەك لە پێناوی بە دەست هێنانی مووچەدا .. پاشان ئەو خزمەتەی، کە کەسێکی وەکو من بتوانێ بیکات ئەوەیە ئامۆژگاریی بە ئوممەت و بە دەوڵەت پێشکەش بکات، دیارە ئەم ئامۆژگارییەش کاتێك نرخی ئەبێت، کە بە چاکیی کاریگەریی هەبێت و ، کاتێکیش کاریگەریی چاکی ئەبێت، کە بە ئیخلاصەوە و دوور لە هەموو خلتەیەکی تەماع ئەنجام بدرێت و ، ئەمەش کاتێ دێتە دیی، کە بەبێ بەرامبەر و ، دوور لە سوودی کەسیی بێت، لەبەر ئەوە، کە من ئەو مووچەیە ئەدەمە دواوە ، چاوپۆشییم لێکراوە .

شەفیق پاشا: ئەو پێشنیارکردنەت بۆ بلاوکردنەوەی زانستەکان لە ناوچەکەتدا، ئێستا وا لە ژێر کۆلینەوەی ئەنجومەنی وەزیراندا

بەدیعوززەمان : کەوابێ ، باسی زانستەکان بۆچ دوا خرا و ، بۆ مووچەکە پەلە کرا و ، لەسەر چ بناغەیەکیش ئەمە بەجێ هێنرا ؟ بۆچیی سوودی کەسیی پێش سوودیی گشتیی ئەخەن ؟

لەگەڵ ئەوەدا، کە مامۆستا نوورسیی بەم شێوە توند و تیژە وت و وێژی لەگەڵ وەزیردا کرد، و بە شێوەیەکی جەرگ بر رەخنەی لە حکومەت ئەگرت ، کەچیی ئازادیان کرد [٥٦]

بە ماوەیەکی کەم پێش جاردانی مەشرووطیەتی دووهەم لە ٢٣ ی تەمموزی ساڵی ١٩٠٨ زدا مامۆستا (بدیع الزمان) بەرەو شاری سلانیك کەوتە رێ کە ئەو کاتە بنکەی سەرەکیی چالاکیی کۆمەڵەی (إتحاد و ترقي) نهێنیی و نەیاری حوکمی سوڵتان عەبدولحەمیدی دووهەم بوو، سەرۆکەکانی ئەو کۆمەڵەیە پەیوەندییان پێوەی کرد و بە تەما بوون رای کێشنە سەر بیر و بۆچوونەکانی خۆیان، چونکە ئەوان دروشمی (سەربەستیی و ، برایەتیی و ، یەکسانیی) یان بەرز کردبوویەوە و ، بیرو بۆچوونی مامۆستاش، کە بریتیی بوو لە شوورا و برایەتیی ئیسلامیی و عەدالەتی ئیسلامیی ، لەگەڵیانا تەریب بوو .

لەو سەردەمەدا مامۆستا (بدیع الزمان) تەئکیدی ئەکردە سەر مەبدەئی شوورا ، تا بە موسڵمانانی بگەیەنێ، کە شوورا لە ئیسلامدا زۆر گرنگە و ، یاسای حوکمی تاکە کەسیی لەلایەن بیریار و پارتەکانی خۆرئاواوە بە یاسای ئیسلام لە قەڵەم نەدرێ و ، خەلیفە سێبەری خوا نیە لەسەر زەوییدا .. خۆ دیارە ئەم بانگەوازەی مامۆستا بۆ شوورا لە زاناکانی تری جیا ئەکردەوە و ، لە هەمان کات دا لەوانە بوو، بکەوێتە بەر خەشم و قینی حکومەت .

---

[٥٦] سيرة ذاتية : ٦٩ ـ ٨٠ ، رجل القدر : ٢٩ ـ ٣٦

لە شاری سلانیك ئەندامانی کۆمەڵەی (إتحاد و ترقي) دەوریان لـە (بـدیع الزمان) دا و پێیان خۆش بوو، پیاوێکی وەها ناودار پاڵیان پێوە بدات تا کەڵك لە ناوبانگیی وەربگرن، بەڵام هەرچەندە لە سەرەتاوە پشت گیریی لێ ئەکردن ، بـە سەربەخۆ مایەوە و بیروبۆچوونی خۆی تێکەڵ بە بیری ئەوان نەکرد

لـەو کاتانـەدا عـەمانۆئێل قەرەصـوو ، کـە جوولەکەیـەکی ناسـراو بـوو و، ئەندامێکی دیاری ماسۆنییەت بوو، و دەورێکی دیاریشی لە داماڵینی سـوڵتان عەبدولحەمیدی دووهەمدا هەبوو ، هەوڵی دا چاوی بە مامۆستا نوورسیی بکەوێت، بەو نیازەوە کاری تێبکات و رای بکێشێ .. مامۆستا ئەو چاو پێ کەوتنەی پـێ خۆش بوو و ، رەزامەندییشی لەسەر نواند، کەچیی کابرای جوولەکە کۆبوونەوەکەی تێك دا و بە پەلە رای کرد و ، لە دەستی مامۆستا خۆی داماڵیی نەوەکو کاری تێ بکا   کە هەستا ئەی وت : خەریك بوو ئەم پیاوە سەیرە بە قسەکانی موسڵمانم بکات ..

ئەوەبوو دواتر کۆمەڵەی (إتحاد وترقي) کە کاریان گرتە دەست و ، بیرو باوەری رزیوی بێ دینیی خۆیان ئاشکرا کرد ، دەستیان دایە تیرۆرکردنی نەیارانیان و، لە سێ دارەدانیان، مامۆستا بەوپەری غیرەتەوە دژیان ئەوەستا و زوڵم و ستەمی ئەو ماوەیەی بۆ روون ئەکردنەوە

ئا لەو کاتەدا موفتیی وڵاتـی میصـر ، مامۆسـتا بوخـەیتی مـوطیعیـی[٥٧] سەردانی ئەستەنبوڵ ئەکات ، کە زانایەکی بە ناوبانگ ئەبێت، هەنـدێك لایـان

---

[٥٧] یەکێك لە گەورە فەقیهانی میصر بووە و ، لە شاری موطیعەی سەر بە پارێزگای ئەسیووطی صـەعیدی میصر لە دایك بووە، لە ئەزهەر خوێندنی تەواو کردووە و سـەرگەرمی دەرس وتنـەوە بـووە . سـاڵی ١٢٩٧ ك گوازراوەتەوە بۆ قەضای شەرعیی و ، پەیوەندییشی بە بەرێز (جمال الـدین) ی ئەفغانییەوە کردووە و ، پاشان لە ١٣٣٣ ك دا بۆتە موفتیی وڵاتی میصر هەتا ١٣٣٩ ك . چەند کتێبێکی بە نرخی هەن و ، ساڵی ١٣٥٤ ك کۆچی دوایی کردووە . (الأعلام : ٦ / ١٢٧٤)

وابوو شتێکی عەنتیکە ئەبێت، کە ئەگەر ئەم زانایە و (بدیع الزمان) بکەونە وت و وێژ و ، لەوانەیە ئەوەی، کە بە زانایانی ئەستەنبوڵ نەکرا ، کە بریتیی بوو لە بەزاندنی (بدیع الزمان) ، ئەم بتوانیٚ ئەنجامی بدات .. ئەم پێشنیارە خرایە بەردەم مامۆستای میصریی و ئەویش رەزامەندیی دەربریی .

رۆژێکیان لە قاوەخانەیەکی نزیکی مزگەوتی ئاياصۆفیا و ، دوای نوێژی عەسر، مامۆستای میصریی زانیی (بدیع الزمان) لەوێیە ، بە هەلی زانیی لەگەڵیا بکەوێتە وت و وێژ و ، لەبەردەم کۆمەڵە زانایەکدا ئەم پرسیارەی ئاراستەی (بدیع الزمان) کرد :

دەربارەی ئەو سەربەستییەی، کە لە دەوڵەتی عوثمانییدا هەیە و ، دەربارەی شارستانێتیی ئەورووپاش رات چییە ؟

(بدیع الزمان) وەڵامی دایەوە :

دەوڵەتی عوثمانیی بە دەوڵەتێکی ئەورپاییەوە ئاوسە و ، رۆژێك دێت، کە لێی ببیٚ و ، ئەورووپاش بە ئیسلامەوە ئاوسە و ، رۆژێك دێت، کە لێی ببیٚ ..

مامۆستای بەرێز وتی : منیش تەصدیقی ئەوە ئەکەم، کە ئەیڵیٚ .

پاشان بە زانایانی دەوروبەری وت : ئەم گەنجە بەرابەرکێی لەگەڵدا ناکریٚ و ، ناشتوانم بی بەزێنم ..

ئەوەتا لە دایك بوونی یەکەمان دیی، کە بۆ دوورکەوتنەوە لە دین چارەکە صەدەیەك پێشی ئەورووپا کەوت .. بەلاٚم لە دایك بوونی دووهەم بە ئیزنی خوا دوای سیی ساڵ دەرئەکەوێت . لە خۆرهەلاٚتیش و لە خۆرئاواش دەوڵەتێکی ئیسلامیی پەیدا ئەبێت .. [٥٨]

---

[٥٨] الملاحق ، ملحق أميرداغ : ٢ / ٣٨٦ . (سيرة ذاتية : ٨٤ ، ٨٧ ، رجل القدر : ٣٧ ـ ٣٨)

سێهەم : چالاکیی ئەو ماوەیەی

دوای ئیعلانی دەستووری دووهەم و ، ئازادکردنی ڕۆژنامەکان تـا چـییان پـێ خۆشە بی نووسن ، هەرچیی و پەرچیی و ئاژاوەیەك بلاو بوویەوە، چیی ئەنووسرا لە سەرانسەری دەوڵەتی عوثـمانییدا دەنگی ئەدایەوە .. هەر نووسەر و بیریارێك وەهای ئەزانی هەرچیی ئـەو ئـەی زانـێ راسـتییە و ، تـەنها بـەوەش خزمـەت ئەکرێت.. لە راستییدا بەشێك لە نووسەران بـە راسـتیی ڕۆشـنبیر بـوون، و بـە دڵسۆزانە کاریان ئەکرد ، بەو هیوایەی نەخۆشییەکان بدۆزنەوە و ، دەرمانیان بـۆ دیاریی بکەن، بەلام بەشێکی تر بۆ بەرژەوەندیی خۆیی کاریـان ئـەکرد و ، بـە لایانەوە ئاسایی بوو، خۆیان بە هەموو لایـەك بفرۆشـن ، بـەو مەرجـەی پـارە و پوولیان دەست بکەوێ، دیارە هەموو کۆمەڵێك لە هەردوو بەشـەکەی تێدایـە ، ئەوەندە هەیە ئەگەر ئەو کۆمەڵە زیندوو بێت دڵسۆزەکانی زۆر ئەبن و خۆ فرۆشانی دەگمەن ئەبن، بەلام ئەگەر زۆربەیان ئاوی ڕوویان تکا و شەرم و حەیا لەلایان باری کرد ، ئەوا دڵسۆزە پاکەکان غەریب و ئـاوارە دەرئەچـن .. لـە هـەمان کـاتدا دەوڵەتە مل هورەکـان وەك ئینگلیـز و فەرەنسـە و ڕوسـیا تـەماعیان کردبـووە دەوڵەتی عوثـمانیی ، بۆیە پارەیەکی زۆریان بە خەرج ئـەدا بـەو مەرجـەی ئـەو دەوڵەتە لاواز بکەن و سەرەنجام بیخەن .. لەلایەکی تـرەوە ماسـۆنیەتیش دەوری خۆی بینیی و کۆمەڵەی (إتحاد وترقي) هێنایە سەر حوکم تا ئاواتـەکانی خـۆی بێنێتە دیی .

هەر لەم ماوەیەدا نووسین و بیری ئیلحادیی تەشەنەی کرد و ، نەمانی سوڵتان عەبدولحەمیدیان بە هەل زانیی، کە ساڵەهای ساڵ بوو پەرچی ئیلحادی ئەدایەوە و، ئالای کۆمەڵگای ئیسلامیی بەرز ئەکردەوە .. ئەو مولحیدانە چەند گۆڤار و کتێب و ڕۆژنامەیان دەرئەکرد

شایانی باسە، کە بیری ئیلحادیی لە خاکی ئیسلام دا نەش و نومای نەکردبوو ، بەڵکو وەك درەختێکی نامۆ لە ئەورووپا هەڵیان کێشا بوو، و هێنابوویان لە خاکی قورئاندا بینێژن . دیارە جگە لە گێلیی و خەواڵوویی موسڵمانان هیچ شتێك پشتگیریی لە کاری وەها ناشەرعیی ناکات ..

لە هەموو دنیادا چ میللەتێك دەست لە میللەتی خۆی هەڵ ئەگرێت و ، بە دوژمنی ئەفرۆشێت ؟!

بۆیە بەرامبەر بەو نووسەرە خۆفرۆشانە چینێکی بەرێز لە نووسەران پێ گەیشت، کە بە شێوازێکی بەرز و پیرۆز راستییەکانیان ئەخستە پێش چاوان و ، پێشکەشیان ئەکرد، لە هەموو ئەوانە بە ناوبانگ تر ئەحمەد حیلمیی شابەندەر زادە [59] و ، ئیسماعیل فەننیی بوو . [60]

دیارە مامۆستا (بدیع الزمان) لە هەموان زیاتر هەستی بە مەترسیی شەپۆلی ئیلحاد ئەکرد و ، لە هەموانیش زیاتر غیرەتی ئەجوولا ، بەڵام ئەم بە شێوەیەکی

---

[59] ئەحمەد حیلمیی شابەندەر زادە (١٨٦٥ ـ ١٩١٤) : لە فیلیبا لە دایك بووە و ، زانستە شەرعییەکانی لای موفتیی ئەو شارە خوێندووە و ، ئامادەییشی لە ئەستەنبووڵ تەواو کردووە، سەری لە بەیرووت و میصر و فیزان داوە و لە ١٩٠٨ دا گەڕاوەتەوە ئەستەنبووڵ و گۆڤارێکی حەفتانەی بە ناوی (الإتحاد الإسلامي) دەرکردووە ، بەڵام کۆمەڵەی (إتحاد وترقي) دایان خستووە ، ناچار لە گۆڤار و ڕۆژنامەی تردا نووسینەکانی بلاّو ئەکردنەوە، پاشان ڕۆژنامەیەك و چاپخانەیەك دائەمەزرێنێ و دەست ئەداتە هێرش بۆ سەر (إتحاد) یەکان و ئەوانیش دایان ئەخەن . پاشان لە ١٩١٢ دا گۆڤارێکی کاڵتەو گەپی حەفتانەی دەرئەکرد، لە کۆلێژی (فنون) دەرسی فەلسەفەی ئەوتەوە و ، چەند کتێبی نایابیشی نوسیوە لەبەر ئەوەی مامۆستا یەکێ لەوانەی، کە هێرشی ئەکردە سەر صەهیۆنیەت و ماسۆنییەت ، ژەهریان دەرخوارد دا و لە ساڵی ١٩١٤ وەفاتی کرد

[60] ئیسماعیل فەننیی (١٨٥٥ ـ ١٩٤٦) لە شارێکی بولغاریای ئێستا لە دایك بووە و ، سەرەتای خوێندنی لەوێ تەواو کردووە، لە تەمەنی بیستساڵییدا دێتە ئەستەنبووڵ و لەوێ خوێندن تەواو ئەکات، زمانی عەرەبیی و ئینگلیزیی و فەرەنسیی و فارسیی بە چاکیی شارەزا بووە، سەرەڕای خوێندنەوەی زۆری و ، سەرەڕای ئەوەش، کە شاعیر و مۆسیقاڕ و ئاوازساز بووە

ئاسان و ناسك دەستی دایە بەرگریی لە ئیمان و ، بە نووسینە دڵ ڕفێنـە پـڕ لـە کاریگەرییەکانی دەستی دایە پەرچ دانەوەی ئیلحاد ، بە شێوەیەك، کە ئەوانـەی خوێندەوارییان کەم بوو، لێی تێ بگەن و ، شـارەزا پایەبـەرزەکانیش کـەڵکی لێ وەربگرن ، بەڵام لەم ماوەیەدا نووسـراوەکانی لـە گۆڤـار و ڕۆژنامـەکاندا بـڵاو ئەکردەوە

ئەوەبوو (حسين جاهد يالچين) کە سەرنووسەری ڕۆژنامەی (طنين) و یـەکێ لە ئەندامە ناودارەکانی کۆمەڵەی (إتحـاد و ترقـي) بـوو ، دەسـتی دایـە بـڵاو کردنەوەی عەلمانیەت و دژایەتیی کردنـی ئیسـلام ، هـەروەك وەهـا بزانـیێ، کـە ئیسلامیش وەك دینی مەسیحیەت وەهایە، دەری ئەبڕیی، کە خۆرئاوا دوای پشت هەڵکردنیان لە کەنیسە بەرەو پێشەوە چوون .[61]

مەردانە مامۆستا نوورسیی وەك شێری بێشە لێی دەرپەڕیی و ، بە مەقالەیەك پەرچی دایەوە، کە لە ئیسلامدا پیاوی دینیی نیە و ، کەس ناتوانێ خـۆی فـەرز بکات ، بەڵکو لە ئیسلامدا مامۆستای ئیرشاد و ڕێ نیشاندان هەن ، کە خۆیان بە جوانیی ڕەفتار بـە وتـەکانیان ئەکـەن و ، لـە هـەموو کەسـێك زیـاتر پابەنـدی فەرمانەکانی شەریعەتن .

---

[61] حسين جاهد يالچين (١٨٧٥ ـ ١٩٥٩) ڕۆژنامەنووس و ڕۆمان نووسێکی تورکییە و ، فـەرمان بـەر و مامۆستای ئینگلیزیی و فەرەنسیی بووە، پاشان دەستی داوەتە نووسینی مەقالە و چیرۆك و ڕۆمان، دوای کوودەتای ١٩٠٨ تێکەڵ بە سیاسەت بوو، و بە نوێنەری ئەستەنبووڵ هەڵ بژێررا و ، لە ڕێی ڕۆژنامەی (طنين)ەوە بەرگریی لە (إتحاد و ترقي) ئەکرد، کە دەوڵەتی عوثمانیی دڕا و (إتحاد) ی یەکانیش لە ١٩١٨دا کەوتن و نەفیی کران ، ئەویش نەفیی کرا بۆ دوورگەی (مالطه) . سێ ساڵ لەوێ مایەوە و فێری زمانی ئیتاڵیی بوو، و چەند کتێبێکی وەرگێڕان، بە نووسینەکانی دەورێکی وێران کاریی ئەبینی

لێرەدا (حسين جاهد) لـە وتـەکانی پەشـیمان بوویـەوە و دەری بڕیـی، کـە مەبەستی دژایەتیی نەبووە ، بەڵکو ئیمانی بەو بنچینانە هەیە کە (بدیع الزمان) باسی کردوون .

هەروەها ئەمیر محمد صباح الدين، کـە خوشـکەزای سـوڵتان عەبدولحەمیـدی دووهەم بووە، هەندێ پێشنیار پێشکەش ئەکات تـا چارەسـەری گیروگرفتـەکانی دەوڵەتی عوثـمانیی بکرێت ، کە بریتیی بوون لە بڕیاردان لەسەر لامەرکەزیەت و حوکمیی زاتیی دان بە کەمینە نەتەوەیی و دینییەکانی دەوڵەت، بەڵام مامۆستا (بدیع الزمـان) پەرچی ئەم رایەشی دایەوە و ، دەری بڕیی، کـە ئـەو نەخشـەیە بریتییە: لە پارچە پارچە کردنی دەوڵەتی عوثـمانیی و ، بە قازانجی دەوڵەتە تەماع کارە بێگانەکان دەرئەچێت ، بەڵکو چاك وەهایە کە بیر لە یەك بوونی موسڵمانان و هەوڵی جێبە جێ کردنی شەریعەت بدرێت ، چونکە ئیسلامی بێگەرد بە ئەحکامە پڕ عەدالەتەکانی مافی هەموو لایەك ئەپارێزێ و ، رەحمەتی خوایە بۆ هەمووان ، هەتا بۆ ناموسڵمانەکانیش ..

وەنەبێ مامۆستا (بدیع الزمان) تەنها بە مەقالـە نووسـین خـەریکی کـار و خزمەت بوو بێت ، بەڵکو لە هەر لایەك فیتنە و ئاژاوەیەك سەری هەڵ بدایە خێرا هەڵمەتی ئەدا و مەردانە قۆڵی لێ هەڵ ئەماڵیی هەتا ئاو بەسەر ئاگردا بکات و، نەهێڵێ تەشەنە بکات ..

ئەوەبوو لە یەکێ لە کۆبوونەوە جەماوەرییەکاندا، کە لەسەر شانۆی فەرەح لە ناوچەی شازادەباشیی ئەستەنبوڵدا ئەنجام درا ، خەریك بوو، فیتنە و ئاژاوە ، لە نێوان پشتیوانانی کۆمەڵەی (إتحاد و ترقي) و نەیارەکانیان دا ، بەرپا ببێ ، بگرە خەریك بوو خوێنی لێ بکەوێتەوە ، خێرا مامۆستا نوورسیی هەڵمەتی دا و چووە سەر سەکۆی شانۆکە و بە دەنگە زوڵاڵەکەی بانگی کردە ئامـادەبووان تـا هێـور ببنەوە و ، خۆیان بگرن و ، رێز لە را و بۆچوونی یەکتریی بگرن و ، دەریشی بڕیی،

کە میللەتێك دەستوور و پەرلەمانی ساز دابێ ، شوورەییە بۆی ئازادیی لە بەرامبەرەکەی زەوت بکات و مافی پێ شێل بکات و ، بیریشی خستنەوە، کە پێغەمبەری ئازیز ﷺ بە سنگی فراوانەوە راوێژی لەگەڵ هاوەڵانی ئەکرد ئەوەبوو هێمنی کردنەوە و ، لە رشتنی خوێنی یەکتریی دەست کۆتای کردن .

هەروەها مامۆستا بە سەلیقە بێ وێنەکەی خۆی هەوڵ ئەدات حەماڵە کوردەکانی ئەستەنبوڵ واز لەو بریارەیان بهێنن، کە ئەوەبوو دەستیان لە کار کێشابوویەوە و ، خەریك بوو کاری خراپی لێ دەرچێ .

لە نۆهەم رۆژی مانگی رەمەزانی ساڵی ١٣٢٦ ك ، بەرامبەر بە نۆهەم رۆژی تەشرینی یەکەمی ساڵی ١٩٠٨ز دا نەمسا بریاری دا بۆسنە و هەرسك بخاتە سەر ولاتەکەی ، ئەمەش بە بۆنەی ئەوەوە، کە سوڵتان عەبدولحەمیدی دووهەم رەحمەتی خوای لێ بێ دەسەلاتی نەمابوو و ، هەندێ ئەفسەری گەنجی هیچ نەزان کاروباریان هەڵ ئەسووراند و، هیچ شارەزاییەکیان لە سیاسەت و کونج و کەلەبەرەکانی نەبوو.

بە بۆنەی ئەم بریارەوە لە دەوڵەتی عوثمانییدا بریار درا، کە پشت لە کەل و پەلی نەمسا بکرێت و هیچ کەس هیچیان لێ نەکرێت ، حەماڵەکانیش بریاریان دا ئەو کەل و پەلانە دانەگرن و باریان نەکەن، ئەمە پەرەی سەند و خەریك بوو، کار بکاتە سەر بازار و بازرگانیی ئەستەنبوڵ و ، حەماڵەکانیش لە سەرۆکەکانیان یاخیی بوون و ، لە هەندێ قاوەخانەدا و لە بنکەی سەرەکیی خۆیاندا کۆ ئەبوونەوە

جا مامۆستا حەکیمانە وتارێکی قەشەنگی بۆ دان و ، نەی هێشت پەرە بسێنێ و شتی خراپی لێ بکەوێتەوە ، هەتا پشکێنەری پۆلیسی گشتیی ئەستەنبوڵ سوپاس و پێ زانینی خۆی بە مامۆستا نوورسیی کرد

هەتا مامۆستا ساڵێك لەوەو بەر خەمی ئەو کوردانەی ئەستەنبوڵ ئەخوا و، ئەترسێت هەڵگرانی حیزبەکان سادەییان بە هەل بزانن و بیان خەڵەتێنن ، بۆیە

بەسەریان دا ئەگەڕێ و لە قاوەخانە و شوێنی کۆبوونەوەیان دا بەسەریان ئەکاتەوە و لە بارودۆخی وڵات و سەربەستیی شەرعیی تێیان ئەگەیەنێت، هەتا ئەدات بە گوێیاندا، کە سوڵتان پێویستە شوێن سوننەتی پێغەمبەری خوا ﷺ بکەوێت ئەوسا موسڵمانەکان گوێ رایەڵیی فەرمانی بکەن ، ئەگینا هەر کەس لە پێغەمبەر ﷺ یاخیی ببێ و ستەم لە خەڵکیی بکات حوکمی جەردەی هەیە ئەگەرچیی سوڵتانیش بێت ..

هەروەها لە ٢٧ ی شوباطی ١٩٠٩ دا هەزاران قوتابیی زانستە شەرعییەکان لە ناوچەی بایەزیدی ئەستەنبوڵدا کۆبوونەوە و ، دەستیان دایە دەربڕینی نارەزایی بەرامبەر ئەو بڕیارەی، کە وەزارەتی جەنگ دەری کردبوو بۆ ئەوەی قوتابیانی زانستە شەرعییەکان خزمەتی عەسکەریی ئەنجام بدەن ، کە لەوەو پێش چاوپۆشییان لێ ئەکرا ، بۆ ئەوەی سەرگەرمی خوێندن بێت، جا هەندێك بەو بیانووەوە خۆیان ئەکردە قوتابیی دینیی هەتا لە خزمەتی عەسکەریی رزگاریان ببێ، بەم بۆنەوە ژمارەی قوتابیان یەکجار زۆر بوو، و وەزارەتی جەنگیش بڕیاری دا تاقیی کردنەوەیەکیان بۆ ئەنجام بدات و ، ئەوەی دەرچوو چاوپۆشیی لێ بکرێ و، ئەوەش دەرنەچوو بکرێ بە سەرباز، بۆ ئەمە کاتی تاقیکردنەوە دیاریی کرا، بەڵام ئەوەندە ماوەی نەبوو تا قوتابیان خۆیان ئامادە بکەن ، لەبەر ئەوە قوتابیان دەستیان دایە خۆ پیشان دان و خەریك بوو لەگەڵ هێزەکانی دەوڵەت دا لێك بدەن، بەڵام مامۆستا (بدیع الزمان) بە پەلە خۆی گەیاندە لای ئەو قوتابیانە و وتارێکی گونجاوی بۆ دان، کە بووە مایەی هێور کردنەوەیان و ، نەهێشتنی توند و تیژیی و بڵاوەکردن بە خۆپیشاندانەکە بە هێمنیی و لەسەرخۆ ..[٦٢]

[٦٢] سيرة ذاتية : ٩٣ ـ ٩٤ ، رجل القدر : ٣٩ ـ ٤٣

چوارەم : کۆمەڵەی « الإتحاد المحمدي »

لە رۆژی ٥ ی نیسانی ١٩٠٩دا سوهەیل پاشا و ، موحەمـــەدد صـادق و ، فەریق رەضا پاشا و دەروێش وەحدەتیی لەگەڵ کەسانی تردا کۆمەڵەی (الإتـحاد الـمحمدي) یان پێك هێنا و ، بە کۆبوونەوەیـەکی دینیـی قەڵـەباڵغ لـە شـاری ئەستەنبوڵدا و لە مزگەوتی ئایا صۆفیا ئیعلانیـان کـرد، کـە ئەسـتەنبوڵ رۆژی وەهای بە خۆیەوە نەدیی بوو .

دروست بوون و پێك هێنانی ئەم کۆمەڵەیە هەڵقوڵاوی غیرەت و مەردایـەتیی ئیمان داران بوو، کە لە پایتەختی ئیسلامدا بە چاوی خۆیان دژایەتیی ئیسلامیان ئەبینیی و ، مارەکانی ئیلحادیش بلێسەی زمانیان ئەهات و ، بەبێ شەرم و حەیا دژایەتیی قورئان و فەرموودەیان ئەکرد

مامۆستا (بدیع الزمان) یش ئامادەی ئەم کۆبوونەوەیە بوو، و کە هات بـە کۆمەڵێکی گەورەی قوتابیانی زانستە شەرعییەکان دەوری گیرا بوو، و وتارێکیشی پێشکەش کرد، کە نزیکەی دوو سەعاتی پێ چوو، و هانی موسڵمانانی بۆ ئەوە ئەدا، کە دەست بە ئیسلامەوە بگرن و ، دوژمنان خـەریکن داو بـۆ موسـڵمانان ئەنێنەوە .

شایانی باسە دەروێش وەحدەتیی یەکێ بوو، لە دامەزرێنەرانی کۆمەڵەی یەك گرتنی موحەمـــەدیی و خاوەنی رۆژنامەی وولقـان واتـە گرکـان بـوو ، کـە بـە نووسینی توندوتیژ ناوبانگی دەرکردبوو .

وەحدەتیی لە بنەرەتدا قوبروصیی بوو، و دوای ئیعلانی دەستووری دووهـەم هاتبووە ئەستەنبوڵ و ، تەمەنیشی بیست ساڵان بـوو، و رۆژنامەکەشـی زمـان حاڵی کۆمەڵەی موحەمـــەدیی بوو، جا هەرچەندە مامۆسـتا (بدیع الزمان) لە دامەزرێنەرانی کۆمەڵەکە نەبوو ، هەندێ مەقالەی لە رۆژنامەی گرکـاندا بـڵاو

ئەکردەوە .. لەو مەقالانەدا داوای هێمنیی و یەكڕیزیی و وازهێنان لە کردەوەی نالەباری ئەکرد و ڕێی ڕاستی پیشان ئەدا بەڵکو لە هەڵە و هەرزەیی دوور بکەوێتەوە، جارێکیان ئەم نامەی نووسیی :

بۆ برام دەروێش وەحدەتیی !

پێویستە ئەدیبان خۆیان بە ئەدەب برازێننەوە ، بە تایبەت ئەدەبی ئیسلامیی و، با ویژدانی دینییش پاسەوانی یاسای چاپ کراوەکان بێت ..

بەڵام وەحدەتیی ئەو ئامۆژگارییانەی نەبیستن و لەسەر ڕەوتی خۆی بەردەوام بوو، تا ئەوەبوو لە دوای ڕووداوی (٣١ ی مارت) گیرا و درا بە مەحکەمە و لە سێدارە درا

کە کۆمەڵەی (الإتحاد المحمدي) دائەمەزرێت مامۆستا نوورسیی ترسی ئەوەی لێ ئەنیشێ، کە هەندێ نەزان کاری نەشیاو ئەنجام بدەن و ، لەسەر ئەو ناوە پیرۆزە بکەوێت و، کە پاڵپشتی پێوە ئەدات لەلایەن خۆیەوە پاڵ بەو کۆمەڵە نوورانییە گەورەوە ئەدات، کە موسڵمانان لە سەرانسەری جیهانی ئیسلامییدا دروستیان کردووە و ، ژمارەی ئەندامەکانیشی لە(٣٠٠)سێ صەد ملیۆن کەس زیاترە و، بریتییە لە بازنەیەك، کە پەیوەستە بە زنجیرەیەکی نوورانییەوە، کە لە خۆرهەڵاتەوە بۆ خۆرئاوا و لە باکوورەوە بۆ باشوور درێژ بۆتەوە و ، لایەنی یەکێتیی و پەیوەندیی ئەندامەکانی تەوحیدی خوایە و ، سوێند و پەیمانیشی ئیمانە و ، ئەندامانیشی ئیماندارانی مێژووی دوور و درێژی مرۆڤایەتیین و ، تۆمارگای ناوی ئەندامەکانیشی (لوح المحفوظ) ە و ، بڵاو کەرەوەی بیر و فیکریشی هەموو کتێب و ڕۆژنامەیەکی ئیسلامیین، کە مەبەستیان بەرزکردنەوەی فەرمایشتی خوایە و، شوێنی کۆبوونەوەکانیشی مزگەوت و تەکیە و قوتابخانە

شەرعييەكانی سەرانسەری جيهانی ئيسلامين و ، بنكەی سەرەكييشی هەردوو حەرەمی شەريفن..

ديارە كۆمەڵێك بەم ناونيشانانە بەرپا ببێت ، پێويستە سەرۆكەكەی فەخری كائينات ، حەزرەت (محمد المصطفى) بێت ﷺ و مەسلەك و پرۆگراميشی بريتيی بێت لە چاوكردنی هەموو ئەندامێك لە رەوشتە بەرزەكانی پێغەمبەری ئازيز ﷺ و ، زيندووكردنەوەی سوننەتی پاك و بێ گەرد و ، خۆشەويستيی ئيمان داران و ، پێشكەش كردنی ئامۆژگاريی بۆيان و ، ياسای ناوەندييش سوننەتی پاك و بێ گەرد بێت و ، دەستوور و ياسايشی فەرمان و قەدەغە شەرعييەكان بێت و ، شمشێر و چەكيشی دەليل و بەڵگە قەناعەت پێ كەرەكان بێت ، چونكە هيدايەت دانی ئەوروپا بە قەناعەت ئەبێت نەك بە زۆر و ناچاركردن .. بە خۆشەويستيی ئەبێت نەك بە دژايەتيی و بەربەرەكانێ .. مەبەست و ئامانجيش بەرزكردنەوەی فەرمايشتی خوايە و ، رێژەی رەوشت و خواپەرستيی و كاروباری قيامەتيش لە شەريعەتدا ٩٩٪ لە سەدا نەوەد و نۆيە و ، رێژەی سياسەتيش لە ١٪ سەدا يەك زياتر نيە و، مەبەستی ئێمەی موسڵمانيش بەرزكردنەوە گڕۆی ئادەمييەكانە بۆ پلە بەرزەكان و ، پێشكەوتنی مادديش لەم سەردەمەدا يارمەتيی گەشەكردنی بانگی پيرۆز ئەدات .

بەم شێوەيە و بەم تێ گەيشتن و بۆچوونەوە مامۆستا نوورسيی پاڵ بەو كۆمەڵەيەوە ئەدات و ، خۆيشی بە بچووكترين ئەندامی لە قەڵەم ئەدات، كەواتە هەموو ئيماندارێك سەر بەو كۆمەڵەيە و ، جگە لە موڵحيد و بێ دينەكانيش هيچ كەس لە دەرەوەی ئەو بازنەيەدا نيە .

ئەمە بۆچوونی مامۆستا نوورسييە بۆ كاری ئيسلاميی .. ئيتر نابێت موسڵمانان بەش بەش بن و پارچە پارچە بن ، هەتا ئەگەر لە ژێر ناونيشانی جۆراو

جۆريش‌دا كار بكەن ، پێويستە ئەو خالآنەی سەرەوە لە ياد نەكرێن و ، موسڵمانان هەر بە يەك كۆمەڵە بزانرێن و ، كاركردنيان لە دژی يەكتريی شەرعيەتی نيە

كاتێك كە كۆمەڵەی (الإتحاد المحمدي) دامەزرێنرا ، لەلايەن ناحەزانيەوە هەندێ وەهم درانە پاڵی، مامۆستا نوورسييش بە ژيرانە وەڵامی ئەو وەهمانەی دايەوە

لەو رۆژانەدا رۆژنامەكان كاريان بۆ رووخاندنی خوورەوشت ئەكرد و ، وەرەو غيرەتی موسڵمانانيان ئەرووخاند ، بۆيە مامۆستا نوورسييش وای بە چاك زانيی ئامۆژگاريان بكات و ، هەوڵيان لەگەڵ بدات تا رێز و ئيحترام بپارێزن . خۆيشی بە مەقالەی بەهێز رۆژنامەكانی ئەرازاندنەوە و ، دەری ئەبريی كە بە سەروماڵ بەرگريی لە شەريعەت ئەكات و ، هەموو ژيانی بۆ خزمەتی سوننەتی بێ گەرد تەرخان كردووە .[٦٣]

[٦٣] رجل القدر : ٤٤ ـ ٤٥ ، سيرة ذاتية : ٩٥ ـ ٩٦

پێنجەم : ڕووداوی ٣١ ی مارت

ڕووداوی ٣١ ی مارتی ساڵی ١٣٢٥ ی ڕۆمیی بەرامبەر بە ٢٢ ی ڕەبیعی یەکەمی ١٣٢٧ ی ك ، ١٣ ی نیسانی ساڵی ١٩٠٩ ی زاینیی ، [٦٤] بریتیی بوو، لە یاخیبوونی سەربازانی ئەو هێزە سەربازییەی، کە لە لایەن (إتحاد) یەکانەوە لە شاری سالانیکەوە نێررابوو، بۆ ئەستەنبوڵ بۆ پاراستنی دەستوور و مەشرووطیەت .

ئەم یاخیی بوونە لە نیوەشەوی ١٣ / نیسانی ١٩٠٩ لە سەربازگەی (طاش قشلە) ڕووی دا ئەوەبوو سەربازەکان هەڵمەتیان دا و ئەفسەرەکانیان بەند کردن و ، خۆیشیان ڕژانە گۆڕەپانی سوڵتان ئەحمەد و ، کە ڕۆژ بوویەوە دەستیان دایە گوللە تەقاندن بە هەوادا و ، ترس و لەرزێکی زۆریان پەخشان کرد، بە دەنگی بەرزیش هاواریان ئەکرد :

- شەریعەتمان ئەوێت .. شەریعەتمان ئەوێت .

پاشان نێرراویان نارده لای سەربازگەکانی تر و داوایان لێکردن ئەوانیش بدەنە پاڵیان، ئەوەبوو هەندێ سەربازی تر پاڵیان پێوە دان ، سەرەرای هەندێ قوتابیی قوتابخانە دینییەکان و کەسانی صۆفیی و هەندێ کەسی تریش، کە چارەی (إتحاد و ترقي) یان نەئەویست، ئەم یاخیی بوونە یانزە ڕۆژی خایاند و چەند کەسێکیش گیانیان لە دەست دا

هەر، کە سوڵتان لەو یاخییبوونە ئاگادار بوو، سەرۆکی نووسەرانی خۆی نارده لایان تا دڵخۆشیان بکات ، کەچیی یاخیی بووەکان داواکاریی تریان ڕاگەیاند ، کە ئەوەبوو داوایان ئەکرد (حسین حلمي پاشا) ی سەرەك وەزیر و ، (علي رضا

[٦٤] رجل القدر : ٥٧

پاشا) ی وەزیری جەنگ و ، (محمود مختار پاشا) ی فەرماندەی فیرقەی یەك و ، (أحمد رضا) ی سەرۆکی پەرلەمان لا ببرێن و ، (إتحاد)یەکان لە ولآت نـەفیی بکرێن و ، ئەفسەرەکانی (ئالایلیی) کە خانەنشین کرابوون بگەڕێنەوە سەر کار و، چاوپۆشییش لەوانە بکرێ، کە بەشداریی ئەم یاخیی بوونەیان کردووە

سـەربازەکان هـەوڵیان دا سـەرۆکی پەرلـەمان و ڕۆژنامـەنووس (حسین جاهد یالچین) کە دوو دوژمنیی سەرسەختی ئیسلام بوون، دەست گیر بکەن و بیان کوژن، کەچیی خۆیان حەشار دابوو و دەست نەکەوتن ، بـەڵام نـاظم پاشای وەزیری عەدل کوژرا ، چونکە سەربازەکان بە (أحمد رضا) یان زانیی و ، ئەمیر محمد أرسلانی نائیبی (لاذیقیە) ش کوژرا، کە وایان زانیی (حسین جاهد) ی دوژمن بە ئیسلامە، هەروەها کۆمەڵێك ئەفسەری دەرچووی کۆلێژی جەنگ بە دەستی سەربازەکان کـوژران چـونکە ئەوانـەیان بـە پاڵپشـتی (إتحـاد) یـەکان ئەژمارد

جا هەرچەندە سوڵتان سەرەك وەزیرانی لابرد و تەوفیق پاشای خستە جێگەی و، وەزیری جەنگ و فەرماندەی فیرقەی یەکی لەبەر داواکاریی سـەربازەکان لابـرد ، کەچیی یاخییبوونەکە کۆتایی نەهات .

ئەندامانی (إتحاد و ترقي) لە سلانیکەوە دەستیان دایە بروسـکە نـاردن بـۆ کۆشکی یەڵدز و ، سوڵتانیان بەوە تاوانبار ئەکرد، کە گوایا ئەم یاخییبوونە دەست کیسەی ئەوە و ، مەبەستی لە ناوبردنی دەستوور و ، کۆمەڵی (إتحـاد و ترقـي) یە، بۆ ئەمە بریار درا لە سلانیکەوە هێزێکی سەربازیی ڕەوانـە بکـرێ تـا ئـەو یاخییبوونە کپ بکاتەوە .. ئەم هێزە سەربازییە بە فەرماندایەتیی مەحموود پاشا ڕەوانەی ئەستەمبووڵ کرا ، تا دەسەڵات بگێڕێتەوە بۆ (إتحاد) یەکان، ئەوەبوو لـە ١٥ ی نیسـاندا کەوتـە ڕێ و ، لـە ٢٣ ی نیسـانی ١٩٠٩ دا گەیشـتە

ئەستەمووڵ و دەستی بەسەردا گرت .. لـە راسـتييدا ئـەم سـوپايە سـوپايەكی نيزاميی توركيی نەبوو، بەڵكو سەرەرای هەندێ سەربازی تـورك ، خـەڵكی تـری مەدەنيی لە بولغار و ئەلبانيی و جوولەكەی دۆنەمـەی سلانيكيشـيان لەگـەڵدا بوون، كە دوژمنی دەوڵەتی عوثمانيی بوون و چەندين ساڵ لەگەڵيا جەنگابوون ..[٦٥] ئەم سوپايە حوكمی عـورفيی ئـيعلان كـرد و ، دادگايـەكی عەسكەرييشـی بـۆ دادگاييكردنی لێ پرسراوانی ئەم رووداوە دامەزراند .

ئەم سوپايە زۆر بەهێز نەبوو ، بەڵكو سوپای پارێزەری كۆشكی سوڵتان زۆر لەو بەهێزتر بوو ، كەچيی، كە سوپای حەرەكەی سلانيك ويسـتی سـوڵتان دابماڵێ ، سوپای كۆشك داوای لە سوڵتان كرد، كە ماوەی بدرێ تا سـوپای سـلانيك لـەناو بەرێت ، بەڵام سوڵتان رازيی نەبوو، لەسەر داماڵينی ئـەو خـوێن برژێـت، ئـيتر ئەوەبوو سوپای حەرەكە لە ٢٧ ی نيسانی ١٩٠٩ زدا بەرامبەر بە ٦ ی رەبيعی دووهەمی ١٣٢٧ ك سەعات (٣٢ : ١) ی زەواليی سوڵتان داماڵرا و دەسەڵات كەوتە دەست (إتحاد) يەكان، كە سوڵتان رەشادی برای سوڵتان عەبدولحەميديان كردە سوڵتان ..

مامۆستا نوورسيی چەند دەقيقەيەك ئەو ياخيی بوونەی بينيـی ، خێـرا بـۆی دەركەوت بەرەو ئەنجامێكی چاك ناروات، چونكە گوێڕايەڵيی فەرمان نەماوە و، ئامۆژگارييش كەڵكی نيە ، بۆيە دوای سێ دەقيقە شوێنی ياخيی بوونەكە چـۆڵ ئەكات و بە پەلە خۆی ئەگەيەنێتە يەكێ لە گەرەكەكانی ئەستەنبوڵ بە ناوی (باقر گوی) تا نـەهێڵێ دۆسـتەكانی تێكـەڵ بـەو كـارە بـبن و ، هەركەسـی بديايـە ئامۆژگاريی ئەكرد

---

[٦٥] رجل القدر : ٤٥ ـ ٤٦

بۆ رۆژی دووهەم پرسیار لە هەندێ سەربازی گوێ رایەڵ ئەکات، کە چەند ئەفسەر پێکراون؟ ئەوانیش هەواڵی ئەدەنێ، کە تەنها چوار ئەفسەری ستەمکار پێکراون .[٦٦]

مامۆستا، کە دیتی وا گوێ رایەڵیی سەربازان لە جێی خۆیدا نیە ، زۆری پێ ناخۆش بوو ، بۆیە بە سەربازانی راگەیاند :

ئەی سەربازان ! ئەگەر ئەفسەرەکانتان بە یەك تاوان ستەم لە خۆیان بکەن ، ئەوا ئێوە بەم یاخیبوونەتان ستەم لە سیی ملیۆن عوثمانیی و سێصەد ملیۆن موسڵمان ئەکەن، چونکە شەرەف و رێزی عوثمانیەکان و عامەی موسڵمانان ، هەروەها بەختەوەریی و ئاڵای یەکێتییان ـ لە لایەکەوە ـ لەسەر گوێ رایەڵیی ئێوە وەستاوە

پاشان ئێوە داوای شەریعەت ئەکەن، کەچیی ئێوە بەم یاخیی بوونەتان پێچەوانەی شەریعەت ئەجووڵێنەوە[٦٧]

جا بۆ ئەوەی حەقیقەتی ئەم رووداوە بە جوانیی دەر بکەوێت ، پێویستە ئەم حەوت خاڵە بەرچاو بگرین :

١ ـ لە ٩٠٪ صەدا نەوەدی ئەم راپەرینە دژی (إتحاد و ترقي) و دژی ستەم و ئیستیبدادیان بوو .

٢ ـ مەبەست لەم راپەرینە لابردنی ئەو وەزیرانە بوو لە نێو حیزبەکاندا وت و وێژیان لە سەر ئەکرا

---

[٦٦] سیرة ذاتیة : ١٠٣ ـ ١٠٤

[٦٧] صیقل الإسلام ـ الحکمة العسکریة : ٤٤٨ .

٣ ـ رزگارکردنی سولّتان عەبدولحەمیدی ستەم لێکراو ، تا لە خیلافەت دانەمالّرێ .

٤ ـ قەدەغەکردن و لابردنی ئەو بریار و ئاگادارییانەی کە لەگەڵ رەوشتی سەربازیی و رەوشتی دینیدا ناگونجێن .

٥ ـ بکوژی بەرێز (حسن فهمي) [٦٨] بدۆزرێتەوە ، ئەویش دوای ئەوەی، کە باسی کوشتنەکەی گەورە کرا

٦ ـ باسی ئەفسەرەکانی ئالایلیی ، [٦٩] کە لە خزمەتی سەربازیی دەرکرابوون، چارەسەر بکرێت و مافیان پێ شێل نەکرێت .

٧ ـ سنوورێك بۆ سەربەستیی دابنرێت ، ئەویش بە ئەحکام و رەوشتە شەرعییەکان ، تا کاری نابەجێ بە ناوی سەربەستییەوە ئەنجام نەدرێن، پاشان حەددە شەرعییەکان بە جوانیی جێبەجێ بکرێن . [٧٠]

مامۆستا نوورسیی رۆژی جومعە لەگەڵ چەند زانایەکی تردا ئەچن بۆ لای ئەو سەربازانەی کە لە وەزارەتی جەنگدا یاخیی بووبوون . ئەوەبوو بە چەند وتاری کاریگەر توانیی هەشت فەوج بهێنێتەوە سەر رێی گوێرایەڵیی، ئەمەش نموونەیەکە لە وتارەکانی :

ئەی سەربازە خواناسەکان ! شەرەف و کەرامەت و بەختەوەریی و هێمای یەك بوونی سیی ملێون عوثمانیی و ، سێ صەد ملێۆن موسلّمان ـ لە لایەکەوە ـ

---

[٦٨] حسەن فەهمیی : رۆژنامەنوسێکی نەیاری کۆمەڵەی (إتحاد و ترقي) بووە و ، لەسەر پردی (غلطه) بە دەستی ئەوان کوژراوە، جا کوشتنەکەی بووە هۆی رق هەڵسانی میللەت لەو کۆمەڵەیە.

[٦٩] بریتیی بوون لەو ئەفسەرانەی، کە لە پلەی سەربازییەوە بەرز بووبوونەوە ، واتە لە دەرچووانی کۆلێژی جەنگ نەبوون ..

[٧٠] صيقل الإسلام ـ الحكمة العسكرية : ٤٤٥

بەستراوە بە گوێرایەڵیی ئێوەوە، ئەگەر ئەفسەرەکان بە تاوانێك ستەم لە خۆیان بکەن ، ئەوا ئێوە بەم یاخیی بوونەتان ستەم لە سێ صەد ملیۆن موسڵمان ئەکەن ، چونکە بەم یاخیی بوونەتان برایەتیی ئیسلامیی لەناو ئەبەن .

چاك بزانن ! دەوری سەرباز یەکجار مەزنە ، چونکە ئەو لە کارگە ئەچێت ، جا ئەگەر پێچکەیەکی ئەو کارگەیە لە کار کەوت ئەوا هەموو کارگەکە لە کار ئەکەوێت .. سەربازیش نابێ دەست لە کاری سیاسەت وەر بدەن ، ئینکیشارییەکان [٧١] چاکترین شاهێدن لەسەر ئەمە .. ئێوە داوای شەریعەت ئەکەن ، بەڵام لە راستییدا ئێوە پێچەوانەی ئەجووڵێنەوە و چەپەڵیشی ئەکەن.[٧٢]

[٧١] ئینکیشاریی : یاسایەکی سەربازیی پیادە بووە، لە دەوڵەتی عوثمانیی دا، کە سوڵتان ئۆرخان دای مەزراندووە، لە سەرەتاوە خزمەتی چاکی پێشکەش بە دەوڵەت کردووە ، سوڵتان مەحموودی دووهەم هەڵی وەشاندەوە و لە جێگەیدا یاسایەکی سەربازیی نوێی دامەزراند..(سیرة ذاتیة : ١٠٦) .

[٧٢] صیقل الإسلام / الحکمة العسکریة : ٤٤٩

شەشەم : بۆ دادگای سەربازیی

مامۆستا نوورسییش یەکێك بوو، لەوانەی کە درا بەو دادگا سەربازییەی، کە خۆرشید پاشای دڵرەق سەرۆکی بوو .. [٧٣] ئەم دادگایە هەلێکی چاك بوو بۆ (إتحاد) یەکان ، تا بە بیانووی بەشدارییکردنی رووداوەکە ، یان کۆمەکییکردنی ئەوانەی، کە رووداوەکەیان بەرپا کرد ، خۆیان لە دوژمنەکانیان رزگار بکەن، شایانی باسە، کە (إتحاد) یەکان ئەم رووداوەیان کردە بیانوو بۆ لەکارخستنی سوڵتان عەبدولحەمیدی دووهەم ، هەرچەندە ئەو هیچ جۆرە پەیوەندییەکی بەو باسەوە نەبوو، لە هەمان کاتدا سوڵتان ئەوەندە خۆی بە پاك ئەزانیی داوای کرد لیژنەی لێکۆڵینەوە پێك بهێنن تا دەربکەوێت کێ تاوانبارە ، کەچیی (إتحاد) یەکان نەیانوێرا ئەو لیژنەیە پێك بهێنن ، نەوەکو سوڵتان بە پاك و بێ تاوان دەربچێت . [٧٤]

---

[٧٣] مامۆستا لەگەڵ پیرەمێردی شاعیردا بەند ئەکرێن و شەوێکیان خەو بە کاك ئەحمەدی شێخەوە ئەبینێت و مژدەی رزگاربوونیان ئەداتێ، مامۆستاش خەوەکە بۆ پیرەمێرد ئەگێڕێتەوە و ، دوای ماوەیەك ئازاد ئەکرێن و ، بەو بۆنەوە پیرەمێرد ئەم شیعرەی لە دیوانەکەیدا ل ١١٢ تۆمار کردووە :

کاك ئەحمەدەکەی خۆشەویستی خوا	زۆر کەس بە سایەی تۆوە نان ئەخوا
لەوانە زیاتر من تۆم خۆش ئەوێ	هەر تۆی سەربەرزیی قەومەکەت ئەوێ
کە لە زیندانیان تێك خزاندبووین	سێدارەیان بۆ داچەقاندبووین
تۆ چوویوویتە لای بدیع الزمان	مژدەت دابوویە بە ژیان ومان
فەرموویووت ئێوە نامرن ئەمێنن	تا سەر ئازادیی گەلتان ئەبینن
خۆ من باوەڕم بەوە کردووە	بە وەسیەت ناوی ئەوەم بردووە
بەڵام وا ئەمرم بەو ئاواتەوە	بشمرم گۆڕم دەنگ ئەداتەوە

[٧٤] رجل القدر : ٤٦

جا هەرچەندە (بدیع الزمان) هیچ پەیوەندییەکی بەو رووداوەوە نەبوو ، بگرە بە پێچەوانەوە ، ئەو ئامۆژگاریی سەربازەکانی کرد تا رێز لە فەرمانی ئەفسەرەکانیان بگرن و ، پارێزگاریی لە هێمنیی و ئاسایش بکەن ،[٧٥] بەڵام کۆمەڵەی (إتحاد) ئەو بابەتە توند و تیژانەیان لە یاد نەچوو بوون، کە مامۆستا لە رۆژنامەی (وولقان) دا دژی ئەوان بڵاوی ئەکردنەوە، لە هەمان کاتدا (إتحاد) یەکان کۆمەڵەی (إتحاد محمدي) یان هەڵ وەشاندەوە

کاتێك، کە (بدیع الزمان) برا بۆ دادگا ، زیاتر لە دە تەرمی لە سێدارە دراوەکان بە سێدارەکانەوە ، لە حەوشەی دادگای سەربازییدا هەڵواسرابوون ..

مامۆستا نوورسیی لە سەرخۆ و بە دامەزراوییەوە چووە هۆڵی دادگاوە تا بەرامبەر بە دەستەی دادگای سەربازیی بوەستێ، کە بە سەرۆکایەتیی (خورشید پاشا) پێك هێنرا بوو، کە گەیشتە بەرەوە خورشید پاشا بە تووڕەیی و گاڵتەپێ کردنەوە پرسیی :

تۆیش داوای (شەریعەت) ئەکەیت ؟ سەیرکە ! هەرکەس داوای بکات ، ئاوەها لە سێدارە ئەدرێت. (بە دەستیشی ئاماژەی بۆ تەرمی لە سێدارە دراوەکان کرد، کە لە پەنجەرەی دادگاوە دیار بوون) .

دوای ئەم هەرەشەیە مامۆستا بە پێوە وەستا و ، لەبەردەم دادگادا بەرگرییەکی ئازایانەی قەشەنگی پێشکەش کرد، کە ئەمە هەندێکیەتی :

---

[٧٥] ئەو وتارەی لە رۆژنامەی (دینیی) دا، کە لە ئەستەنبووڵ دەرئەچوو ، ژمارە (١٠٧) ی رۆژی ١٧نیسانی ١٩٠٩ بلاو کراوەتەوە (رجل القدر : ٥٧)

من داواكاری شەريعەتم ، لەبەر ئەوە هەموو شتێك بە ترازووی شەريعەت كێشانە ئەكەم، ئيسلاميش بە تەنيا ئوممەتی منە ، لەبەر ئەوەش هەموو شتێك بە تێروانينی ئيسلام هەڵ ئەسەنگێنم و سەيری ئەكەم .

لە كاتێكيش‌دا، كە من لەسەر لێواری جيهانی بەرزەخدا، كە پێی ئەڵێن (بەنديخانە) وەستاوم و ، لە وێستگەی لە سێدارەدان‌دا چاوەڕوانی ئەو شەمەندەفەرەم، كە بەرەو قيامەت هەڵم ئەگرێت ، ئەو بارودۆخە پڕ لە زوڵم و غەدرانە، كە لە كۆمەڵگای مرۆڤ دا ڕوو ئەدەن ، تاوان بار ئەكەم و ڕەخنەيان لێ ئەگرم، جا ڕووی وتارم بە تەنها لە ئێوە نيە ، بەڵكو بەرەو ڕووی هەموو ئادەميزادی ئەم چەرخەی ئاراستە ئەكەم ....

من بەوپەڕی تاسەمەندييەوە ئامادەی ڕۆيشتنم بۆ ئاخيرەت و ، ئامادەم لەگەڵ ئەو لە سێدارە دراوانەدا بچم بۆ ئەوێ، بەم نموونەيەش ئەوە بێننە بەرچاوتان، كە چەندە تاسەمەندم بۆی :

گوندنشينێك، كە شەيدای شتی سەير و سەمەرە بێت ، ئەگەر شتە سەير و سەمەرە و جوانەكانی ئەستەمبوڵی بەرگوێ كەوتبێ ، داخۆ ئەبێت چەندە تاسەمەندیی بينينيان بێت ؟

جا من ئێستا وەك ئەو گوندنشينە شەيدای ئەو قيامەتەم، كە پێشەنگای شتە سەير و سەمەرەكانە .

لەبەر ئەوە دوورخستنەوەم و نەفييكردنم بۆ ئەوێ بە سزادانم ناژمێررێت، بەڵام ئەگەر لە تواناتان‌دا بێ و ، لێتان بێت سزا و ئازارم بدەن ، ئەوا ئازاری وێژدانييم بدەن، ئيتر لەوە كەمتر نە سزايە و نە ئازار ، بەڵكو فەخر و شانازييە .

لە سەردەمی ئيستبداد دا ئەم حكومەتە دژايەتيی عەقڵ و زيريی ئەكرد، بەڵام ئێستا دوژمنايەتيی لەگەڵ هەموو ژيان‌دا ئەكات .. جا ئەگەر ئەوە شێوە

و مەنطيقی حكومەت بێت، دەبا بژيی شێتيی و ، دە با بژيی مردن و، دەبا بژيی دۆزەخی ماوا و مەنزڵی زاڵمانيش .

هيوادار بووم شوێنێكم بۆ ئامادە ببێت تا بیر و بۆچوونەكانمی تێدا دەر بخەم ، ئا ئەوەتا ئەم دادگا عورفييە بووە شوێنێكی چاك تا بیرو بۆچوونەكانمی لێوە پەخش بكەم .

لە رۆژانی سەرەتای لێكۆڵینەوەدا ، وەك لە كەسانی تريان پرسيی ، لە منيشيان پرسيی :

تۆيش داوای شەريعەتت ئەكرد؟!

منيش وتم : ئەگەر هەزار رۆحم ببوايە ، ئامادە بووم هەر هەموويان لە پێناوی حەقيقەتێك لە حەقيقەتەكانی شەريعەتدا بەخت بكەم .. چونكە شەريعەت هۆی بەختەوەرييە و ، عەدالەتی پالفتەيە و ، رەوشت بەرزييشە .. ئەڵێم : شەريعەتی راستەقينە ، نەك ئەوەی، كە ياخيبووان داوای ئەكەن .[٧٦]

ئەم بەرگرييەی مامۆستا دوو جار چاپ كرا .. لە كاتێكدا، كە چاوەروان ئەكرا ئەو دادگا ناهەموارە حوكمی ئيعدام دەر بكات ، كەچيی حوكمی بێ تاوانيی بۆ مامۆستا دەركرد ، مامۆستاش لە بريی سوپاس كردنی دادگا بۆ ئەو بريارەی ، لە ناوچەی بايەزيدەوە ، كە دادگای لێبوو ، بەرەو ناوچەی سوڵتان ئەحمد كەوتە رێ و، خەڵكێكی زۆريش بە دوايەوە بوون، و بە دەنگی بەرز ئەيان وت : با دۆزەخ بۆ زاڵمان بژيت ، با دۆزەخ بۆ زاڵمان بژيت .[٧٧]

---

[٧٦] سيرة ذاتية : ١٠٨ ، رجل القدر : ٤٧ ـ ٤٨

[٧٧] سيرة ذاتية : ١٠٩

مامۆستا نوورسيی پێی خۆش بووە، هيچ شتێك نەبێتە بەربەستی سەربەستيی لە ژيانيدا ، بۆيە پێی خۆش نەبوو هيچ ياسايەك سنووری بۆ دابنێ ، مـادام لـە شەريعەت وەرنەگيرابێ .

ژيانی مامۆستا لەو ماوەيە لە ئەستەنبوڵدا تا رادەيەك ژيانێكی سياسـيانە بوو ، بەو نيازەی، كە لە رێگەی سياسەتەوە خزمەت بە دين بكات، ئەوەبوو، كە بانگی ئازاديی بەرز كرايەوە ، ئەويش پشتيوانيی لێكرد و ، بە توندييش دژی زوڵم و لادانی كۆمەڵەی (إتحاد و ترقي) وەستا و ، روو بە روو ئاگاداری ئەكردن، كە ئەو كارەی ئەوان دەست درێژيیە بۆ سەر دين و ، دژايەتيی غيرەتی خوايە و، پشت هەڵكردنە لە شەريعەت ، كەواتە سەرەنجامێكی ناهەمواری ئەبێت !

دوای ئيعلانی دەستووريش مامۆستا پشـتگيريـی لـە كۆمەڵـەی (الإتـحاد الـمحمدي) كرد، شايانی باسە، كە ئەو كۆمەڵەيە لە ماوەيەكی كەم دا پـەرەی سەند، دوای بڵاوكردنەوەی وتەيەكی مامۆستا (بـديع الزمـان) ، پـەنجا هـەزار ئەندام پاڵيان پێوە دا

مامۆستا لە رۆژنامەكاندا و بە وتاردان مانا و مەبەستی راستەقينەی ئازاديی بۆ موسڵمانان روون ئەكردەوە ، تا خراپ تێ نەگەن و ، پێويستە ئەو ئازادييە لە سنووری شەرعدا بێت ئەگينا ئيستيبداد هەر بەردەوام ئەبێت ..[٧٨]

---

[٧٨] سيرة ذاتية : ١١٠ ـ ١١١

حەوتەم : گەڕانەوە بۆ وان

مامۆستا نوورسیی لە ئەستەنبوڵ زۆر نەمایەوە ، بەڵکو لە ساڵی ١٣٢٨ ك بەرامبەر بە ١٩١٠ ز دا لە ڕێی (باطوم) ەوە بەرەو وان گەڕایەوە .. لە ڕێگادا بەلای شاری (تفلیس) دا تێ پەڕیی و ، لەوێ سەرکەوتە سەر گردی (شێخ صنعان) و لەو کاتەدا وت و وێژێك لەگەڵ پۆلیسێکی ڕووسییدا ئەنجام ئەدات .

مامۆستا خۆی ئەوەمان بۆ ئەگێڕێتەوە :

دە ساڵ لەمەوبەر چووم بۆ (تفلیس) و سەرکەوتمە سەر گردی (شێخ صنعان) . لەوێ سەرنجی ئەو ناوەم ئەدا و ، لێی ورد ئەبوومەوە . یەکێك لە پیاوانی پۆلیس لێم نزیك کەوتەوە و وتی :

ـ لە چیی ورد ئەبیتەوە ؟

+ نەخشەی قوتابخانەکەم ئەکێشم

ـ تۆ خەڵکی کوێیت ؟

+ خەڵکی بەدلیسم .

ـ خۆ ئێرە تەفلیسە !

+ بەدلیس و تەفلیس بران .

ـ مەبەستت چییە ؟

+ سێ نووری یەك لە دوای یەك لە ئاسیا ، لە جیهانی ئیسلامییدا ، سەریان هەڵداوە و ، لە لای ئێوەش سێ تاریکیی یەك لەسەر یەك سەر هەڵ ئەدەن و ، ئەم پەردە زاڵمانەیەش ئەدرێت و دێتەوە یەك و ، ئەو کاتەش دێم بۆ ئێرە و قوتابخانەکەم دائەمەزرێنم .

ـ ئەی هوو ! لە هیوای زۆرت سەرسامم !!

+ منیش لە عەقڵی تۆ سەرسامم ! ئایا ئەگونجێ وەها بزانی، کە ئەم زستانە نابڕێتەوە ؟ هەموو زستانێك بەهارێك و ، هەموو شەوێکیش ڕۆژێکی لە دوایە !

ـ موسڵمانەکان بەم لاو بەولادا بلاوەیان کردووە
+ رۆیشتوون بۆ وەرگرتنی زانست، ئا ئەوەتا کاکی هیندیی، کە کوری لێهاتووی ئیسلامە لە دواناوەندیی ئینگلیزدا ئەخوێنێت .
ئا ئەوەتا کاکی میصرییش، کە کوری زیرەکی ئیسلامە لە قوتابخانەی کارگێریی سیاسیی ئینگلیزدا دەرس ئەخوێنێ ..
ئا ئەوەتا کاکی قەفقاسیی و تورکوستانییش، کە دوو کوری پاڵەوانی ئیسلامن لە قوتابخانەی جەنگیی رووسدا خەریکی راهێنانن .. هتد .
جا کابرا ! ئەو کورە چاك و بەرێزانە ، دوای وەرگرتنی بروانامەکەیان ، هەر یەکەیان کاروباری کیشوەرێك لە کیشوەرەکان ئەگرێتە ئەستۆ و ، ئالای باوکی دادپەروەریان ، واتە ئیسلامی مەزن ، بەرز ئەکەنەوە تا لە بەرزاییەکانی کەمالات دا بشەکێتەوە ، تا نهێنیی حیکمەتی ئەزەلیی، کە بۆ نەوەی ئادەم بریار دراوە ، لە بەرامبەر هەموو کۆسپێکدا ، ئاشکرا بکات .[٧٩]

مامۆستا نوورسیی، کە لە ساڵی ١٩١٠ دا گەیشتەوە وان دەستی دایە دەرسە کۆمەلایەتیی و موحازەرە زانستیەکانی و ، لە نێوان عەشرەتەکانیش دا هات و چۆی ئەکرد تا لە رێی پرسیار و وەلامەوە رێ نمایان بکات، ئەوەبوو لەو پرسیار و وەلامانە کتێبی (مناظرات) بە زمانی تورکیی دەرچوو، پاشان وەری گێرایە سەر زمانی عەرەبیی و ناوی نا (رجتة العوام)، شایانی باسە، کە (مناظرات) لە ساڵی ١٩١٣ دا و لە ئەستەنبوڵ چاپ کرا و ، چەند جارێکیش چاپ کردنەوەکەی دووبارە کرایەوە .[٨٠]

---

[٧٩] سيرة ذاتية : ١١١ ـ ١١٢ ، نقلاً عن صيقل الإسلام ـ الساعات : ٣٧١
[٨٠] سيرة ذاتية : ١١٣ ، رجل القدر : ٥٠

هەشتەم : سەردانی شام

لە زستانی ١٩١١ ز ـ ١٣٢٧ ك ماموٚستا سەردانی ولاٚتی شامی کـرد، کـە ئەوەبوو خوشکەکەی و زاواکەی لەویٚ بوون، لە دیمەشق و لە مزگەوتی ئومەوییدا، لەسەر داوای زانایان و کۆڵ نەدانیان ، ماموٚستا بە زمـانی عـەرەبیی وتـاریٚکی قەشەنگی پیٚشکەش کرد، کە ئەوەبوو خـەڵکیٚکی یـەکجار زۆر، کـە ئەگەیشـتە (١٠,٠٠٠)دە هەزار کەس و نزیکەی(١٠٠) صەد زانای پایەداریش لە ناویـاندا بوون، ئەم وتارەی کرا بە نامیلکەیەك و لەژیٚر ناونیشانی (الخطبة الشامية) دا ، لە حەفتەیەكدا دوو جار چاپ کرا .. ماموٚستا لە ساڵی ١٩٥١ دا بـەم وتـارەدا چوویەوە و ، دوای بژارکردنی و زیادکردنی هەندیٚ پەراویٚز و برگـە ، بـە زمـانی تورکیی دای رشتەوە

لەم وتارەدا ماموٚستا شەش نەخۆشیی گرنگی دەست نیشان کرد، کە بوونەتـە هۆی دواکەوتنی موسڵمانان، کە ئەمانەن :

١ ـ ورەبەردان و دەست لە خۆ شۆردن .

٢ ـ نەمانی راستگۆیی لە ژیانی کۆمەلاٚیەتیی و سیاسییدا

٣ ـ خۆش‌ویستنی دوژمنایەتیی .

٤ ـ بیٚ ئاگایی لەو پەیوەندییـە نوورانییانـەی، کـە ئیمـانداران بـە یەکـەوە ئەبەستن .

٥ ـ پەرەسەندنی ئیستیبداد و پەرەسەندنی نەخۆشیی جۆراو جۆر .

٦ ـ بەرچاوگرتنی کەڵکی خۆیی بە تەنیا

پاشان دەستی دایە نواندنی دەرمان بۆ هەر یەکە لەو نەخۆشییانە، کە دیارە ئەو دەرمانانەی لە دەرمانـخانەی قورئـانی حـەکیم هـەڵ گۆزیـوە و ئەبنـە مایـەی چارەسەرکردنی ئەو نەخۆشییە سەختانە [٨١]

---

[٨١] سيرة ذاتية : ١١٥ ـ ١١٦ ، رجل القدر : ٥٠ ـ ٥١

نۆهەم : بۆ ئەستەنبوڵ و هاوڕێیەتیی سوڵتان

دوای تەواوکردنی گەشتەکەی شامی، مامۆستا بديع الزمان لە ڕێی بەيرووت ئەزميرەوە گەڕايەوە ئەستەنبوڵ، هەرکە گەيشت ئاواتەکەی جارانی هاتەوە ياد و دەستی دايە پەيوەنديکردن بە لايەنە بەرپرسەکان بۆ جێبەجێ کردنی ئەو ئاواتە پيرۆزەی، کە بريتيی بوو، لە دامەزراندنی زانکۆی زەهرا تا زانستە شەرعييەکان و زانستە نوێکان پێکەوە شان بە شانی يەك بخوێنرێن، چونکە پێشکەوتنی موسڵمانان بەستراوە بە شارەزاييەکی چاکی دين و ، دەست خستنی زانستە نوێکان .

لە سەرەتای سەردەمی سەربەستييدا سوڵتان ڕەشادی برای سوڵتان عەبدولحەميد گەشتێکی بەرەو ڕۆم ئەيليی دەست پێ کرد و ، مامۆستا نوورسييش بە نوێنەريی پارێزگاکانی کوردستان کەوتە گەلی[82] لەو گەشتەدا دای بە گوێی سوڵتانيش و بە گوێی ئەو (إتحاد) يانەدا کە لەگەڵ سوڵتان هاتبوون، کە :

خۆرهەڵات پێويستييەکی زۆری بە زانکۆيەك لەو جۆرە هەيە ، چونکە کەوتۆتە ناوجەرگەی جيهانی ئيسلامييەوە، سوڵتانيش بەڵێنی چاکی دايە، بەڵام ئەوەبوو جەنگی نێوان دەوڵەتی عوثمانيی و بولقان ڕووی دا و ، ئەو شوێنەی، کە بۆ زانکۆ دياريی کرا بوو داگير کرا ، ئيتر مامۆستا داوای کرد ئەو پارەيەی، کە بۆ ئەو کارە تەرخان کراوە ئاراستەی دامەزراندنی زانکۆيەك لە خۆرهەڵات بکرێت .. ئەمە ڕەزامەنديی لەسەر نوێنرا و ، سوڵتان ڕەشاد نۆزدە هەزار لیرەی زێڕی بۆ

[82] ئەم گەشتە لە حەوتەم ڕۆژی حوزەيران دەستی پێ کرد و تا ٢٦ ی حوزەيرانی ١٩١١ ی خاياند .

دامەزراندنی ئەو زانكۆیە بەخشيی و ، لـە ناوچـەی ئيرتميـت ، لەسـەر كـەناری دەرياچەی وان بناغەی دارێژرا ، بەلاّم هـەلّ گيرسـانی جـەنگی جيهـانيی يەكـەم نەيهێشت پرۆژەكە سەربگرێ ، بەلّكو تەفرەی كەوت .[83]

[83] الملاحق – قسطموني : ١٢٦

دەهەم : کتێبی (تعلیقات)

لە پێش جەنگی جیهانیی یەکەم و لە سـاڵی ١٣٢٩ ك دا مامۆسـتا سـەعید پەراوێزی لەسەر کتێبی (برهان گلنبوي) نووسیی و ، خۆشەویست ترین قوتابیی، کە لە هەموو قوتابییەکان زیاتر پابەندی دەرس بوو، و ناوی مەلا حەبیب[٨٤] بوو نووسییەوە، دوای ئـەوە جـەنگی جیهـانیی یەکـەم هـەڵ گیرسـا و ، مامۆسـتا نوورسیی و مەلا حەبیب پێکەوە لە شێوەی ئامۆژگاردا ، لەگەڵ فیرقـەی (وان) رۆیشتن بۆ بەرەی جەنگ لە (أرضروم)، دوای ساڵێك، کـە گەرانـەوە دیتیـان وا شاری وان لەلایەن ئەرمەنەکانەوە داگیر کراوە ، ناچار کشانەوە بـۆ فەرمانـدەیی (گواش) و ، لەوێ مەلا حەبیب شـەهید کـرا و ، مـەلا عەبدولمەجیـدی بـرای مامۆستا نوورسییش ، ساڵەهای ساڵ ، ئەو نامەیەی کە مەلا حـەبیب نووسـیی بووی لەم شار بۆ ئەو شار و ، لەم شارۆچکەش بۆ یەکێکی تر بردی هەتا ئەوەبوو لە ساڵی ١٩٤٠دا لە شاری (ملاطیه) گیرسـانەوە و ، لـەوێ لـە فەرمانـداریی (اورگوب) بووە موفتیی

پەیامی (تعلیقات) بریتیی بوو لە پارچە کاغـەز و مامۆسـتا عەبدولمەجید کۆی کردنەوە و تەجلیدی کردن ، بەو هیوایەی زەمانەیەك بێتە بەرەوە، کە سەر لە نوێ زانست و دین رۆژیان لێ بێتەوە و ، کەسانێکیش بێنـە مەیدانـەوە و، هـاو

---

[٨٤] مەلا حەبیب : قوتابیی مامۆستا نوورسیی بووە و ، نووسەری تایبەتیشی بووە ، کتێبی (إشارات الإعجاز) و پاشانیش (تعلیقات) و دانراوەکانی تری مامۆستای نووسییەوە و ، بە درێژایی تەمەنی لە خزمەتیا بوو ، هەتا ئەوەبوو لە جەنگی جیهانیی یەکەم دا شەهید بوو .

وێنەی ئەم پەيامانە بخوێننەوە ، ئەو كاتە نرخيان ئەزانرێ و ، ئەشزانرێ چ بيرێكی قووڵ و زيرەكييەكی بە برشتيان تێدايە، بەڵام ئەی هـوو .. نـە ئـەو زەمانەيـە دێتەوە و ، نە ئەو خوێنەرانەش دێنــەوە مەيـدان ، وەك مامۆسـتا عەبدلەجيـد ئەڵێت .[85]

[85] سيرة ذاتية : ١١٨

یانزەهەم : ڕووداوی بەدلیس و ئەرمەن

ڕووداوی بەدلیس بریتییە لە یاخیی بوونی ئەو عەشرەتانەی، کە لە دەوروبەری شاری بەدلیس‌دا ئەژیان ، ئەمەش لە حوزەیرانی ساڵی ١٩١٣ دا و ، بە سەرۆکایەتیی شێخ سەلیم ، بە بۆنەی بێزاربوونیانەوە لە هەڵس‌وکەوتی ناشەرعیی هەندێ لە ئەفسەرەکانی سوپا، ئەوەبوو یاخیی بوونی خۆیانیان بڕیار دا و شاری بەدلیسیان بۆ ماوەی حەفتەیەك داگیر کرد .. خەریك بوو عەشرەتەکانی (بیت الشباب) یش بەشداریی ئەو یاخیی بوونە بکەن ، بەڵام مامۆستا نوورسیی بە پەلە خۆی گەیاندە لایان و ، هێوری کردنەوە و ، لە یاخیی بوون دووری خستنەوە (سەیری کتێبی المثنوي العربي النوري بکە)

جا هەندێك لە پیاوە دیندار و خاوەن تەقواکانی ئەو عەشرەتانەی، کە یاخیی بوون دێنە شاری وان بۆ خزمەتی مامۆستا و ئاگاداری ئەکەن، کە هەندێ لە فەرماندەکانی سوپا کاری دژ بە دین ئەنجام ئەدەن و ، ئەمانیش ئەیانەوێ یاخیی بوون ئەنجام بدەن لە دژیان و ، داواشیان لێ کرد ئەویش بەشداریی بکات لە گەڵیان، مامۆستاش بە حەکیمانە وەڵامیان ئەداتەوە :

ئەو کارە بێ دینییانە و ، ئەو خراپکارییانە هی وێنەی ئەو فەرماندانەیە و ، نابێت بخرێنە ئەستۆی سوپاوە، تا لەم سوپا عوثمانییەدا لەوانەیە

(١٠٠,٠٠٠)سەد هەزار ئەولياى خوا هەبن ، بۆيە من ناتوانم شمشێر لە رووی ئەو سوپايەدا هەڵ بكێشم ، لەبەر ئەوە ناتوانم بەشدارييتان لەگەڵدا بكەم .[٨٦]
كە مامۆستا پشتيان ناگرێ بەجێی ئەهێڵن و ، دەست ئەدەنە چەكەكانيان و ، سەرەنجام رووداوی بەدليس روو ئەدات بێ ئەوەی ئەنجامێكی بووبێ، دوای ماوەيەكی كەم جەنگی جيهانيی يەكەم هەڵ گيرسا و ، سوپای دەوڵەتی عوسمانييش لە ژێر ئاڵای دين دا ، چووە مەيدانی جيهاد و ، سەدان هەزار شەهيدی بە پلەی ئەوليا گەيشتن و ، بە خوێنە گەشەكەيان بروانامەی ويلايەتيان مۆر كرد[٨٧]
دەربارەی رووداوی ئەرمەنيش ، مامۆستا سەعيدی كۆن لەگەڵ قوتابيەكانی دا پەيوەنديیەكی يەكجار پتەويان هەبوو ، بە رادەی گيان فيداكردن و قوربانيی دان . بۆيە مامۆستا زۆر بە چاكيی ئەی توانيی پەرچی چەكدارە فيداكارەكانی ئەرمەن و طاشناق بداتەوە و لە سنووری خۆيان بيان وەستێنێ .. كە ئەوەبوو لە دەوروبەری وان و بەدليس دا چالاكييان ئەنواند و ، هەوڵيان ئەدا دەست بۆ موسڵمانەكان درێژ بكەن .
دوای ماوەيەك تفەنگی ماوزەر پەيدا بوو و ، قوتابيەكانی مامۆستاش ئەو تفەنگيان دەستی خۆيان خست و ، قوتابخانەكەيان كردە سەربازگە و ، كتێب و تفەنگ تێكەڵ بوو بوون، جارێكيان فەرماندەيەكی سەربازيی بە پلەی فەريق هات و ئەو ديمەنەی قوتابخانەكەی ديی و ، وتی : ئەمە قوتابخانەی دينيی نيە ، بەڵكو بنكەيەكی سەربازييە فەرمانيشی دا تفەنگەكان كۆ بكرێنەوە ، چونكە ترسی هەبوو وەك رووداوی بەدليس ياخيی بوون، دروست ببێ . ئەوەبوو پانزە تفەنگيان

---

[٨٦] بۆ وەڵام دانەوەی سەرۆك عەشرەتێ تريش، كە ويستوويانە دژی موصطەفا كەمال شۆرش بەرپا بكەن ، مامۆستا هەمان رای بووە و ، زانيويە جگە لە رژانی خوێنی موسڵمانان كاری لەو جۆرە هيچ بەرهەمێكی نيە .
[٨٧] الشعاعات : ٤٢١

لە قوتابييەكانی مامۆستا سەند و ، دوای دوو مانگ جەنگی جيهانيی يەكەم هەڵ گيرسا و ، مامۆستاش چوو تفەنگەكانی وەرگرتنەوە

جا چەكدارە ئەرمەنييەكان هەرچەندە در بوون نەيان ئەوێرا خۆيان لە قەرەی قوتابيەكانی مامۆستا بدەن ، هەتا ئەو كاتەش، كە مامۆستا و قوتابيەكانی چووبوونە سەر چيای ئەرەك، خەڵك سەريان لەمە سور ئەما و پرسياريان لە هۆيەكەی ئەكرد و ، مامۆستايش بۆی روون ئەكردنەوە، كە پاڵەوانێتيی ئەرمەن بۆ دەست خستنی ژيانێكی دنيايی فانيی و ، دەست خستنی بەرژەوەنديەكی نەتەوەيی كاتيی و بچووكە و ، پارێزگاريی لە سەلامەتيی خۆيان ئەكەن، بەڵام قوتابيەكانی مامۆستا بۆ ژيانی نەمر و هەتا هەتايی هەوڵ ئەدەن و ، لە پێناوی دەست خستنی بەرژەوەنديە ئيجابيەكانی ئوممەتی ئيسلامی مەزن و پايەدارديە و ، لاشيان يەقينە، كە ئەجەل پێش و پاشی بۆ نيە ، لە بەر ئەمانە قوتابيەكانی مامۆستا سڵ لە ئەرمەن ناكەنەوە و ، ئامادەن ئەم ژيانە كورتەی دنيايان بكەنە قوربانيی بۆ دەست خستنی ژيانی هەتا هەتايی قيامەت و ، بۆ پاراستنی سەلامەتيی چەندين مليار ئيمانداری خاوەن تەقوا ...[88]

[88] الشعاعات : ٥٦٨

دوانزەهەم : ئیعجازی قورئان لە خەویکی راست دا

مامۆستا بۆمان ئەگێرێتەوە :

پێش هەڵگیرسانی جەنگی جیهانیی یەکەم و ، لە کاتی هەڵگیرسانیشیدا ، لە خەوێکی راستدا ئەمەم دیی :

ئەبینم وام لە بن چیای (ئارارات) دا و هەر ئەوەندەم زانیی چیاکە بە شێوەیەکی ناهەموار تەقییەوە و ، تاشەبەردی گەورە گەورەی بە وێنەی چیاکانی بۆ هەموو لایەکی زەویی ئەهاویشت، منیش، کە ترس و لەرز دایگرتبوومەوە ، ئەبینم وا دایکم ـ رەحمەتی خوای لێ بێت ـ لە نزیکمایە .. پێیم وت : (دایە گیان ! نەترسیت ! فەرمانی خوایە ... ئەویش میهرەبان و دانایە) . کە من لەم حاڵەدا بووم ، پیاوێکی مەزنم لێ پەیدا بوو، و فەرمانی بەسەردا دام و وتی :

ـ ئیعجازی قورئان روون بکەرەوە

لە خەوەکە بێدار بوومەوە و تێگەیشتم، کە تەقینەوەیەکی گەورە روو ئەدات و، لە ئەنجامی ئەم تەقینەوە و ئاڵ و گۆڕە گەورەیەشەوە ئەو شوورایانە ئەرووخێن، کە دەوری قورئانی پیرۆزیان گرتووە و ، قورئان هێرشی ئەکرێتە سەر و ، ئەو کاتەش بەرگریی لە خۆی ئەکات و ، قەڵای مەحکەم و پۆڵایینیشی ئیعجازەکەی ئەبێت و، یەکێکی وەك منیش ، بۆ روون کردنەوەی جۆرێکی ئەو ئیعجازە، لەم زەمانەدا، کە زۆر لە سەرووی توانا و لێهاتنمەوە بێت ، دەست نیشان ئەکرێت، ئیتر تێ گەیشتم، کە من بۆ ئەنجامدانی ئەو کارە دەستنیشان کراوم .[89]

[89] المكتوبات : ٤٧٥

مامۆستا عەبدولمەجیدی برای مامۆستا نوورسییش لە بیرەوەریەکانیدا باسی کردووە، کە لە کاتێکدا لەسەر بانی قوتابخانەی خورخور لە وان مامۆستا دەرسی تەفسیری پێ وتوون ، کەمێك پێش هەڵگیرسانی جەنگی جیهانیی یەکەم ئێوارەیەکیان خۆر بە تەواویی ئەگیرێت ، مامۆستا نوورسییش هەناسەیەکی قووڵ هەڵ ئەکێشێت و ئەڵێت : داخی بە جەرگم ، لافاوێکی قورس دێت و هەموومان را ئەماڵێ، هەروا دەرئەچێت دوای مانگێك جەنگ هەڵ ئەگیرسێت و ، بە ماوەیەکی کەم هەموو وڵات ئەگرێتەوە [٩٠]

[٩٠] ب / ٢٢٧ عن مذكرات عبدالمجيد : ١٧

بەشی سێهەم

فــەرزی جیــهاد

۱۹۱٦ ز ـ ۱۳۳٤ ك

یەکەم : جەنگی جیهانیی یەکەم

لە ساڵی ۱۹۱٤دا مامۆستا بە شێوەی ئامۆژگار پەیوەندیی بە سوپای عوثمانییەوە کرد و ، لە ساڵی ۱۹۱٥ شدا تیپی فیداکارانی (أنصار) ی پێك هێنا و ، بەرەو بەرەی جەنگی قەفقاس بردنی .

شایانی باسە، کە لە ۳۱ / ۱۰ / ۱۹۱٤ دا رووسەکان خۆرهەڵاتی ئەنادۆڵیان داگیر کرد و ، لە ۱٥ / ۱ / ۱۹۱٥ ش دا گێررانەوە دوا ، دوای ئەوەی کە شەصت هەزار سەربازی عوثمانیی شەهادەتیان وەرگرت، جارێکی تر و لە ۱۲ / ۱ / ۱۹۱٦دا رووسەکان ، بە سێ ئەوەندەی سوپای عوثمانییە وە ، بۆ داگیرکردنەوەی ناوچەکە هێرشیان هێنا و لە ۱٦ / ۲ / ۱۹۱٦دا شاری (أرضروم) یان گرت ...

لە کاتی جەنگدا مامۆستا لەگەڵ مەلا حەبیبی قوتابییدا لە بەرەی پاسینلەرەوە بەرەو پێشەوە و بۆ سەر رووسەکان هەڵمەتیان ئەبرد .. تۆپی رووسەکان لە هەر دەقیقەیەك یان دوو دەقیقەدا سێ گوللە تۆپی بە سەریاندا ئەتەقاند، جارێکیان لە بەرزیی دوو مەترەوە سێ گوللە تۆپ بەسەریان دا تێ پەرین و ، سەربازە موسڵمانەکان، کە لە سەنگەرەکەدا خۆیان حەشار دابوو

پاشەکشەیان کرد ، کەچیی مامۆستا بۆ تاقیی کردنەوە رووی کردە مەلا حەبیب و وتی :

مەلا حەبیب ! ئەڵێی چیی ؟ لە گوللەتۆپی ئەو کافرانە خۆم حەشار نادەم .

وتی : منیش وەهام، نە لێت دوا ئەکەم و نە لێیشت جیا ئەبمەوە دووهەم گوللە تۆپ لە نزیکیاندا دای بە زەوییدا ، مامۆستاش بە متمانەکردنەوە بە پارێزگاریی خوایی بۆیان بە مەلا حەبیبی وت : خێرا، کە با بۆ پێشەوە برۆین .. گوللە تۆپی کافران نامان کوژێت ، ئێمە هەرگیز بۆ هەڵاتن و دواکەوتن سەر شۆڕ ناکەین ..

هەروەها مامۆستا لە بەرەی پێشەوەی جەنگی بەدلیسدا بەشداریی ئەکات و، سێ گوللەی رووسەکان شوێنی کوشندەی لاشەی ئەپێکن و ، یەکێکیشیان شەرواڵەکەی کون ئەکات و لە نێوان هەردوو قاچیدا تێپەر ئەبێت، لەو کاتەدا مامۆستا دارای حاڵەتێکی رۆحیی وەها بەرز بووە، بێزی نەهاتووە دابەزێتە ناو سەنگەرەوە ، تا ئەوەبوو فەرمانەدەی سوپا گوڵ عەلیی و والیی مەمدووح لە دواوە هاوار ئەکەن : یا با خێرا بکشێتە دواوە یان دابەزێتە ناو سەنگەرەکەوە ! کەچیی مامۆستا باکی نابێت و ، لەو تەمەنە کەمەیدا خۆی نەئەپاراست ، بەو هیوایەی شەهیدیی دەست بکەوێت .[٩١]

دوای ئەوەی، کە مامۆستا نوورسیی وەك فەرماندەی تیپەکانی (ئەنصار) ، لە بەرەی جەنگی قەفقاسدا ، بە چاك ترین شێوە فەرزی جیهادی بەجێ هێنا ، بە رادەیەك، کە ئەنوەر پاشای فەرماندەی گشتیی و فەرماندەکانی تیپەکانیش ئەوپەری ستایشیان کرد و بە چاوی رێزەوە سەیریان ئەکرد .. دوای ئەوە بەرەو شاری وان کشایەوە چونکە سوپای رووسیی رووی لەو شارە نابوو .

---

[٩١] سیرة ذاتیة : ١٢٣ ، رجل القدر : ٦٣ ـ ٦٤

پێش هەموو شتێك هەوڵیان دا شارەكە لە ژن و منداڵ چۆڵ بكەن تا نەكەونە بەر هێرشی رووسەكان ، بۆیە مامۆستا (بـدیع الزمـان) لەگـەڵ كۆمـەڵێك لـە قوتابیەكانیدا بڕیاریان دا بچنە قەلاَّكەی شاری وانەوە و ، تا شەهیدیی بەرگریی لە شارەكە بكەن، لەو كاتەدا والیی و قائیم مەقام و خەڵكەكە و سوپا بەرەو بەدلیس كشانەوە و ، فەوجێك لە سوارچاكانی قـازاقی رووسـییش هێرشـیان كـردە سـەر (وسطان) و ، مامۆستا و كەمێك لە قوتابیەكانی و نزیكەی چل سەربازێك ـ كە هێشتا نەكشابوونەوە ـ بەریان لەو فەوجە ئـەگرت تـا نـەهێڵن ژن و منداڵـەكان بكەونە دەست دوژمن و ، هەر هەموویان دەرباز بوون ..

جا بۆ ئەوەی ترس بخاتە دڵی رووسەكانەوە ، مامۆستا و قوتابیەكانی وەهایان دەرخست، كە ئەیانەوێ ئەو گردە بگرن، كە ئەنوارێت بەسەر قازاقدا ، بەمە وەها تێگەیشتن، كە كۆمەكییەكی سەربازیی زۆریان بۆ هاتووە ، بەو بۆنـەوە نەهاتنـە پێش و ، شارۆچكەی (وسطان) نەكەوتە دەست رووسەكان .

لە كاتی پشوودا مامۆستا ئەگەڕایەوە ناو سەنگەرەكان و ، بەبێ ئەوەی هـیچ سەرچاوەیەكی بەلاوە بێت ، تەفسیری (إشارات الإعجاز) ی بە قوتابیی بەرێز و دڵسۆزی مەلا حەبیب ئەنووسییەوە، جاری وەهایش ئەبوو بەسـەر ئەسـپەكەیەوە بوو ، یان لە پێشی پێشەوەی جەنگدا بوو و پێی ئەنووسیی ، تا ئەوەبوو بەشـی هەرە زۆری ئەو تەفسیرە مەزنە تەواو بوو، ئەمەش لە سـاڵی یەكـەمی جـەنگی جیهانیی یەكەمدا بوو، و بە بۆنەی ئەو بارودۆخە سەختەی جەنگـەوە ناچـار بـوو یەكجار بە كورتیی بی نووسێت ..

لە پێشەكیی ئەم تەفسیرەدا مامۆستا چەند ئاواتێك ئەخوازێت :

ئاوات ئەخوازێت خوای گەورە ئەم تەفسیرە بكاتە كەفارەتی گوناهەكانی و، خوا كۆمەڵە پیاوێك بگەیەنێت هەتا بە تەواویی لێی تێ بگەن .

هەروەها ئاوات ئەخوازێت، کە خوای گەورە کۆمەڵێکی ئیمان دار بنێرێ تا ئەم بەشە تەفسیرە و ، وتەکان و ، مەکتوویات ، بگرە هەموو پەیامەکانی نوور بکەنە سەرچاوە و تەفسیرێك لەو شێوەیە بنووسن .

کاتێکیش ئەم تەفسیرە کەوتە بەر چاوی ئەنوەر پاشای فەرماندەی گشتیی زۆر بە دڵی بوو، بە رادەیەك، کە کاتێك مامۆستا نوورسیی لە دیلیی رووسەکان گەڕایەوە خۆی چووە پێشوازیی و بەخێرهاتنەوەی لێکرد ، بە مەرجێك ئەمەی لەگەڵ کەس دا نەکرد بوو، و بڕیاریشی دا کاغەزی چاپ کردنی بۆ دابین بکات، تا ئەویش لە پاداشت و پایەداریی ئەو کارە مەزنەدا بەشی هەبێت، هەروەها غیرەت و هەوڵ و کۆششی مامۆستا لەو جەنگە ناهەموارەدا بە بەرز نرخێنرا [٩٢]

---

[٩٢] سيرة ذاتية : ١٢٤ ـ ١٢٦ ، رجل القدر : ٦٤

دووهەم : هەوڵ و غیرەت

لە جەرگەی جەنگی خوێناوییدا و ، لەو شەوەدا، کە شاری بەدلیس لە لایەن دوژمنەوە گیرا ، نزیکەی چل قوتابیی مامۆستا پلەی شەهیدییان وەرگرت، بەڵام قوتابیی بەرێز مەلا حەبیب ، دوای ئەنجامدانی ئەرکێکی سەربازیی ، لەگەڵ خەلیل پاشا لە بەرەی واندا ، لە شاری (وسطان) ، بە مانگێك پێش کەوتنی بەدلیس ، شەهید کرا

جا جەنگاوەرە ئەرمەنیەکان لە چەند ناوچەیەکدا فێر بووبوون، هەر کۆمەڵە منداڵێکی موسڵمانیان دەست بکەوتنایە سەریان ئەبرین، بەو بۆنەوە موسڵمانەکانیش تۆڵەیان ئەسەند و منداڵە ئەرمەنیەکانیان سەر ئەبرین .

ئەوەبوو جارێکیان هەزاران منداڵی ئەرمەن، لەو بەرەیەدا، کە مامۆستا نوورسیی لێبوو ، کەوتنە دەست موسڵمانەکان و ، مامۆستا فەرمانی بەسەر سەربازەکاندا دا و وتی :

- بە هیچ جۆرێك دەست بۆ، ئەو منداڵانە نەبەن .

پاشان هەر هەمووی بەردان بێ ئەوەی کەس لاقەیان بکات و ، گەرانەوە ناو کەس و کاریان کە لە پشتی سەنگەرەکانی رووسەوە بوون، بەم کارە جوانە مامۆستا سەرنجی ئەرمەنەکانی راکێشا و تێی گەیاندن کە موسڵمانان مەرد و پیاوچاکن

لە هەمان کاتدا چەکدارە ئەرمەنیەکانیش، کە جاران بە کۆمەڵ منداڵی موسڵمانانیان سەر ئەبرین بەو رووداوە وازیان لە سەربرین هێنا و ، ئەیان وت : مەلا سەعید منداڵەکانی ئێمەی سەر نەبری و تەسلیمی کردنەوە ، ئێمەش لەگەڵ منداڵە موسڵمانەکاندا وەك ئەو ئەکەین، بەمە مامۆستا بووە، هۆی رزگاربوونی چەندین منداڵی بێ تاوانی هەردوولا

دوای ماوەیەك رووسەكان دەستیان بەسەر ناوچەی وان و مووشدا گرت و ، بە سێ فیرقەوە هێرشیان كردە سەر بەدلیس، لە كاتی ئەو هێرشەدا مەمدووح بەگی والیی و ، گوڵ عەلیی فەرماندە بە مامۆستایان وت :

ئێمە ناچارین بكشێینەوە ، چونكە تەنها فەوجێك سەربازمان لەگەڵدایە لەگەڵ نزیكەی دوو هەزار خۆبەخشی ژێر دەستتان، مامۆستا پێی وتن :

بەو مانایەی، كە ئەو خەڵكەی لە دەور و بەرمانەوە پەنایان بۆمان هێناوە و، دانیشتوانی بەدلیس خۆیشی و ماڵ و سامانیان و منداڵەكانیان ئەكەونە ژێر دەستی ئەوان، كەواتە ئێمە ناچارین بەرهەڵستیان بكەین و ، هەتا مردن بەرگریی لە ناوچەكە بكەین ..

وتیان : سەربازەكان دوای كەوتنی مووش هەوڵ ئەدەن سیی تۆپ لە تۆپەكانمان بگوێزنەوە بۆ بەرەیەكی تری مووش ، جا ئەگەر بەو خۆبەخشانەی، كە لە گەڵتان توانیت ئەو تۆپانە رزگار بكەیت ، ئەوا ئەو كاتە ئەتوانین بۆ چەند رۆژێكی تر بەرگریی بكەین بۆ ئەوەی دانیشتوان رزگار بین ..

(بدیع الزمان) بەڵێنی دا، كە یان ئەبێت بمرێت یان ئەبێت ئەو تۆپانەیان دەست بخاتەوە .. ئەوەبوو بە فەرمانداییەتیی(٣٠٠) سێ سەد خۆبەخشن شەو بەرەو نوورشین، كە تۆپەكان بۆ ئەوێ راكێشرابوون ، كەوتە رێ، لەولاوە هەواڵ دەرانی ئەوەیان بەناو سەربازە رووسەكانی قازاقدا ، كە پاسەوانی ئەو تۆپانە بوون، بلاّو كردەوە، كە فەرماندەی خۆبەخشەكان، كە بەرگریی لە بەدلیس ئەكرد، بە خۆی و سێ هەزار لە سەربازەكانیەوە و ، لەگەڵ مووسا بەگی فەرماندەی بەناوبانگ بە خۆی و هەزار سەربازەوە دێن بۆ دەست خستنەوەی تۆپەكان، كە ئەم هەواڵە بلاّو بوویەوە فەرماندەی رووسەكان لە چوونە پێش وەستا و ، مامۆستاش سەربازە خۆبەخشەكانی بەسەر تۆپەكاندا دابەش كردن و بەرەو بەدلیس رایان

کێشان ، هەتا خۆی و دوان لە هاوەڵانی دواتۆپیان راکێشا و دەربازیان کرد، بە بۆنەی ئەم تۆپانەوە بۆ ماوەی چەند رۆژێك سەرباز و خۆبەخشەکان توانییان دان بە خۆیان دا بگرن ، هەتا دانیشتوان هەر هەموو بە ماڵ و منداڵیانەوە رزگار بوون ..

ئەگێرنەوە، کە چەکدارە ئەرمەنەکان لە پاراستنی نهێنییدا زۆر ئازا بوون ئەگەر چیی رووسەکان ئەیان وت : خۆبەخشەکانی (بدیع الزمان) لە ئازایەتییدا بەسەر چەکدارە ئەرمەنیەکاندا زاڵ بوون ، بە رادەیەك کە توانییان قازاق بهارن .

لەو جەنگەدا مامۆستا نەئەچووە ناو سەنگەرەوە ، بەڵکو لە پێشی پێشەوەدا مەعنەویاتی سەربازەکانی بەرز ئەکردەوە، جا لە کاتێکدا، کە بەسەر ئەسپەکەیەوە لە پێشی پێشەوەدا بوو، ئەوە بە دڵیا هات و ئامۆژگاریی دەروونی خۆی کرد، کە ئەگەر شەهید بوو، با شانازیی نەکات ، تا ئیخلاصەکەی کەچ نەبێت، دوای ئەوە بە پەلە گەڕایەوە ناو سەنگەرەکەی .

دوای رزگاربوونی والیی و گوڵ عەلیی فەرماندە و دانیشتوان ، کە ئەوەبوو بە شەودا کشانەوە ، (بدیع الزمان) لەوێ لەگەڵ کۆمەڵێك خۆبەخشدا لە بەدلیس مانەوە تا ئەوانەش رزگار بکەن کە نەیان توانی بوو، دەرچن، هەرکە دنیا تاریکی کرد فەوجێك سەربازی دوژمن بەرەو روویان هاتن و زۆرێك لەو خۆبەخشانەی، کە لەگەڵیا بوون، شەهید بوون، کە یەکێکیان عوبەیدی خوشکەزای بوو، و تەنها خۆی و چوار لە قوتابیەکانی توانییان بە شێوەیەکی لە عادەت بەدەر خۆیان دەرباز بکەن ..[٩٣]

---

[٩٣] سيرة ذاتية : ١٢٦ ـ ١٢٧ ، رجل القدر : ٦٤ ـ ٦٥

سێهەم : بەدیل گیران

دوای ئەوە مامۆستا کەوتە بارودۆخێکی یەکجار ئاڵۆزەوە ، بە رادەیەك، کە دەست نووسی یەکەمی (إشارات الإعجاز) بە دەستی دوژمن دررا و ، بە یەك جار مامۆستا چوار قازیفەی بەرکەوت، کە بە یەکێکیان زامدار بوو و ، قاچێکی شکا و ، بۆ ماوەی سیی و چوار سەعات لە ناو قور و لیتەدا مایەوە و، چاوەروانیی مەرگی ئەکرد و ، دوژمنیش ئابڵووقەی دابوو، ئەمەش بە سامناك ترین و دژوارترین ساتی ژیانی مامۆستا ئەژمێررێت .

کە مامۆستا قاچی ئەشکێت قوتابیەکانی خێرا لە دەوری کۆئەبنەوە و، ئەیگەیەننە جۆگە ئاوێکی سەرگیراو ، چەند تفەنگێکیان ئەخەنە ئاوەکەوە تا قاچی بەسەریاندا درێژ بکات و ، کەمێك بحەسێتەوە، پاشان مامۆستا روویان تێ ئەکات و ، ئەڵێت : براکانم ! قەدەر بریاری داوە من بە دیل بگیرێم ، ئێوەش بۆ رزگاریی خۆتان چارەیەك بدۆزنەوە، هەر، کە ئەمەی دا بە گوێیاندا هەموو دەستیان دایە گریان و وتیان : مامۆستا گیان ! بۆ کوێ برۆین ؟ ئایا ئەبێت تۆ لەم بارودۆخەدا بیت و ئێمەش بە جێت بهێڵین ؟ ئایا شەرەف و غیرەتمان نەماوە ؟ ئەگەر ئەمرین و ، ئەگەر ئەمێنین هەر با لە خزمەتتدا بین .

سەرما یەکجار زۆر بوو .. بەفر دنیای داپۆشیی بوو، سێ رۆژ بوو هیچ خواردنێکیان نەخوارد بوو .. سەرەرای خەوزران و ، ترس و لەرز .. بریار درا یەکێك لە قوتابیەکان کە کەمێك زمانی رووسیی ئەزانیی بروا و رووسەکان لە شوێنەکەیان ئاگادار بکات، ئەوانیش هاتن و مامۆستایان بە زامداریی بە دیل گرت و ، بردیان و قوتابیەکانیشی لەگەڵیدا بوون، پاشان بردنیان بۆ وان ، جلفا،

تفلیس ، کیلوغریف ، قۆسترما، ئەوەبوو مامۆستا نزیکەی دوو ساڵ و نیو لەوێ دیل بوو، تا ئەوەبوو هەڵات و لە ساڵی ١٣٣٦ ك دا گەیشتەوە ئەستەنبوڵ .[٩٤]

دوای بەدیل‌گیرانی مامۆستا فەرماندە رووسییەکە بە شێوەیەکی جوان مەعامەلەی لەگەڵدا کرد و ، شکاویی قاچەکەیان چارەسەر کرد ، بەو هیوایەی دڵی نەرم بکەن و کەڵکی لێ وەربگرن، ئەوەبوو فەرماندە رووسییەکە ئەم پێشنیارەی پێشکەش کرد :

ـ تۆ فەرماندەیەکی ناسراویت ، بۆیە من وەهای بە چاك ئەبینم نامە بۆ عەشرەتە کوردەکان بنێریت تا چەکەکانیان بە دەستەوە بدەن ، ئەو کاتە ئەتوانین لە یەك تێ بگەین و ، رێکیش بکەوین تا بە پێی ئەوە لە زەویی و زارەکان بکشێینەوە و بەجێیان بهێڵین بۆتان .

مامۆستاش وەڵامی دایەوە :

ـ بەڵکو من وەهای بە چاك ئەبینم ئێوە چەك لە ئەرمەنیەکان کۆ بکەنەوە ، تا کە هاتنە ژێر رکێفمانەوە ، ئەو کاتە ئەتوانین لەگەڵتان رێك بکەوین .

بۆ ئەم پێشنیارەی مامۆستا فەرماندە رووسییەکە نارەزایی دەربریی و وتی :

ـ نزیکەی (٣٥) هەزار ئەرمەنیی چەك‌دار لە ناوچەی بەدلیس و مووش‌دا هەن و ، کۆکردنەوەی چەکەکانیان کارێکی رێك نەکەوتووە .

مامۆستایش وەڵامی دایەوە :

ـ لەگەڵ ئەوەدا، کە ئێمە ئەو هەموو سەربەستیەمان بە ئەرمەن دا ، کەچیی ئەوان ئەم هەمووە کارەساتە ناهەموارانەیان بەسەرماندا هێنا، ئەوەبوو دەستیان دایە سەربرینی گشتیی، کە هەتا منداڵانیش لێی دەرباز نەبوون ، ئێوەش ئێستا

---

[٩٤] سيرة ذاتية : ١٢٨ ، رجل القدر : ٦٦ ـ ٦٧

بە فروفێڵەکانتان ئەتانەوێ پاشماوەی دانیشتوان بە دەستی ئەو ئەرمەنیانە لەناو بەرن، منیش بە تۆ ئەڵێم : ئەگەر بە سەربازەکانت ئەم شاخ و دەشت و چەمانە پڕ بکەیت ، ئەوا ناتوانیت لە دەربەندی (دلك طاش) تێپەر بکەیت .

دوای ئەوەی ، فەرماندە رووسییەکە دەستی لەوە شۆرد، کە (بدیع الزمان) دەستیان لەگەڵ تێکەڵ بکات ، لەگەڵ دیلەکانی تردا رەوانەی ئۆردووگایەکی دیلەکانی کرد لە شاری کۆسترمای باکووری خۆرهەڵاتی رووسیا [٩٥]

لەو کاتەدا، کە مامۆستا لە رووسیا دیل بوو، بۆ ماوەی حەفتەیەك خۆرئاوا نەئەبوو و خەڵکەکەش ئەچوونە تەماشای ئەو دیمەنە سەرسورهێنەرە

مامۆستا لەو شوێنەدا لەگەڵ نەوەد ئەفسەری دیلدا لە یەك ژووری گەورەدا ئەژیان .. جار بە جار دەرسی پێ ئەوتن .

رۆژێکیان فەرماندە رووسییەکە هات و کە چاوی بەو دیمەنە کەوت وتی : ئەم کوردە فەرماندەی خۆبەخشەکانە و ، زۆرێکیش لە سەربازەکانمانی سەر بریوە ، ئێستە هاتووە لێرە دەرسی سیاسیی ئەڵێتەوە ، شتی وەها نابێت ، بە یەکجاریی قەدەغەی ئەکەم .

کەچیی دوای دوو رۆژ وتی : لەوە ئەچێت ، دەرسەکانتان سیاسیی نەبن ، بەڵکو دینیی و رەوشتیین ، کەواتە لەسەریان بەردەوام بە، ئەوەبوو رێی دەرس وتنەوەی داین ..

هەر لەو ئۆردووگایەدا ژوورێکیان بۆ بەجێهێنانی نوێژ بە جەماعەت کردە مزگەوت و ، مامۆستا نوورسیی ئیمامەت یی ئەکرد بێ ئەوەی رووسەکان

---

[٩٥] رجل القدر : ٦٧

قەدەغەیان بکەن، هەتا لە یەکیان دانەئەبرین و ، نامە ناردنیشیان لیٚ قەدەغـە نەئەکردن .

هەموو جارێك مامۆستا ئامۆژگاریی ئەفسەرە دیلەکانی ئەکرد تا دەنگ بەرز نەکەنەوە و ، بە یەکترییدا هەڵ نەشاخێن ، ئەوانیش رێزی زۆریان لەو ئەگرت .

جارێکیان دەنگـە دەنـگ دروسـت بـوو، و دەسـتیان دایـە دەمـە دەمـیٚ مامۆستاش بۆ دامرکاندنەوەیان بە هەندێکی وت : بچن بۆ لای ئـەو قـرە قـر و هاوار هاوارە و ، پشت گیریی ئەوەیان بکەن، کە لەسەر نارەوایە ، نەك ئەوەی، کە لەسەر رەوایە .. ئەوانیش رۆیشتن و کارەکەیان ئەنجام دا و ، قرە قرەکە کۆتـایی پیٚ هات .

پاشان لە مامۆستا ئەپرسن، کە بۆچ ئەم کارە نارەوایەی پێیان ئەنجام دا ؟

مامۆستا تێیان ئەگەیەنێت، کە ئەوەی لەسەر رەوایە خاوەنی ئینصافیشە و ، لە پێناوی حەسانەوە و بەرژەوەندیی کەسانی تردا، کە یەکجار زۆرە دەست لە مافە هەندەکییەکەی خۆی هەڵ ئەگرێت، بەڵام ئەوەی، کە لەسـەر نارەوایـە زۆر جـار مەغروور و ئەنانییە و ، دەست لە هیچ شتێك هەڵ ناگرێت ، بەمە قرە قرەکە زیاد ئەکات .[٩٦]

[٩٦] الشعاعات : ٣٧٩

چوارەم : چاونەترسانی مامۆستا

کە مامۆستا بەدیل گیرا و رەوانەی گەورەترین ئۆردووگای دیلەکان کرا لە سیبریا ، رۆژێکیان نیکۆلا نیکۆلا فیچ بۆ پشکنین سەردانی ئەو ئۆردووگایە ئەکات و ، بۆ رێزلێنان لێی دیلەکان هەر هەموو لەبەری هەڵ ئەسن، بەڵام، کە لە بەردەم (بدیع الزمان) دا تێپەر ئەکات لە جێی خۆی جووڵە ناکات و بایەخیشی پێ نادات ، بە رادەیەك، کە سەرنجی فەرماندەی گشتیی رائەکێشێ و ، جارێکی تر و بە بیانوویەکی ترەوە لە بەردەمیا تێپەر ئەکاتەوە ، دیسان بایەخی پێ ناداتەوە بۆ جاری سێهەم لەبەر دەمیا ئەوەستێ و ، بە هۆی تەرجومانەوە ئەم وت و وێژە لە نێوانیاندا روو ئەدات :

ـ ئایا نەی ناسیم ؟

+ بەڵێ ئەی ناسم، نیکۆلا نیکۆلا فیچی خاڵۆی قەیسەر و ، فەرماندەی گشتیی بەرەی قەفقاسە .

ـ کەواتە بۆچ سووکایەتیی پێ کردم ؟

+ نەخێر ، داوای لێ بووردن ئەکەم، سووکایەتییم پێ نەکردووە، بەڵکو فەرمانی عەقیدەکەمم ئەنجام داوە .

ـ عەقیدە فەرمان بە چیی ئەدات ؟

+ من زانایەکی موسڵمانم و ئیمان لە دڵمدایە، جا ئەو کەسەی، کە ئیمان لە دڵیدا بێت چاکترە لەوەی کە لە دڵیا نەبێت، جا ئەگەر من بۆ رێزلێنان لەبەر ئەو هەڵسم ئەوا رێزی کەمم بۆ عەقیدەکەم داناوە، لەبەر ئەوە لەبەری هەڵ نەسام .

ـ کەواتە هەر بەوەی، کە سیفەتی بێ ئیمانیی بەسەرمدا بریی ئەوە سووکایەتیی بە خۆم و ، بە سوپاکەم و ، بە ئوممەتەکەم و ، بە قەیصەر کردووە دەبا هەر ئێستە دادگایەکی سەربازیی بۆ لێکۆڵینەوە لێی پێك بهێنرێت .

بە فەرمانی فەرماندەی گشتیی دادگای سەربازیی پێك هێنرا و ، لەولاوە ئەفسەرە تورك و ئەڵمان و نەمساوییەکان هاتنە لای (بدیع الزمان) و داوایان لێ کرد، کە داوای چاوپۆشیی لە فەرماندەی رووسیا بکات و عوزری بۆ بهێنێتەوە ئەویش وەڵامی دانەوە، کە پێی خۆشە گەشتێك بۆ قیامەت بکات و ، بچێتە خزمەتی پێغەمبەری بەرێز ﷺ و ، پێویستیی بە بلیتی سەفەری قیامەت هەیە و، ناتوانێت کارێك ئەنجام بدات، کە پێچەوانەی ئیمانەکەی بێت ..

بەم وەڵامەی مامۆستا هەموو بێ دەنگ بوون و ، چاوەروانی بریاری دادگا بوون .. دادگایش کاری خۆی ئەنجام دا و ، بریار بۆ لە سێدارەدانی (بدیع الزمان) دەرچوو ، ئەویش بە هۆی ماددەیەکەوە، کە بریتییە لە سووکایەتیی کردن بە قەیصەر و سوپای رووسیی .

دەستەیەك سەرباز و ئەفسەرێکی رووسیی ئامادە بوون هەتا مامۆستا بەرنە مەیدانی لە سێدارەدان .

ئا لێرەدا مامۆستا هەڵ ئەستێ بۆ لای ئەفسەرەکە و ، بە روویەکی گەشەوە داوای تەنها پانزە دەقیقە مۆڵەت ئەکات هەتا ئەرکی سەرشانی جێبەجێ بکات .

کە ماوەی ئەدەن دەست نوێژ ئەگرێت و دەست بە نوێژ ئەکات .

با هەموو دروست کراوانی خوا شاهێد بن ، وا خواناسێك لەبەر هێزی ئیمان و قووڵیی بیروباوەر لەبەردەم سێدارەدا بەسەری بەرزەوە وەستاوە و ، بە زمانی حاڵ ئەڵێت : **بێ باوەران ! سەنگی باڵە مێشوولەیەکتان بۆ دانانێم .. تازە بریارم داوە تەنها بۆ پەروەردگارم مل کەچ بکەم و سەر دابنەوێنم، بریارە و داومە و تا مردن ـ خوا کۆمەك بێت ـ کۆڵ نادەم .**

لەو کاتەدا خالۆی قەیصەر ئامادە بوو، و بە مامۆستای وت :

ـ داوای لێبوردنت لێ ئەکەم، وام ئەزانیی، کە ئێوە ئەو کارەتان بە مەبەستی سووکایەتی کردن پێم ئەنجام داوە ، بۆیە ئیجرائاتی یاساییم بەرامبەرتان ئەنجام دا، بەلاّم ئێستا بۆم دەرکەوت، کە ئێوە ئەو کارە بە فەرمانی ئیمانەکەتان جێبەجێ ئەکەن و ، ئەوەی عەقیدەکەتان فەرمانتان پێ ئەکات ئەنجامی ئەدەن، لەبەر ئەوە بریاری حوکم دانم بەرامبەرتان بەتالّ کردەوە، ئێوە شایانی هەموو رێز و پێ زانینێکن بە بۆنەی پیاوچاکیی و تەقواتانەوە، داوای لێ بووردن ئەکەم ، بێزارمان کردن و ، تکاشمان : (داوای لێبووردن ئەکەم) چەند جار دووبارە ئەکەمەوە .

ئەم رووداوە پر مەردایەتییە ئەفسەرێك بە پلەی نەقیب گێراویەتەوە ، کە هاوەڵی مامۆستا بووە، و بە چاوی خۆی دیویەتی .[97]

[97] الشعاعات : ٥٧١ ـ ٥٧٢ ، ئەم باسە لە گۆڤاری (أهل السنة) کە لە ئەستەنبوولّ دەرچوو ، لە ١٥ / ١٠ / ١٩٤٨ دا ، بە پێنووسی خاوەنی گۆڤارەکە پارێزەر (عبدالرحیم زابصو) بلاّوکراوەتەوە ـ سیرة ذاتیة : ١٣٠

پێنجەم : بە تەنیا لەسەر رووباری ڤۆلگا

مامۆستا نوورسیی باسی ژیانی ئەو ماوەیە ئەکات و ئەڵێت :

لە کاتی جەنگی جیهانیی یەکەمدا ، لە شارێکی دووری باکووری خۆرهەڵاتی رووسیادا ، کە پێی ئەوترا (کۆسترما) دیل بووم .. لەوێ ، لەسەر لێواری (ڤۆلگا) ی بەناوبانگ مزگەوتێکی بچووکی تەتارەکان هەبوو .. منیش لە نێو ئەفسەرە دیلە هاوەڵەکانمدا بێزاریی سەری لێ دابووم ، بۆیە وام بە چاك زانیی گۆشەگیر بم .. بەڵام بەبێ ئیزن و مۆڵەت نەیان ئەهێشت بچمە دەرەوە .. پاشان بە زامنیی و کەفالەتی دانیشتوانی گەرەکی تەتارەکان ماوەم درا لەو مزگەوتەدا بێنمەوە .. ئەوەبوو بە تەنیا تیایا ئەخەوتم و ، بەهاریش هاتە بەرەوە و، شەوگاری ئەو ناوچە دوورەش یەکجار درێژ بوو ..

زۆر جار لەو شەوە تاریك و رەشانەدا، کە خەم و خەفەتی رەشی غەریبییان لە خۆ پێچابوو ، خەوم ئەزرا ، لە کاتێكدا لە جگە لە خورەی خەمناکی رووباری (ڤولگا) و ، چرکەی ناسکی دڵۆپی باران و ، بێ تاقەتیی لێك دابران، کە لە گفەی باکانەوە ئەهات، هیچی تر نەئەبیسترا .. ئەمە هەر هەمووی ـ بە شێوەیەکی کاتیی ـ لە خەوی قووڵی بێ ئاگایی بێداری کردمەوە

جا هەرچەندە هێشتا خۆمم بە پیر لە قەڵەم نەئەدا ، بەڵام هەرکەس جەنگی جیهانیی ببینێ پیر ئەبێت ، چونکە بە ترس و لەرزی رۆژانی جەنگ منداڵان پیر ئەبوون ، هەروەك ئەو رۆژانە نهێنییەکانی ئەم ئایەتە پیرۆزەیان ﴿ يَوْمًا يَجْعَلُ ٱلْوِلْدَٰنَ شِيبًا ﴾ (المزمل : ١٧) لە خۆ گرتبێ و ، لەگەڵ ئەوەشدا، کە تەمەنم نزیکی چل ساڵیی بوو بوویەوە ، کەچیی خۆمم وەك تەمەن هەشتا ساڵێك ئەهاتە پێش چاو ..

لەو شەوگارە تاریك و درێژ و خەمبارانەدا و ، لەو دەوروو بەرەدا، کـە نـوقمی خـەم و خەفـەتی غەریبییـە و ، لـەو واقیعـە پـر ئـێش و ژانـە سـەختەم دا ، نائومێدییەکی قورس بەرامبەر بە ژیان و نیشتمانم تەپی کوتایە سەر سنگم، ئیتر هەرچیی ئاورم بە لای دەسەوسانیی و بێ کەسیی خۆمدا ئەدایەوە هەموو هیـوا و ئومێدێکم ئەبران، بەلاّم لە قورئانی پیرۆزەوە کۆمەکییم بۆ هات ..

ئەوەبوو زمانم ﴿ حَسْبُنَا ٱللَّهُ وَنِعْمَ ٱلْوَكِيلُ ﴾ (آل عمران : ١٧٣) ی دووپـات ئەکردەوە و ، دڵیشم بە گریانەوە ئەی وت :

من غـەریبم.. من تەنیام.. من لاوازم .. من دەسەوسانم .. هاواری ئەمانە
داوای لێ بووردن ئەکەم .. دادی یارمەتییمە لە دەرگانەی تۆدا خودایە !

بەلاّم رۆحم، کە خۆشەویستانی دێرینی شارەکەمی هاتنەوە یاد و ، مردنی لەو غەریبییەدا هێنایە پێش چاو ، ئەوەبوو شیعرەکانی نیازیی میصرییشی خوێندنەوە کە بە دوای دۆستدا ئەگەڕێن :

بەلای هەموو خەفەتێکی دونیادا گوزەرم کرد و،
بۆ بێ بەشیی دامە شەقەی باڵ ..
بە تاسەوە ئەفرییم و ،
لە هەموو ساتێکدا هاوارم ئەکرد :
دۆست .. ! دۆست .. !

بە هەر حاڵ .. (دەستەوسـانیی) و (لاوازیـیم) لـەو شـەوگارە پرخـەم و، درێژانەدا، کە بە لێك دابران و دڵ ناسکیی و ئاوارەیی تاریك بوو بوون ، بوونە دوو هۆی نزیك کەوتنەوە لە دەرگانەی رەحمەتی خـوایی ، بوونـە دوو تکاکـاریش لـە حزووری خوای گەورەدا، بە رادەیەك، کە من تا ئێستاش لەوە سەرسامم چۆن دوای چەند رۆژێکی کەم توانییم هەڵ بێم و ، بە شێوەیەکی چاوەڕوان نەکراویش ئەوەندە

ڕێگا ببڕم، کە مەگەر بەساڵێکی تەواو بە پێ ببڕێت و ، لە زمـانی ڕووسـییش شارەزا نەبووم .. بە ڕاستیی بە شێوەیەکی سـەیر و سەرسـوڕهێنەر لـە دیلیـی ڕزگارم بوو، ئەمەش بە فەزڵی چاودێریی خوایی بوو، کە بە بۆنەی دەسەوسانیی و لاوازییمەوە فریام کـەوت و ، لـە ڕێـی (وارشـۆ) و (ڤیـەننا)وە گەیشـتمەوە ئەستەنبوڵ .. بەم جۆرە لەو دیلییە ئەوەندە بە ئاسانیی ڕزگارم بوو، کـە مایـەی سەرسامیی بوو ..

ئەوەبوو ئەو گەشتە درێژەی هەڵ هاتنم بەوپەڕی سووك و ئاسانییەوە تەواو کرد، کە ئازاترین و زیرەك ترین و لێ هاتووترینی ئەو کەسانەی، کە شـارەزای زمـانی ڕووسییشن نەیان ئەتوانی ئەنجامی بدەن ..[٩٨]

شەشەم : ئەندامی (دار الحکمە)

[٩٨] اللمعات : ٣٥٤ ، سيرة ذاتية : ١٣٠ ـ ١٣٣

مامۆستا نوورسیی لە نۆزدەی رەمەزانی پیرۆزی ساڵی ١٣٣٦ ك بەرامبەر بە هەشتی تەمووزی ساڵی ١٩١٨ ز گەیشتۆتەوە ئەستەنبوڵ و ، لەلایەن خەلیفە و، شێخولئیسلام و ، فەرماندەی گشـتیی و ، قوتابیـانی زانسـتە شـەرعییەکانەوە بەوپەری رێز و ئیحترامەوە، کە شیاوی(بدیع الزمان) بێت، پێشوازیی لێ کرا[99]

حکومەتی (إتحاد و ترقي) بە یەك دەنگیـی رای وەهـا بـوو کـە مامۆسـتا نوورسیی سەرکەوتووترین کەسە تا دانایەتیی ئیسلامیی بە شێوەیەکی کاریگەر بە حەکیمانی ئەورووپا بگەیەنێت ،[100] ئەوەبوو لە ئەسـتەنبوڵ و ، لـە (دار الحکمـة الإسلامیة) نزیکەی سێ ساڵ ، بۆ خزمەتی دین ، مایەوە[101]

بەڵێ ، بەبێ رەزامەندیی خـۆی لـە (دار الحکمـة) دامـەزرا .. ئـەوەبوو بـە پێشنیاری وەزارەتی جەنگ لە ٢٦ / ٨ / ١٩١٨ ز دا ، واتە لە کۆتایی دووهـەم مانگی گەڕانەوەی لە دیلیی ، بە مووچەیەکی مانگانە کە بریتیی بوو لـە پـەنجا لیرەی زێر دامەزرا، پاشان ئەنوەر پاشای وەزیـری جـەنگ داوای لـە مامۆسـتا (مووسا کاظم) ی (شیخ الإسلام) کرد تا داوا لە سوڵتان (وحید الدین خان) بکات تا پلەیەکی زانستییانەی بەرز بە (بدیع الزمان) ببەخشێ، سوڵتانیش لە ٩/ ٩ / ١٩١٨ دا رەزامەندیی لەسەر ئەوە نواند، بەڵام مامۆسـتا ، بـە بۆنـەی زەحمەت و مەینەتی دیلییـەوە ، نـەی ئـەتوانی ئامـادەی کۆبوونـەوەکانی (دار الحکمة) ببێت ، ئەوەبوو چەند جارێك داوای کرد، کە لـەو ئەندامێتییـە دەسـت بەرداری بێ ، کەچیی داواکەی وەر نەئەگیرا ، سەرەنجام دەستی بە دەوام کرد ،[102]

---

[99] اللمعات : ٣٥٤

[100] الشعات : ٥١٥

[101] الکلمات : ٣٤٧

[102] لە حوزەیرانی ١٩١٩ ز دا دەستی بە دەوام کرد و، بە هەمووی دە مانگ چوار رۆژ کەمتر دەوامی کردووە .

بەلاّم لە مووچەكەی تەنها ئەوەندەی وەرئەگرت كە بە ناچاريی پێی بژيت و ، پێی خۆش بوو وەك خەڵكانی رەش و رووتی ناو كۆمەڵەكەی بژيت ، نەك چاو لە دەست بلاّوەكان بكات، ئيتر ئەوەی، كە ئەمايەوە ئەيدايە دەست عەبدوررەحمانی برازای تا بۆی هەڵ بگرێت، بەلاّم عەبدوررەحمان لەو پارەيەی خەرج ئەكرد بێ ئەوەی مامۆستا بزانێت، رۆژێكيان بەو خەرج كردنە ئەزانێت و نارەزايی دەرئەبرێت ، چونكە ئەو پارەيە هی ئوممەتی ئيسلامە و ، عەبدوررەحمان لە خەرج كردنی پارە ئەخات .

دوای ماوەيەك مامۆستا ئەو دوانزە پەيامەی، كە نووسيی بوونی چاپ ئەكات و چيی پارەی پاشەكەوتيان هەبوو ئەيدا بە چاپ كردن و ، پەيامەكان ـ جگە لەيەك دوو پەياميان ـ بەبێ بەرامبەر بەسەر موسڵماناندا دابەش ئەكات . عەبدوررەحمان پرسياری لێ ئەكات بۆچ پەيەمەكان نافرۆشێت تا پارەكە بێتەوە دەستيان ، تێی ئەگەيێنێ، كە ئەو مووچەيەی (دار الحكمة) تەنها بەشی گوزەرانيان بۆيان حەلاڵە و زيادەكەی پێويستە بگێرنەوە بۆ موسڵمانان ..[١٠٣]

بەمە ئەو مووچەيەی، كە مامۆستا لە (دارالحكمة) وەری گرتبوو ، بەشی زۆری گێڕايەوە بۆ موسڵمانان ، كەمێكی نەبێ، كە بە نيازی ئەنجام دانی فەرزی حەج پاشەكەوتی كردبوو، ئەوەبوو مامۆستا ماوەی نەبوو بچێت بۆ حەج ، بەڵكو ئەو پارەيە ، هەرچەندە كەم بوو، بە بەرەكەتی قەناعەت و دەست پێوە گرتن، بەشی چەند ساڵێكی سەردەمی نەفيی كردنی كرد ، تا بەندەی خواناس دەست لە هيچ كەس پان نەكاتەوە

---

[١٠٣] تاريخ الحياة

مامۆستا نزیکەی دوو ساڵ مووچەی لە (دار الحکمة) وەرگرت ، کـە نـەوەد لیرەی زێری لێ پاشەکەوت کرد بوو، و لە ساڵی ١٩٤٦ دا دای بە چاپ کـەرانی پەیامەکانی نوور تا لە مەسرەفی کرینـی کاغـەز و چـاپ و ڕۆنیـۆدا بەشـداریی بکات .[١٠٤]

عەبدوررەحمانی برازایشی، کە لەو کاتەدا لەگەڵ مامۆستادا ئەژیت نامەیەك بۆ عەبدولمەجیدی مامەی ئەنێرێت و ئەڵێت :

لە ڕەفتاری مامە (سەعید)م سەرسام بووم .. چیی ئاواتی دنیـاییم هـەبوون هەمووی دان بە بادا . حکومەت مووچەیەکی چاکی ئەداتێ و ، منیش هەرچیی لە مەسرەفی خۆمان ئەمایەوە پاشەکەوتم ئەکرد، چەند کتێبێکیشی دانابوون و ، جارێکیان بانگی کردم و وتی :

برۆ بەڕێوەبەری فلاَنە چاپخانەم بۆ بانگ بکە، منیش ڕۆیشتم و ، کاتێك، کە کتێبەکانی دا بە بەڕێوەبەرەکە پێمی وت : عەبـدوررەحمان ! ئـەو پارەیـەی، کـە پاشەکەوتت کردووە بێ هێنە بۆم و ، بێ دەرە خزمەتی بەڕێوەبەری بەڕێز، منیش کارەکەم ئەنجام دا، کە بەڕێوەبەر ڕۆیشت هەردوو چاوم لە فرمێسك پڕ بوون ، بەلاَم من دڵ خۆشیی خۆمم ئەدایەوە و ئەم وت :

ئەم کتێبانە چاپ ئـەکرێن و ئەفرۆشـرێن و ، پارەکـە ئەگەڕێتـەوە دەسـتم و پاشەکەوتی ئەکەم، بەلاَم ئەوەبوو دوای چەند ڕۆژێـك جـارێکی تـر نـاردمی تـا بەڕێوەبەرەکە بانگ بکەمەوە، ئەم جارەیان بە بەڕێوەبـەری وت : تکـام وەهایـە لەسەر کتێبەکانم بنووسیت : بەبێ بەرامبەر بەسەر ئوممـەتی ئیسـلام دا دابـەش ئەکرێن، کە بەڕێوەبەرەکە چووە دەرەوە هەستم کرد ئەو پەیوەندییە ڕۆحییەی، کە بەرامبەر بە مامەی گەورەم هەستم پێ ئەکرد نەما و ، نەشم توانیی خۆم بگرم و

[١٠٤] الملاحق ـ أميرداغ : ١ / ٢٣٧ ، المكتوبات : ٨٢ .

نەگرییێم، پێم وت : مامە گیان ! هەندێ پارەم پاشەکەوت کرد بوو تا ئەو خانووەمانی پێ تەعمیر بکەمەوە، کە جەنگ وێرانی کرد بوو ، بەڵام ئێستا تۆ ئەو هیوایەمت لە ناو برد، ئایا شتی وەها ئەبێت ؟ مامەم زەردەخەنەیەکی کرد و وتی : کورەکەم ! عەبدوررەحمان گیان ! حکومەت مووچەیەکی زۆری پێمان ئەدا و، منیش جگە لە بەشی نەفسی خۆمان مافی ئەوەم نەبوو دەستی بۆ بەرم ، ئیتر هەرچیی لەوە زیاتر بێت ئەبێ بیگێرینەوە بۆ (بيت المال) ، بۆیە من ئەو پارە زیادەیەم گێرایەوە بۆ موسڵمانان ، بڕواشم وەها نیە، کە تۆ لەوە تێ بگەیت ، بەڵام ئەوەش بزانە، کە ئەگەر خوا ویستی لەسەر بوو، ئەوا لە هەر شوێنێکی ئەم نیشتمانەدا بێت خانوویەکت پێ ئەبەخشێ . (ش / ١٨٥ ـ ١٨٧ ، عن مجلة أهل السنة ٢ / ٤١ في ١ / ١١ / ١٩٤٨).

(دار الحكمة الإسلامية) سەر بە مەشیەخەی گشتیی ئیسلامیی دەوڵەتی عوثمانیی بووە و ، تەنها زانا پایەدارەکانی لە خۆ گرتوون ، وەك موحەمەد عاکیف و ،[١٠٥] ئیسماعیل حەققیی ئیزمیرلیی و ، حەمدیی ئەلمالیلیی و غەیری ئەوانیش ..[١٠٦]

حەوتەم : خەوێکی مانابەخش

---

[١٠٥] (١٨٧٣ ـ ١٩٣٦) شاعیری ئیسلام بووە لە تورکیا و ، سەرنووسەری گۆڤاری (الصراط المستقيم) و گۆڤاری (سبيل الرشاد) بووە، بۆ ئەندامی پەرلەمان لە ئەنقەرە هەڵ بژێرراوە

[١٠٦] مێژوونووس ئیسماعیل حەققیی ئەگێڕێتەوە، کە پرسیاری لە شێخولئیسلام موصطەفا صەبریی مامۆستای کردووە، کە لەبەر چ هۆیەك مامۆستا نوورسیی بۆتە ئەندامی (دار الحكمة) ؟ ئەویش وەڵامی داوەتەوە کە نوورسیی یەکجار شارەزای زانستی فەرموودەی پێغەمبەر بووە ﷺ.(Aydınlar Konusuyor : ٣٠٣ لنجم الدين شاهين أر) ، سيرة ذاتية : ١٣٣ ـ ١٣٥

با بەر لەوەی باسی ئەو خەوەی مامۆستا نوورسيی بكەين ، ئەوە بلێين، كە مامۆستا بە بارودۆخی نالەباری موسڵمانان زۆر خەفەتی ئەخوارد ، كاتێكيش، كە دەربارەی ئەو ئێش و ئازارانەی، كە ئەیچەشتن بە هۆی موصيبەت و تێك شكانی دەوڵەتی عوثمانييە وە پرسياری لێ ئەكرا ، وەڵامی ئەدايەوە :

من ئەتوانم باری ئێش و ئازاری كەسيی خۆم هەڵ بگرم، بەڵام ئێش و ئازاری ئوممەتی ئيسلاميی هاريمی، من وەها هەست ئەكەم ئەو خەنجەرانەی، كە ئاراستەی جيهانی ئيسلاميی كراون ، يەكەم جار ئاراستەی دڵی من كراون . لەبەر ئەوە من بە دڵ تێك شكاو ئەبينن ، بەڵام بە ئيزنی خوا من نوورێك ئەبينم، كە ئەم رۆژە رەشانەمان لەياد ئەباتەوە .[١٠٧]

ئەمەش خەوەكەيەتی : لە دوای تەواوبوونی جەنگی جيهانيی يەكەم و ، لە ساڵی ١٩١٩دا مامۆستا نوورسيی لە حاڵەت و بارودۆخێكی يەكجار دژواردا ژياوە ، ئەوەيش بە بۆنەی ئەو دەست لە خۆ شۆردنەی كە بە هۆی رووداوەكانی رۆژگارەوە گەيشتبووە چڵەپۆپە، لە ناو ئەو تاريكاييە چرو پرانەدا بە دوای نوورێك دا ئەگەرا ، سەرەنجام لە خەوێكی راستدا، كە بەخەبەربوونی راستەقينەيە، دەستی كەوت .

ئەو شەوە شەوی جومعە ئەبێت و مامۆستا ئەچێتە جيهانی (مثال) ە وە بەرێزێك دێتە لای و پێی ئەڵێت :

ـ كۆرێكی بەويقاری پر سام و هەيبەت ، بۆ لێكۆڵينەوە دەربارەی چارەنووسی جيهانی ئيسلاميی و ، زانينی ئەو بارودۆخەی، كە بەسەريدا هاتووە ، گيراوە و بانگت ئەكات .

---

[١٠٧] سيرة ذاتية : ١٣٧

مامۆستاش ئەچێت و ، کۆڕێکی نوورانیی ئەبینێت کە پیاوچاکانی پێشیینە و، نوێنەرانی هەموو چەرخەکانی تێدا ئەبن، کە هێشتا لە دنیادا هاو وێنەی ئەوانەی نەدیی بوون .. مامۆستا سام و هەیبەتی کۆڕەکەی لێ ئەنیشێ و ، لەبەر ئەدەب و ڕێزلێنانی لە دەرگادا ئەوەستێ .

یەکێك لە دانیشتوان رووی تێ ئەکات و پێی ئەڵێت :

ـ ئەی پیاوی قەدەر ! .. ئەی پیاوی چەرخی نەگبەتیی و فیتنە و تیاچوون ! .. لەم باسەدا تۆش رای خۆت دەر ببڕە ، چونکە ئەبێ رای تۆشی تیا بێت .

مامۆستا، کە لە دەرگاکەدا وەستا بوو ئەڵێت : پرسیارم لێبکەن تا منیش وەڵام بدەمەوە

یەکێکیان ئەڵێت :

ـ سەرەنجامی ئەم تێك شکانە ـ کە بەسەر دەوڵەتی عوثمانییدا هاتووە ـ چۆن دێتە بەر چاوت و ، ئەگەر دەوڵەتی عوثمانیی سەر بکەوتایە بە تەما بوویت کاری بەرەو کوێ بروا ؟

مامۆستا لە وەڵامدا دەری ئەبڕێ، کە مەرج نیە هەموو موصیبەت و لێ قەومانێك شەر و خراپە بێت ، بەڵکو جاری وەها ئەبێت، کە بەختەوەریی لە بەلا و نەگبەتییدا بێت و ، بەلایش لە بەختەوەرییدا   کەواتە دەوڵەتی عوثمانیی، کە بۆ پارێزگاریی لە جیهانی ئیسلامیی فەرزی جیهادی خستبووە ئەستۆی خۆی و ، ئالای خەلافەتی بۆ بەرزکردنەوەی فەرمایشتی خوا هەڵ گرت بوو ، ئەو موصیبەتەی، کە هاتە رێی ، بە هۆی ئەو بەختەوەرییەوە، کە لە دوارۆژدا جیهانی ئیسلامیی ئەیگاتێ ، بۆی ئەبژێرێتەوە

ئەو موصیبەتە برایەتیی ئیسلامیی گەشە پێ کرد ، بە رادەیەك لە کاتێكدا، کە دەوڵەتی عوثمانیی لە ئێش و ئازاردا بوو ، جیهانی ئیسلامیی فرمێسکی هەڵ ئەرێژا. خۆ ئەگەر ئەورووپا ئازاری زیاتری بدانایە ئەوا جیهانی ئیسلامیی هاواری

ئەکرد   خۆ ئەگەر بیست ملیۆن عوثمانیی تورك بمرن ئەوا سێ صەد ملیۆن موسڵمانی جیهان زیندوو ئەبنەوە، بەڵێ موسڵمانان بەم تێك شکانەی دەوڵەتی عوثمانیی بەختەوەرییەکی بە پەلەی تیاچوویان لە دەست دا ، بەڵام بەختەوەرییەکی هەمیشەیی و بەردەوام چاوەروانییان ئەکات ، دیارە ئەمەش قازانجی موسڵمانانە .

دەنگێك لە کۆرەکەوە هات :

ـ روونی بکەرەوە ! ئەوەی ئەیڵێیت چاك دەری بخە !

مامۆستا دەری بریی، کە ئەگەر دەوڵەتی عوثمانیی سەر بکەوتایە ئەوا چاوی لە دەوڵەتە کافرە مل هورەکان ئەکرد و ، دەستی ئەدایە داگیرکردن و زۆرداریی لەوان خراپتر ، هەرچەندە ئەو کارە لەگەڵ سروشتی جیهانی ئیسلامییدا نەگونجاوە و ، لەگەڵ بەرژەوەندیی موسڵمانان‌دا نیە و ، تەمەنیشی کورتە و زوو تیا ئەچێت . ئەو کاتە جیهانی ئیسلامیی بەرەو کارێکی نامۆ ئەبرا، کەواتە شارستانێتیی ئەوروپا، کە زیانەکانی یەکجار زۆرن و ، موسڵمانان جگە لە زەرەر و زیان هیچیان لێی نەدیوە و ، لە روانگەی شەرعەوە شتێکی نەویستراوە ، هەر ئەوەندەیە مرۆڤ چاو بکاتەوە ، ئیتر تیا ئەچێت و ئەرووخێت ..

یەکێك لە ئەندامانی کۆرەکە پرسیی :

ـ شەریعەت بۆچ ئەم شارستانیەتە ئەداتە دواوە ؟ [١٠٨]

مامۆستاش وەڵام ئەداتەوە، کە ئەو شارستانیەتە لەسەر پێنج بنچینەی سەلبیی دامەزراوە :

یەکەم : خاڵی پشت پێ بەستنی هێزە ، کە کاری هێزیش دەست درێژییە

---

[١٠٨] مامۆستا روونی ئەکاتەوە، کە ئەم شارستانیەتە هەندێکی چاکە و هەندێکیشی خراپە، بەڵام گەمژەکانی جیهانی ئیسلامیی ئەو خراپانەیان بە چاکە زانیی و ، موسڵمانانیان بەرەو هەڵ دێر برد و ، ئەوە بوو دوو جەنگی سەختی جیهانیی هەڵ گیرسان و ، سەرزەویی بووە، گۆمی خوێن و بە ملیۆنەها بەستەزمان ماڵ کاول و رەنجەڕۆ بوون، بێ ئەوەی کەڵکی بۆ مرۆڤ هەبێت، هیواداریین خوای گەورە ئیسلام بەهێز بکات تا سەرزەویی پاك بێتەوە و ، ئاشتایی باڵ بەسەر مرۆڤایەتییدا بکێشێت .

دووهەم : ئامانج و مەبەستی : کەڵك و قازانجی خۆیەتی و ، کاری ئەمەش پاڵ پاڵێنە

سێهەم : دەستووری ژیانی : بەرابەرکێ و زۆرانبازییە و ، کاری ئەمەش ناکۆکیی و دووبەرەکییە

چوارەم : پەیوەندیی نێوان مرۆڤەکان : رەگەزپەرستیی و نەتەوەگەریی سەلبییە، کە لەسەر حیسابی کەسانی تر گەشە ئەکات و ، کاری ئەمەش لێکدان و پێکدادانە

پێنجەم : خزمەت کردنی بۆ مرۆڤایەتیی خزمەت کردنێکی دڵرفێنە ، بەوەی، کە ئارەزووی بەرژەوەندیبازیی هەڵ ئەنێت و ، ئارەزوواتی نەفسی ئەممارە ئەورووژێنێ و ، ئاواتەکانی بۆ ئاسان ئەکات . جا ئەم ئارەزوویازییە مرۆڤ لە پلەی مەلائیکەتییەوە ئەخاتە ناو چاڵی ئاژەڵیی و سەگێتییەوە ، بەمە بە شێوەیەکی مەعنەویی مرۆڤ مەسخ ئەبێت .

بەم کارە سەلبییەی ئەم شارستانیەتە لە ٨٠٪ صەدا هەشتای مرۆڤ بەدبەخت بوون، و لە ١٠٪ صەدا دەشیان کەوتوونەتە ناو بەختیارییەکی ساختەوە و ، لە ١٠٪ صەدا دەکەی تریش لە نێوان هەردوولادا سەرسام وەستاوە، بەمە بەختەوەریی ئەم شارستانیەتە بۆ چینێکی یەکجار کەمە، لەبەر ئەوە قورئانی پیرۆز لە هیچ شارستانیەتێك رازیی نابێت ئەگەر بەختەوەریی پەخشانی تێکرای مرۆڤ ، یان بەشی هەرەزۆری نەکات .

کە ئارەزواتی مرۆڤیش بەرەلا کران ، پێویستییەکانی لە چوار پێویستیی سەرەکییەوە زیادیان کرد بۆ صەد پێویستیی ئەمەش بۆتە هۆی هەژارکەوتنی مرۆڤ .. کەواتە پێویستە شەو و رۆژ هەوڵ بدا بۆ بەرامبەربوونەوە لەگەڵ مەسرەفە

پڕ لە ئیسرافەکان ، ئەمەش مرۆڤی ناچاری فروفێڵ و حەرام خواردن کردووە ، ئەمەش بووە هۆی رووخانی رەوشت .

جا لە کاتێك دا کە ئەم شارستانیەتە سامان و دەوڵەمەندیی بە کۆمەڵ و جۆری مرۆڤ ئەبەخشێ ، تاکە تاکەی مرۆڤەکان هەژار و رەوشت رووخاو دەرئەکات .

بەمە لە هیچ چەرخێك‌دا ئەوەندە بەدبەختیی و کلۆلیی بەسەر مرۆڤ دا نەهاتووە

شایانی باسە کە تێگەیشتوانی جیهانی ئیسلامیی هەرگیز رازیی نابن هیدایەتی خوایی، کە لە شەریعەتە پاك و بێگەردەکەیدایە ، تێکەڵ بە فروفێڵ و رەوشت نزمییەکانی رۆمان و یۆنان بکەن، چونکە شەریعەت تایبەتمەندیی سەربەخۆیی و نەتوانەوە بە شوێن‌کەواتوانی پێشکەش ئەکات .

ئەندامانی کۆڕەکە لە مامۆستا ئەپرسن :

ئەی ئەو شارستانیەتەی، کە لە شەریعەتدایە کامەیە ؟

مامۆستاش ئەڵێت : بەڵام ئەو شارستانیەتەی، کە لە چوارچێوەی شەریعەتی پاك و بێگەردایە و ، شەریعەت فەرمانمان بەسەردا ئەدات تا هەوڵی بەرپاکردنی بدەین ، ئەوەیە کە بە رەواندنەوەی ئەم شارستانیەتەی ئێستا دەرئەکەوێت و ، چەندین بنچینەی ئیجابیی رێك و پێك لە جێی ئەو بنچینە کلۆرە گەندەڵە سەلبییانە دائەنێت .

بەڵێ ! خاڵی پشت پێ بەستنی شارستانێتیی شەریعەت : (حەق)ە لە بریی هێز، کاری حەقیش بریتییە لە، عەدالەت و هاوسەنگیی ، ئامانجیشی، رەوشت بەرزییە لە بریی کەڵك و قازانجی خۆی، رەوشت بەرزییش کاری بریتییە لە : خۆشەویستیی و کەمەندکێش کردن، لایەنی یەك بوون و ئەو پەیوەندییەش، کە کۆمەڵانی مرۆڤ بە یەکەوە ئەبەستێت، پەیوەندیی دینیی و ، نیشتمانیی و ، پیشەییە لە بریی رەگەزپەرستیی، کاری ئەمەش بریتییە لە: برایەتییەکی پاك و

بێگەرد و ، ئاشتیی و تەبایی و ، بەرگریی لـە ولاٚت لـە کـاتی دەسـت درێـژیی بێگانان‌دا، دەستووریشی لە ژیان‌دا، هاوکارییە لە بریی زۆرانبازیی و بەرابەرکێ، کاری هاوکارییش بریتییە: لە پاڵدان بە یەکەوە و یەك‌گرتن .

لە بریی هەوا و ئارەزوواتیش هیدایەت دائەنێت تا ببێتە دادوەر لەسـەر ئـەو خزمەتانەی، کە پێشکەشی مرۆڤ ئەکرێن و ، کاری هیدایـەتیش بریتییـە لـە : بەرزکردنەوەی مرۆڤایەتیی بۆ پلە بەرزەکانی کەمالاٚت، جا کە هیدایەت سنوورێك بۆ هەوا و ئارەزووات دائەنێت و ، ئاواتە نەفسانییەکان لە ئاستێك‌دا ئەوەستێنێ ، رۆح بێخەم ئەکات و وەهای لێ ئەکات، کە بۆ پلە بەرزەکان بە تاسەوە بێت .

بەو مانایە کە ئێمە بە تێك شکانمان لـە جەنگـدا کەوتینـە شـوێن تـەوژمی دووهەم، کە بریتییە لە تەوژمی ستەم لێکراوان و جەماوەری خەڵك، جا ئەگـەر ستەم لێکراوان لە غەیری ئێمەدا لە ٨٠٪ صەدا هەشتایان پێك بهێنن ، ئەوا لە ناو موسـڵمانان‌دا لـە ٩٠٪ صـەدا نـەوەد ، بگـرە لـە ٩٥٪ صـەدا نـەوەد و پێـنج ئەبن .....

دەنگی تەصدیق لە کۆڕەکەوە بەرز بوویەوە و وتیان :

بەڵێ ، هیوادار بن ، بەرزترین دەنگی کاریگەر لە ئاڵ و گۆڕییەکانی ئایندەدا بریتییە: لە دەنگی ئیسلام

یەکێکی تریشیان پرسیاری کرد :

بەلاٚ و موصیبەت لە ئەنجامی تاوان‌دا دێت و ، پێشەکیی پاداشتە، جـا ئێـوە چیتان کردبوو هەتا قەدەری خوایی بریاری ئەم موصیبەتەی بۆتان دەرکرد، چونکە بەلاٚ و موصیبەتی گشتیی بە هۆی هەڵەی زۆربەی خەڵکەکەوە بەسـەردا دێـت ؟ ئەی پاداشتی بە پەلەتان کامەیە ؟

مامۆستا نوورسیی ئەڵێت :

پێشەکیی سێ پایە لە پایەکانی ئیسلامان پشت گوێ خستن: نوێژ، و رۆژوو، و زەکات، ئەوەبوو بەدیهێنەری پاك و بێگەرد بۆ ئەنجامدانی پێنج فەرزەی نوێژ لە بیست و چوار سەعات‌دا داوای تەنها یەك سەعاتی لێمـان کـرد، کەچـیی ئێمـە

تەمەڵییمان کرد لە ئەنجامدانی، ئەویش بە راهێنانێکی قورس و هەمیشەیی بیست و چوار سەعاتیی بۆ ماوەی پێنج ساڵی سەرەمر پاداشتی داینەوە، واتە ناچاری بەجێهێنانی جۆرە نوێژێکی کردین، هەروەها خوای پاك و بێگەرد داوای لێ کردین بۆ بەزەیی هاتنەوە بە خۆماندا لە ساڵێکدا مانگێك بەرۆژوو بین، کەچیی دڵمان نەهات خۆمان نارەحەت بکەین ، ئەویش بۆ ماوەی پێنج ساڵ ناچاری رۆژووگرتنی کردین ، بۆ کەففارەتی تاوانەکانمان .. هەروەها خوای پاك و بێگەرد داوای زەکاتی لێکردین ، کە بریتییە لە دەیەك یان چلیەکی ئەو سامانەی، کە پێمانی بەخشیوە، کەچیی ئێمە بەخیلییمان کرد و ستەممان کرد ، ئەویش ناچاری کردین زەکاتێکی کەڵەکە بوو لەسەرمان بدەین، (الجزاء من جنس العمل)

بەڵام پاداشتی بەپەلەمان بریتییە لەوەی، کە خوای پاك و باڵادەست پێنج یەکی ئەم ئوممەتە تاوانبارەی ـ واتە چوار ملیۆنیان ـ بەرز کردەوە بۆ پلەی ویلایەت و ، پلەی شەهیدیی و پلەی موجاهیدانی پێ بەخشین، ئیتر ئەوەبوو ئەو موصیبەتە گشتییەی، کە لە هەڵەی گشتییەوە بەسەردا هاتبوو تاوانەکانی رابوردووی لابردن .....[١٠٩]

هەشتەم : دانانی (الخطوات الست) و وەڵامی کەنیسە

لە ١٣ / ١١ / ١٩١٩دا پەنجا و پێنج کەشتیی جەنگیی کەشتیگەلی دەوڵەتە هاوپەیمانەکان ، بە پێی جەنگ وەستاندنی (مۆندرۆس) کە لە ٣٠ / ١٠ / ١٩١٨دا مۆر کرا بوو ، هاتنە ناو ئەستەنبوڵەوە ، کە بیست و دوو کەشتییان هی ئینگلتەرە و ، دوانزەیان هی فەرەنسا و ، حەڤدەیان هی ئیطالیا و ، چواریشیان

---

[١٠٩] سیرة ذاتیة : ١٣٧ ـ ١٤٢

هی یۆنان بوون، ئەم کەشتییانە رووی تۆپەکانیان کردە کۆشکی خەلیفە، کە لە حوکمی دیل‌دا بوو، لە کۆشکی (دۆلّمە باخچە) دا و ، لە ١٨ / ٣ / ١٩٢٠یش‌دا ئینگلیز ئەستەنبولّیان داگیر کرد

ئا لەو کاتەدا کەمینە ناموسلّمانەکان هاتنە دەرەوە و دەستیان دایە چەپلّە و هەل هەلە بۆ سەربازە داگیرکەرەکان، ئەو ناموسلّمانە نامەردانە چەند صەدە بوو بەوپەری رێز و مافەوە لە سایەی دەولّەتی عوسمانییدا ئەژیان بیٚ ئەوەی کەسێك بۆی بێت دەستیان بۆ ببات، کەچیی لەو رۆژەدا شادمانیی خۆیان دەرئەبریی و لە یادیان چوو بوو، کە ئەوانە لە ژیان و گوزەرانی چاك‌دا ئەژیان و ، زۆریان بە پلە و پایەی وەزیریی ئەگەیشتن و ، لە خزمەتی سەربازییش چاپۆشی‌یان لیٚ کرابوو .

لە ئیسپانیا مەسیحییەکان دەستیان دایە کوشت و بری جوولەکە و ، دوای کوژرانی دەیان هەزاریان ، جوولەکە ناچار بوون پەنا بەرنە خاکی دەولّەتی عوسمانیی، چونکە لە هیچ ولاّتێك‌دا جێیان نەئەکرایەوە ، کە ئەو کاتە سەردەمی سولّتان سولەیمانی قانوونیی بوو، رێی پێدان و هاتنە ولاّتەکەیەوە و ، ئەوپەری ماف و رێزیشی بۆ دانان .

ئەرمەنیش بە درێژایی مێژوو لە ژێر ستەم و جەوردا نالاّندوویانە کاتێك، کە لە ژێر دەسەلاّتی مەجووسەکان‌دا بوون هەولّیان دا بە زۆر بیان‌کەن بە مەجووسیی و ، کاتێکیش کەوتنە ژێر دەسەلاّتی بیزەنطی یەکان هەولّیان دا بە زۆر بیان‌بەنە سەر مەزهەبی ئەرثۆذۆکسیی . ئیتر جگە لە سایەی دەولّەتی ئومەویی و عەبباسیی و عوسمانیی‌دا هیچ سەربەستییەکی عەقیدەیی و ژیان و گوزەرانی خۆشیان نەبووە

کاتێکیش موحەممەد فاتح ئەستەنبولّی فتح کرد سەربەستییەکی تەواوی بە ئەرمەن دا، کە لە هەمان کات‌دا هاودینەکانیان لە ژێر ستەمی رووسیادا ئەتلانەوە، کەچیی، کە دەولّەتی عوسمانیی لاواز کەوت ، ئەرمەن بوونە داردەستی

دوژمنان بە تایبەت رووسیا، و دەستیان دایە ئاژاوە دروست کردن، کاتێکیش کە ئەستەنبوڵ لە لایەن کافرانەوە داگیر کرا ئەوان شادمانییان دەربریی .
هەروەها رۆمەکانیش ، لە سایەی دەوڵەتی عوثمانییدا ، ئەوپەری سەربەستییان هەبوو هەتا سوڵتان (محمد فاتح) چەند مافێکی جیاوازی بەوان دابوو تـا دینـی خۆیان بە سەربەستیی بپەرستن .
جوولەکە و ئەرمەن رژانە شەقامەکان و بە شەبقەکانیان ئاماژەی سەرکەوتنیان بۆ داگیرکەران ئەکرد و ، چەپڵەیان بۆ لێ ئەدان و گوڵ بارانیان ئەکردن ..
رۆمەکانیش ئاڵای یۆنانیی بچووکیان هەڵ گـرت بـوو و ، هاواریـان ئـەکرد زیتۆ ... زیتۆ ، واتە بژیی ، بژیی .
لە ناو هاوار و گاڵەی ئەو نامسوڵمانە نامەردانەدا لە یەهوود و ئەرمەن و رۆم، فەرماندەی فەرەنسیی جەنەراڵ (فرانس دیپەرێس) بە شەقامی (بەگ ئۆغلـۆ) دا، بە فیز و دەمارێکەوە ، بەرەو بینای باڵیۆزخانەی فەرەنسیی کـەوتبووە رێ و سواری ئەسپێکی سپیی بوو بوو، و بە دەستی ئاماژەی بۆ پێشوازییکەران ئەکرد و لاسایی فەرماندە سەرکەوتووەکانی مێژووی ئەکردەوە و ، بێ شەرمانە بە سواریی ئەسپەکەیەوە ئاڵای دەوڵەتی عوثمانیی شێلا
بەلام موسڵمانەکان بە دڵێکی زامداری پڕ ئێش و ژانەوە سـەیری ئـەو دیمەنـە جەرگبڕەیان ئەکرد، کە هەرگیز هەڵوێستی وەها بە بیریاندا نەهاتبوو و، هەرگیز چاوەروانی زەلیلیی وەهاشیان نەئەکرد .. فرمێسك لە چاویاندا قەتیس مابوو و، بەو هەموو ئێش و ژانەشەوە ئەتلانەوە
چەند رۆژێك دوای داگیرکردن هەواڵ بلاو بوویەوە، کە دەسـەلاتی داگیرکـەران لەسەر ئەوە سوورە چەند زەنگێکی کلیسا بێنێت و لە مزگەوتی (ئایا صۆفیا) دا هەڵیان بواسێت .. هەواڵێکی دڵ تەزێن بوو، چونکە ئایا صۆفیا هێمای سەرکەوتن و هێمای فەتحی ئەستەنبوڵ بوو .. ئا لەو کاتەدا سوڵتان (وحیـد الـدین) بـەبێ

دەسەلآت وەك دیلی باڵ بەستراو لە کۆشکەکەیدا کزی کردبوو، و لە بەردەم داگیرکەراندا جووڵەی نەئەکرد کەچیی، کە ئەو هەواڵەی بیست خۆی پێنەگیرا و نەیتوانی بێدەنگ بێت ، بەڵکو فەرمانی بەسەر یەکەیەکی سەربازیی لە پاسەوانە تایبەتییەکانی خۆیدا دا هەتا برۆن بۆ مزگەوتی ئایا صۆفیا و، نەهێڵن کاری وەها ئەنجام بدرێت ، ئەگەرچیی تاقیان برراوەتەوە

کە داگیرکەران ئەم هەڵوێستەیان دیی ، وایان بە چاك زانیی لەو بریارە پەشیمان ببنەوە ، نەوەکو بزووتنەوەیەکی میلليی دروست ببێت و گرفتیان بۆ دروست بکات .

دوای داگیرکردنی ئەستەنبوڵ فەرمانەدەی گشتیی سوپای ئینگلیز دەستی دایە دروست کردن و پەرەپێدانی ناکۆکیی لە نێوان موسڵمانەکاندا ، هەتا ئەوەبوو (شیخ الإسلام) و هەندێ زانای تری خەڵەتاند و وای لێ کردن دژی یەکتر بدوێن . هەروەها ناجۆریی نێوان کۆمەڵەی (إتحاد و ترقي) و کۆمەڵەی (إئتلاف) ی[١١٠] زیاتر کرد تا بارودۆخ بۆ سەرکەوتنی یۆنان بەسەر تورکیادا لەبار بێت، ئا لەم کاتە ناسکەدا مامۆستا نوورسیی کتێبی (الخطوات الست) ی دژی ئینگلیز و

[١١٠] کە دەوڵەتی عوثمانیی لە جەنگی جیهانیی یەکەمدا لە بەردەم هێزی هاوپەیمانەکاندا تێك شکا ، سەرۆك و ناودارەکانی کۆمەڵەی (إتحاد و ترقي) بەرەو دەرەوەی ولآت هەلآتن، کۆمەڵەی (إئتلاف) یش دوای جەنگی جیهانیی یەکەم وەك تەوژمێکی سیاسیی دەرکەوت، کە دژی (إتحاد) یەکان و نۆکەری ئینگلیز بوون .

یۆنان دائەنێت و ، ئەشرەف ئەدیب یش [١١١] چاپی ئـەکات و بـلاوی ئەکاتـەوە بـەمـە نـەخشەی گلاوی ئەو فەرماندە ئینگلیزییە پووچەڵ ئەکاتەوە .[١١٢]

هەرکە فەرماندە ئینگلیزییەکە هاتە ئەستەنبوڵەوە پەیامی (خطوات ستة) ی تەسلیم کرا ، کە هێرش ئەکاتە سەریان و ، بیرو بۆ چوونە هەڵەکانیان ئەداتە دواوە و غیرەت ئەخاتە بەردەم موسڵمانان، هەروەها لە چالاکیی (بدیع الزمان) ئاگادار کرا، کە چەندە دژی داگیرکەرانە

فەرماندەی ئینگلیز هاتە سەر ئەو بریارە، کە مامۆستا لەناو بەرێت ، بەلاَم، کە ئاگادار کرا بریاری وەها رقی جـەماوەر هـەڵ ئەسـتێنێ و ، دەسـت ئەدەنـە دژایەتیی، لەو بریارە پاشگەز بوویەوە، بەلاَم وازیان لێ نەهێنا

کە فەرماندەکانی ئەنقەرە هەواڵی کاریگەریی ئەو پەیامەیان زانیی و ، زانییان (بدیع الزمان) چۆن دەوری کاریگەری دژی داگیرکەران دیوە ، دوو جار بانگیـان کرد بۆ ئەنقەرە ، تا پاداشتی ئەو کارە مەردانانەی بدەنەوە، بەلاَم مامۆستا وای بە چاك زانیی لە ئەستەنبوڵدا بمێنێتەوە، و نەچوو بە دەم بانگ کردنەکەیانەوە و، پێی وتن :

پێم خۆشە لەو شوێنەدا جیهاد بکەم، کە لە هەموو شوێنێك زیاتر مەترسـیی دارە، نەك لە سەنگەردا .. جا من وەهای ئەبینم، کە ئـەم شـوێنەم لـە ئـەنادۆڵ مەترسییدارترە [١١٣]

[١١١] یەکێك بوو، لە موسڵمانە بەغیرەتەکانی ئەو سەردەمە و ، سەرنووسەری گۆڤـاری (سـبیل الرشـاد) ی ئیسلامیی بووە . لە ل ٤٥٥ – ٤٥٨ ی (سیرة ذاتیـة) دا باسـێکی قەشـەنگی دەربـارەی مامۆسـتا نوورسـیی نووسیوە

[١١٢] لە تورکیا دوو حکومەت لەو کاتەدا دامەزرابوون، حکوومەتی عوثمانیی لە ئەستەنبووڵ، کـە لـە ژێـر دەسەلاَتی هاوپەیمانەکان دا بوو، بە تایبەت ئینگلترە و ، حکومەتێکی نیشتمانییش لە ئەنقەرە بە سـەرۆکایەتیی موصطفا کەمال .

نۆهەم : وەڵامی کەنیسە

کە ئەستەنبوڵ داگیر کرا و ، ئینگلیز تۆپەکانی لە گەرووی ئەستەنبوڵدا تێك شکاند ، لەو ڕۆژانەدا سەرۆکی قەشەکانی کەنیسەی ئینگلیکیی شەش[114] پرسیاری ئاراستەی مەشیەخەی ئیسلامیی کرد ، لەو کاتەدا حەیدەریی زادە ئیبراهیم ئەفەندیی (شیخ الاسلام) بوو، و پرسیارەکانی ئاراستەی (دار الحكمة الإسلامية) کرد و ، سەرەرای مامۆستا نوورسیی زانای تریش وەك تەفسیرکار ئیسماعیل حەقیی ئەزمیرلیی و شێخ عەبدولعەزیز چاویش بە درێژە وەڵامیان دایەوە

لەو کاتەدا مامۆستا نوورسییش ئەندامی (دار الحكمة) بوو و پرسیارەکانی ئاراستە کران هەتا بە(٦٠٠) شەش‌صەد وشە وەڵامیان بداتەوە

ئەویش لە وەڵامدا وتی : ئەم پرسیارانە نە بە شەش‌صەد وشە و ، نە بە شەش وشە و ، نە بە یەك وشە وەڵام نادرێنەوە ، بەڵکو وەڵامیان یەك تفە ..

چونکە کاتێك، کە ئەو دەوڵەتە ئاوەکانی ئێمەی داگیر کرد و ، دەستی نایە قورگمان وەك ئەبینن ، پێویستە تف بکرێتە ناوچاوی سەرۆکی قەشەکانیان بەرامبەر بەو پرسیارانەی، کە بە هەموو غرووڕێکەوە پرسیونی .

بۆیە مامۆستا فەرمانی دا تف بکرێتە ناوچاوی پیسی زاڵمان ..[115]

ئەمانەش پرسیارەکانی بوون، کە مامۆستا نوورسیی وەڵامی دابوونەوە :

---

[113] سيرة ذاتية : ١٤٤

[114] لە (الكلمات) دا ل٨٩٥ پرسیارەکان دەربارەی چوار شت کراون ، واتە چوار پرسیار بوون .

[115] المكتوبات : ٥٣٨

پرسیاری یەکەم : دینی موحەمەد ﷺ چیە ؟

وەلاّم : قورئانی پیرۆزە، کە بنچینەی مەبەستی چەسپاندن و دامەزراندنی شەش پایەکەی ئیمان و ، قووڵ کردنەوەی پێنج پایەکانی ئیسلامە .

پرسیاری دووهەم : چیی بە فیکر و بە ژیان پیشکەش کردووە ؟

وەلاّم : یەکڕایی بە فیکر و ، ڕاستڕەویی بە ژیان پێشکەش کردووە شاهیدیش لە سەر ئەوە فەرمایشتی خوای گەورەیە : ﴿ قُلۡ هُوَ ٱللَّهُ أَحَدٌ ﴾ و ﴿ فَٱسۡتَقِمۡ كَمَآ أُمِرۡتَ ﴾ (هود : ١١٢) .

پرسیاری سێهەم : مل ملانێی ئەم چەرخە چۆن چارەسەر ئەکات ؟

وەلاّم : بە حەرام کردنی ڕیبا و ، فەرزکردنی زەکات ، شاهیدیش بۆ ئەمە فەرمایشتی خوای گەورەیە : ﴿ وَأَحَلَّ ٱللَّهُ ٱلۡبَيۡعَ وَحَرَّمَ ٱلرِّبَوٰاْ ﴾ (البقرة : ٢٧٥) و ﴿ يَمۡحَقُ ٱللَّهُ ٱلرِّبَوٰاْ ﴾ (البقرة : ٧٦) ، و ﴿ وَأَقِيمُواْ ٱلصَّلَوٰةَ وَءَاتُواْ ٱلزَّكَوٰةَ ﴾ (النور : ٥٦) .

پرسیاری چوارەم : ئیسلام چۆن ئەڕوانێتە ئاژاوە و پشێوییەکانی مرۆڤ ؟

وەلاّم : هەوڵ و کۆشش بناغەیە ، ئەگەرنا سامانی مرۆڤ لە دەستی زاڵماندا کۆ ئەبێتەوە و ، بەشی کەسی لێ نادەن، شاهێدیش فەرمایشتی خوای گەورەیە ﴿ وَأَن لَّيۡسَ لِلۡإِنسَٰنِ إِلَّا مَا سَعَىٰ ﴿٣٩﴾ ﴾ (النجم : ٣٩) . و ﴿ وَٱلَّذِينَ يَكۡنِزُونَ ٱلذَّهَبَ وَٱلۡفِضَّةَ وَلَا يُنفِقُونَهَا فِي سَبِيلِ ٱللَّهِ فَبَشِّرۡهُم بِعَذَابٍ أَلِيمٍ ﴾ (التوبة : ٣٤) [116]

[116] الكلمات : ٨٩٥ ، الشعاعات : ٤٧٤

بەشی چوارەم

لە دایك بوونی سەعیدی نوێ

یەکەم : هۆشیاریی رۆح و سەرکەوتنی دڵ

مامۆستا باسی ئەو قۆناغەی ژیانی ئەستەنبوڵ ئەکات :

((کە لە دیلیی گەرامەوە ، لەگەڵ ، (عەبدوررەحمان) ی برازامدا لە کۆشکێکی سەر لووتکەی (چامڵچە) لە ئەستەنبوڵ نیشتەجێ بووبووین ئەگونجا ئەو ژیانەی، کە من بەسەرم برد لەلایەنی دنیاوە بۆ ئێمەمانان بە ژیانێکی نموونەیی لە قەڵەم بدرایە ، چونکە لە دیلیی رزگارم بوو بوو، و .. دەرگای هۆیەکانی بلاوکردنەوە لە (دار الحكمة الإسلامية) دا ، بە گوێرەی پیشە و ئەرکی زانستییانەی سەرشانم لەبەر دەمما خرابوویە سەر پشت و .. شۆرەت و ناوبانگ و روولێنانی خەڵکییش بە رادەیەك دەورەیان لێ دابووم، کە من شایستەیان نەبووم و .. لە جوانترین ناوچەی ئەستەنبوڵدا (چامڵچە) نیشتەجێ بووبووم و .. هەموو شتێك بۆ من بە گوێرەی دڵ بوو، چونکە (عەبدوررەحمان) ی برازام ـ رەحمەتی خوای لێبێ ـ لە گەڵمدا بوو، کە لەگەڵ ئەوەشدا لەوپەری زیرەکیی و ووریاییدا بوو، قوتابییەکی خۆبەختکەر و خزمەتگوزار و نووسەر بوو، هەتا من بە کوڕێکی مەعنەویی خۆمم ئەژمارد

لە کاتێکدا، کە وا هەستم ئەکرد من بەختیارترین مرۆڤم لە جیهاندا ، سەیرێکی ئاوێنەم کرد .. چەند تاڵە موویەکی سپییم لە سەر و ریشمدا بەدیی کردن .. ئەبینم وا ئەو بێدارییە رۆحییەی، کە لە دیلییەکەمدا لە مزگەوتەکەی

(کۆسترما) هەستم پێ کرد ، خەریکە سەر هەڵ ئەداتەوە . ئیتر منیش دەستم دایە سەنج‌دان و بە وردیی بیرکردنەوە لەو حاڵەتانە، کە بە دڵ وابەستەیان بوو بووم، و واشم ئەزانیی ئەوانە سەرچاوەی بەختیاریی دنیان .. جا هەر حاڵەتێك و هەر هۆیەك بە وردیی سەرنجم دابێ ، ئەوا بۆم دەرکەوتووە، کە هۆیەکی هیچ و پووچ و دەست برە ، کە شایستەی خۆ پێوە هەڵواسین و پەیوەندیی پێوەکردن نیە .. سەرەرای ئەوەش لەو ماوەیەدا لە دۆستێکی گیانیی بە گیانییمەوە ، کە لە بەوەفاترین دۆستەکانم ئەژمێررا و ، بە شێوەیەکی چاوەڕوانیی نەکراو ، بە جۆرێك کە بە بیردا نەئەهات ، بێ وەفایی و ناکەسییەکم بۆ دەرکەوت .. ئەمە هەر هەمووی بووە هۆی بێزاربوونم و لەبەرچاوکەوتنی ژیانی دنیا ، ئەوەبوو بە خۆمم وت :

ـ تۆ بڵێی من یەکجار خەڵەتاو بم ، وا ئەبینم، کە زۆربەی خەڵك بە چاوی ئاوات پێخواستنەوە سەیری ئەو ژیانەمان ئەکەن، کە لە روانگەی راستییەوە شایستەی شیوەن و گریانە ؟ ئایا ئەو هەمووە خەڵکە شێت و لێوە بوون ؟ یان من خەریکم شێت ئەبم ، بەوەی، کە ئەو دونیاپەرستانەم بە شێت و لێوە دێتە بەرچاو؟! بە هەر حاڵ .. ئەو بێدارییە توندەی کە بە بینینی پیریی لە لام سەری هەڵ دا ، وای لێ کردم، کە پێش هەموو شتێك بەفەناچوونی ئەو شتانە ببینم، کە من پەیوەندییم پێیانەوە هەیە و تیاچوون و بەفەناچوونیان لێ چاوەڕوان ئەکرێ ..

پاشان ئاورم بەلای نەفسی خۆمدا دایەوە ، ئەبینم لەوپەری دەسەوسانییدایە ! ئەوەبوو رۆحم ، کە داخوازیی هەمیشە مانەوە و بەفەناچوونی هەیە هاوارێکی لێ بەرز بوویەوە و ، دەسەدامێنی شتە فانییەکانیش بوو، و وا وەهمی ئەبرد، کە هەمیشە ئەمێنێتەوە هاواری لێ بەرز بوویەوە : ((**مادەم من خۆم بە لاشە فانییم ، ئەبێ بە هیوای چ کەڵکێك بم لەو شتە فانییانە، و مادەم**

دەستەوسانیشم ئەبێ چاوەروانی چیی بم لە دەستەوسانان ؟ کەواتە دەردی من دەرمانی تەنها لای خوای باقیی و سەرمەدیی، و لای خوای خاوەن دەسەلآت و ئەزەلییە)) . ئیتر دەستم دایە گەران و هەواڵ پرسین .. پێش هەموو شتێك بەو زانستانەدا چوومەوە، کە لەوبەر دەستم خستبوون و ، لە دووتوێیان‌دا بە دوای دڵ دانەوە و ئومێددا ئەگەران .. بەلآم ـ بە داخەوە ـ تا ئەو کاتەش شان بە شانی زانستە ئیسلامییەکان زانستە فەلسەفییەکانیشم وەرگرتبوون ، چونکە بە زەننی خۆم ـ کە زەننێکی یەکجار هەڵە بوو ـ وام دائەنا، کە ئەو زانستە فەلسەفییانە سەرچاوەی پێش کەوتن و کامڵ بوونن و تەوەرەی رۆشنبیریی و رووناك کەرەوەی بیر و فیکرن ، کەچیی ئەو مەسەلە فەلسەفییانە بوون، کە رۆحمیان یەکجار چەپەڵ کرد ، بەڵکو بوونە کۆسپ لەبەردەم بەرزیی مەعنەوییم‌دا

بەڵێ ، کە من لەم حاڵەتەدا بووم ، هەر ئەوەندەم زانیی ، بە سۆز و فەزڵ و بەخشندەیی خوای بالآدەست و بەتوانا ، حیکمەتی پیرۆزی قورئان بە فریامەوە هات .. چڵك و چەپەڵیی ئەو مەسەلە فەلسەفییانەی شۆرد و ـ وەك لە زۆربەی پەیامەکان‌دا روون کراوەتەوە ـ رۆحمی لێیان پاك کردەوە، چونکە ئەو تاریکاییە رۆحییەی کە لە زانستە فەلسەفییەکانەوە هەڵ قولآوە خەریك بوو، رۆحم نوقم بکات و لە نێو بوونەوەران‌دا ونی بکات، جا لەو مەسەلانەدا رووم لە هەر کوێ ئەکرد نە نوور و نە شۆڵەم نەئەبینی و ، نەشم ئەتوانیی پر بە سنگم هەناسە بدەم ، هەتا ئەو نوورە گەشاوەی تەوحید، کە لە قورئانی پیرۆزەوە بەرز ئەبوویەوە و ﴿ لا إله إلا هو ﴾ ی ئەخستە سەر زمان هات و ، ئەو تاریکاییەی لەت و پەت کرد و رەواندیەوە . ئەوەبوو بەوپەری ئاسوودەیی و دڵ متمانەییەوە سنگم کرایەوە و ، هەناسەم هەڵ مژیی .. بەلآم نەفس و شەیتان بە هۆی ئەو ئامۆژگاریی و دەرسانەوە، کە لەلای ئەهلی گومرایی و فەلسەفە وەریان گرتبوون هێرشێکی توند

و تیژیان کردە سەر عەقڵ و دڵم .. ئیتر لەم هێرشەدا بەرابەرکێی دەروونیی سەری هەڵ دا ، تا ئەوەبوو ـ سوپاس و منەت بۆ خوا ـ بە سەرکەوتن و بردنەوەی دڵ کۆتایی هات)) ..[١١٧]

دووهەم : هەرەشەی پیریی و یادی مردن

دەربارەی پیرییش ئەڵێت :

((کاتێك، کە لە بەرەبەیانی پیرییدا ، لە خەوی شەوگاری لاوێتیی بێدار بوومەوە ، بە وردیی سەرنجی خۆمم دا ، ئەبینم وەك ئەوە وایە لە شوێنێکی بەرزەوە بەرەو گوێی قەبر بە پەلە هەنگاو هەڵ بگرم ، بەو شێوەی، کە نیازیی میصریی[١١٨] وەسفی کردووە، کە ئەڵێت :

بناء العمر يذوي حجراً إثر حجر غافلاً يغط الروح وبناؤه قد اندثر[١١٩]

جا ئەو لاشەیەی، کە ماوای رۆحمە ، بە درێژایی رۆژگار یەك لە دوای یەك بەردەکانی داکەوتن و ، ئەو هیوایانەشم، کە بە توندیی منیان بە دنیاوە بەستبوویەوە ، هەموو تێك شکان و پچر پچر بوون، بۆیە هەستم بە نزیك

---

[١١٧] پەیامی پیران : ٣١ ـ ٣٣

[١١٨] نیازیی میصریی : شاعیرێکی تورکیی صۆفییە . (١٦١٨ ـ ١٦٩٤) ، لە گوندێکی نزیکی (ملاطیە) لە دایك بووە، خوێندنی لە ئەزهەری شەریف تەواو کردووە ، لەبەر ئەوە نازناوی (میصریی) لێ نراوە .. دیوانێکی شیعر و چەند دانراوێکی هەیە ، کە لەوانە : (رسالة الحسنين ، موائد العرفان و عوائد الإحسان، وهداية الإخوان) . لە قوتابخانە زانستییەکانی ئەستەنبوڵدا دەستی بە (ئیرشاد) کردووە . ـ وەرگێڕی عەرەبیی .

[١١٩] شاعیر دەڕی ئەبڕێ کەوا بینای تەمەنی لە ڕووخاندایە و بەردەکانی یەکتر ئەڕووخێنن ، خۆیشی بێ ئاگایە و لە پرخەی خەودایە و وا بیناکەشی مەحو بوویەوە . ـ وەرگێڕ .

بوونەوەی کاتی لێکدابرانم لە خۆشەویست و دۆستانێکی لەژمارە نەهاتوو کرد و ، دەستم دایە گەران بە دوای تیماری ئەم زامە قووڵە مەعنەوییەدا، کە وەك دەر ئەکەوێ ئومێدی ئەوەی لێ ناکرێ دەرمانێکی شیفابەخشی ببێت ! ئەوەبوو نەم توانیی چارەسەرییەکی بۆ بدۆزمەوە ، دیسان وەك نیازیی میصریی منیش وتم :

حکمة الإله تقضي فناء الجسد والقلب تواق إلى الأبد

لهف نفسي من بلاء وكمد حار لقمان في إيجاد الضمد [١٢٠]

کە من لەم حاڵەتەدا بووم ، لە پرێکدا نووری پێغەمبەری بەرێز ﷺ ، کە رەحمەتی خوایە و بەسەر (عالمین) دا باریوە و ، نموونەی ئەو سۆزەیە، کە دەری ئەبرێ و ، بانگەوازکەرە بۆ لای و ، زەمانی ئەو رەحمەتەشە .. لە پرێکدا شەفاعەتەکەشی و ، ئەو دیارییەش، کە بۆ هیدایەتی مرۆڤایەتیی هێنا ، بوونە دەرمانێکی شیفابەخش و دەوایەکی زۆر سەرکەوتوو بۆ ئەو دەردە قورسەی، کە وام ئەزانیی دەرمانی نیە و ، ئەو هیوابرینە یەکجار رەشەش، کە دەوری دابووم گۆرییان بۆ ئومێدێکی پرنووری گەشاوە)) .. [١٢١]

((کاتێك، کە پێم نایە ناو دەرگای پیرییەوە ، تەندروستیی لەشیشم ، کە جڵەو بۆ غەفڵەت و بێئاگایی شل ئەکات و کۆمەکیی ئەکات ، شێوا بوو .. ئیتر ئەوەبوو پیریی و نەخۆشیی هەردووك لەسەر ئەوە یەکیان گرت، کە هێرش بکەنە سەرم و ، تا ئێستاش هەردووکیان پێکەوە جار لە دوای جار بە تەوقەسەرمدا ئەکێشن ، تا

[١٢٠] شاعیر دەری ئەبرێ حیکمەتی پەروەردگار بەو جۆرەیە، کە لاشە فانیی بێ ، کەچیی دڵیش حەزی لە ژیانی هەمیشەیی و هەتا هەتاییە و ، دەروونیشی بە دەست بەڵا و خەم و خەفەتەوە تووشی نەخۆشییەکی وەها بووە، کە لوقمانی حەکیمیش لە دۆزینەوەی چارەسەریدا سەرسام بووە . ـ وەرگێڕ .

[١٢١] پەیامی پیران : ٥ ـ ٦

ئەوەبوو خەوی غەفڵەتیان لێم دوور خستەوە، منیش لە ماڵ و منداڵ و وێنـەیان هیچ شتێکم نەبوو تا بە دنیاوە پەیوەستم بکەن ، لەبەر ئەوە ئەبینم وا دەستهاتی ئەو تەمەنەم، کە بە بێئاگایی لاوێتیی لە دەستمدا بریتییە لە: گوناه و تاوانەکان، ئیتر ئەوەبوو منیش بە شێوەی هاوارکردنەکەی (نیازیی میصریی) هاوارم کرد :

تەمەنم بە با چوو و ، هیچم لێی دەست نەکەوت ..
هاتم و رێگام گرتە بەر ، بەڵام
کاروان باری کرد و دوور کەوتەوە
منیش مامەوە
منی تەنیا و غەریب
دەستم بە گریان کرد
ویستم بە تەنیا و بە سەرگەردانیی رێ ببڕم و ،
چاوەکانیشم بووبوونە جۆگەلەی فرمێسك و ،
سنگیشم بە تاسەوە ئەبرژا
ئیتر عەقڵم سەرسام ما !

ئەو کاتە لە غەریبییەکی سەختدا ئەتلامەوە .. ئەوەبوو بۆ لە دەست چوونی تەمەنم هەستم بە خەفەتێکی هیوابڕ و ، داخێکی پڕ لە پەشیمانیی و ، هەناسـە ساردییەکی پڕ ژان کرد لە قووڵایی دڵمەوە هاوارم کـرد و داوای کۆمـەکیی و یارمەتیی و ، رووناکیی ئۆمێدم ئەکرد .. لە پڕێـکدا قورئـانی پـیرۆزی خـاوەن موعجیزە کۆمەکیی بۆ ناردم و ، هات بە هانامەوە و دەرگای ئۆمێدێکی مەزنی لەبەر دەممدا خستە سەر پشت و ، نوورێکی گەشاوەی هیوا و ئۆمێـدی وەهـای

پێشکەش کردم، کە بتوانێ چەند قات چەند قاتی بێ هیواییەکەم لەناو بەرێت و، بۆی بکرێ ئەو تاریکییە یەکجار رەشانەی دەوروبەرم برەوێنێتەوە)) .. [١٢٢]

((کاتێك، کە چەند تاڵە موویەکی سەرم سپیی بوون، کە نیشانەی پیرییە و ، ترس و بیمی جەنگی جیهانی یەکەم و ئەو شوێنەوارە قووڵەی، کە دیل بـوونم لـە دەستی رووس‌دا کردیە سەر ژیانم ، خەوی بێ ئاگایی لاوییمیان قورس‌تر کرد، دوا بە دوای ئەوەش کە لە دیلیی گەرامەوە ئەستەنبووڵ چ لە لایەن خەلیفەوە ، یـان (شیخ الاسلام) ەوە ، یان فەرمـاندەی گشتییەوە ، یان لە لایەن قوتابیانی زانستە شەرعییەکانەوە پێشوازییەکی گەرم و گورم لێ کرا و ، زیاتر لەوەش کە من شایان بم رێزم لـێگیرا .. ئەمـە هـەموو ، سـەرەرای مەسـتیی و بـێ ئاگـایی لاویـی، حاڵەتێکی رۆحیی بۆ دروست کردم و ، ئەو خەوەشی زیاتر لەلام قورس کـرد، بـە رادەیەك، کە وام ئەزانی دنیا هەمیشەیی و باقییـە و ، خۆیشـم لـە حاڵـەتێکی سەیردا بینی، کە وەها باوەشم بە دنیادا کرد بوو هەروەك نەمرم .

ئا لەم کاتەدا ، رۆیشتم بۆ مزگەوتی بایەزیـد لـە ئەسـتەنبوڵ ، ئەمـەش لـە مـانگی رەمەزانی پیرۆزدا بوو، تا لە دەمی قورئان خوێنـە خـاوەن ئیخلاصـەکان قورئانی پیرۆز ببیستم .. لە زمانی ئەو قورئان خوێنانەوە گوێم لەو فەرمایشـتە بەرزەی ئاسمان بوو، کە قورئانی خاوەن موعجیزە ، بەوپەری هێـز و توندییـەوە ، دەربارەی مردن و نەمانی مرۆڤ و ، کار تەواوکردنی هەموو گیان‌دارێك و مردنی رایگەیاند ، ئەوەش بە پێی دەقی ئایەتی پیرۆز : ﴿ كُلُّ نَفْسٍ ذَآئِقَةُ ٱلْمَوْتِ ﴾ (آل عمران : ١٨٥) .

---

[١٢٢] پەیامی پیران : ٧ ـ ٨ .

ئەم راگەیاندنە توند و بەهێزە لە پەردەی گوێمەوە تێپەری و هەموو چینە چر و ئەستوورەکانی خەو و بێئاگایی و مەستییمی بریی و لە قوڵایی ناوجەرگەی دڵمدا نیشتەجێ بوو ..

لە مزگەوت هاتمە دەرەوە و ، بۆ ماوەی چەند رۆژێك وەهام ئەزانی، کە گەردەلوولێکی گەورە لە سەرم دا گر ئەگرێت و ، ئەو خەوە قووڵەی، کە ماوەیەکی دوور و درێژە تیامدا جێگیر بووە، لە ناوی ئەبات، و خۆشم وەك کەشتییەك ئەهاتە پێش چاو، کە لە نێوان شەپۆلەکانی دەریادا سەرگەردان بوویێت و قیبلەنوماکەشی تێك چوو بێت .. دەروونیشم بە ئاگرێکی چەرە دووکەڵاویی هەڵ ئەقرچا و ، هەرچیی سەیری ئاوێنەشم ئەکرد ، مووە سپییەکان پێیان ئەوتم : وریا بە !!!

بەڵێ ، بە پەیدابوونی ئەو مووە سپییانە و وریا کردنەوەیان هەموو شتێکم لە لا رۆشن بوویەوە ، چونکە بۆم دەرکەوت ئەو لاوێتییەی، کە زۆرم ئەنازیی پێیدا ، بگرە شەیدای تام و چێژی بووم بووم ، پێم ئەڵێ : خواحافیز ! هەروەها ئەو ژیانی دنیایەی، کە من بەندی خۆشەویستیی بوو بووم بەرە بەرە دەستی بە کوژانەوە کرد، و ئەو دنیایەش، کە من دەستەدامێنی بوو بووم ، بگرە بۆی بەتاسەوە بووم و شەیداشی بوو بووم ، ئەبینم پێم ئەڵێ : خواحافیز !! خواحافیز !! بەمە تێی گەیاندم کە من لەم خانەی میوان دارییە کۆچ ئەکەم و ، بەم نزیکانەش بە جێی ئەهێڵم .. هەروەها ئەم بینی دنیا خۆیشی ئەڵێت : خواحافیز و ، خۆی ئامادەی کۆچ کردن ئەکات . ئەوەبوو هەمەکییەتیی و گشتگیریی ئەم ئایەتە پیرۆزەوە :

﴿ كُلُّ نَفۡسٖ ذَآئِقَةُ ٱلۡمَوۡتِۗ ﴾ ئەو مانایەی، کە وا تییدا لە رووی دڵمدا کرایەوە، کە ئەمەیە :

تێکرای مرۆڤایەتیی وەك یەك نەفس وەهان و ، ئەبێ بمرن تا سەر لە نوێ زیندوو بکرێنەوە .. هەروەها گۆی زەوییش نەفسێکە و هەر ئەبێ بمرێت و تیا

بچێت ، تا شێوەی هەمیشە مانەوە و وێنەی نەمریی وەرگرێت .. هەروەها دنیاش نەفسێکە و ئەمرێت و بەسەر ئەچێت تا لە شێوەی (ئاخیرەت) دا دروست ببێتەوە

بیرم لەو بارە کردەوە، کە منی تێدام ، ئەبینم :

ئەو لاوێتییەی، کە خولگەی چێژ و لەزەتەکانە ، وا خەریکە بەرەو نەمان ئەچێت و، شوێن بۆ ئەو پیرییە چۆڵ ئەکات، کە کانگای هەموو خەم و خەفەتێکە و، ئەم ژیانە پرشنگدار و گەشاوەیەش لە کۆچ کردن دایە و ، مەرگی تاریك و ترسناکیش ـ بە رواڵەت ـ خۆی بۆ ئەوە ئامادە ئەکات، کە شوێنی ژیان بگرێتەوە

دنیاشم ئەبینی، کە خۆشەویست و شیرینە و بێ ئاگایان شەیدای بوون، و واش ئەزانرێ، کە هەمیشەییە ، ئەم بینی بە پەلە بەرەو نەمان ئەروات .. جا بۆ ئەوەی نوقمی ناو بێ ئاگایی ببم و ، خۆم بخەڵەتێنم رووم کرد بە لای چێژەکانی ئەو پایە و پلە بەرزە کۆمەڵایەتییانەوە کە لە ئەستەنبوڵدا دەستم کەوتن و ، نەفسم پێیان خەڵەتا و، ئەوەندە خۆشیی دەربرین و رێز و دڵ دانەوە و رووتێ کردن و دڵ پێ خۆش بوونی خەڵکییان تێدا بوو، کە لە شان هەڵ گرتنی من زیاتر بوون .. ئەبینم هەموو ئەمانە تا دەرگای ئەو قەبرەی، کە لێمەوە نزیکە دێن و ، لەوێ ئەکوژێنەوە

هەروەها ئەم بینی، کە ریایەکی رەزا قورس و ، خۆپەرستییەکی سارد و سر و، بێئاگاییەکی کاتیی لە ژێر ئەو پەردە رازاوەیەی ناو و ناوبانگییدا خۆی حەشار داوە، کە بەرزترین ئاواتی ئەهلی شۆرەت و شەیدایانیەتی .. ئیتر تێ گەیشتم، کە ئەم شتانەی هەتا ئێستا منیان خەڵەتاندووە هیچ دڵ خۆشییەکم پێ نابەخشن و، شۆڵەیەکی نووریشم لێیانەوە دەست گیر نابێت .

جا بۆ ئەوەى لەو بێ ئاگاييەم جارێكى تر بەخەبەر بێم و بە يەكجاريى لێى بێدار ببمەوە ، گوێم لەو قورئان خوێنە بەرێزانەى مزگەوتى ((بايەزيد)) گرت تا دەرسى ئاسمانيى قورئانى پيرۆز وەربگرم .. ئيتر ئەوەبوو مژدەكانى ئەو برايەتيە ئاسمانيەم لە دوو توێى پەروەردگاريیە پيرۆزەكانى فەرمايشتى خواى گەورە ﴿ وَبَشِّرِ ٱلَّذِينَ ءَامَنُوا.. ﴾ . (البقرة : ٢٥) ەوە بيستن ..

ئەوەبوو بەو بەرەكەتەى كە لە قورئانى پيرۆزەوە دەستم كەوت ، بە دواى دڵ دانەوە و ئومێد و نووردا ئەگەرام ، ئەويش لەو كارانەدا، كە سەرم لێيان سوور ئەما و سەرسامیان كردبووم و ، هيوا برراو و بێ كەسيان خستبووم ، نەك لە هيچ كارێكى تردا جا هەزار و يەك شوكرانە بۆ بەديهێنەرى بەخشندەم، كە كۆمەكيى كردم تا هەر لە دەردەكەدا دەرمان بدۆزمەوە و ، لە تاريكيش‌دا رووناكيى ببينم و ، لە خودى ئازار و ترس و لەرزيش‌دا هەست بە دڵدانەوە بكەم .

يەكەم جار سەيرێكى ئەو روخسارەم كرد، كە هەموان ئەترسێنێ و ، دەرئەكەوێ كە زۆر سامناكە كە ئەويش روخسارى ((مردن)) ە .. ئەوەبوو بە هۆى نوورى قورئانى پيرۆزەوە بۆم دەركەوت، كە روخسارى راستەقينەى مردن بەش بە حاڵى ئيمان داران روخسارێكى گەشاوەى نوورانييە ، هەرچەندە رووى دەرەوەى تاريكە و، بە پەردەيەكى رەشى ناشيرينى سامناكيش داپۆشراوە .. جا لە زۆربەى پەيامەكان‌دا ئەم راستييەمان بە شێوەيەكى گومان بر چەسپاندووە و روون كردۆتەوە ، بە تايبەت لە ((وتەى هەشتەم)) و ((مەكتووبى بيستەم)) دا ، كە مردن لە ناودانى يەكجاريى و ، لێك دابرانى هەتا هەتايى نيە ، بەڵكو پێشەكيى و سەرەتا و دەست پێكردنى ژيانى هەتا هەتايى و ، كۆتايى هێنان و پشوودان و حەسانەوە و دەست هەڵ گرتنە لە ئەرك و مەينەتى كار و فەرمان‌بەريى ژيان و ، بريتييە لە شوێن گۆرين و ، هەروەها بە يەك گەيشتنەوەيە لەگەڵ ئەو دۆست و

خۆشەویستانەدا، کە بۆ جیهانی بەرزەخ کۆچیان کردووە .. ئا بەم شێوەیە .. بە وێنەی ئەم راستییانە روخساری جوانی گەشاوەی مردنم بینیی .. دیارە بە ترس و لەرزەوە سەیرم نەکرد ، بەڵکو ـ لە لایەنێکەوە ـ بە جۆرە تاسەمەندییەکەوە سەیرم کرد ، ئیتر ئەوەبوو لەو کاتەدا یەکێ لە نهێنییەکانی ((رابطة الموت)) م بۆ دەرکەوت، کە پەیرەوانی تەریقەتەکانی (تصوف) بە جێی ئەهێنن ..

پاشان لە ((سەردەمی لاویی)) ورد بوومەوە ، ئەبینم بە نەمان و بەسەرچوونی، هەمووان خەمبار ئەکات و، واش لە هەمووان ئەکات، کە بۆی تاسەمەند بن و پێی دڵ خۆش بن و ، ئەو سەردەمەیە، کە بە غەفڵەت و تاوان کردنەوە بەسەر ئەچێ   ئەوەبوو لاوێتیی منیش بەو شێوەیە بەسەر چوو! سەیرم کرد روخسارێکی زۆر ناشیرین ، بگرە مەست و سەرسام لە ژێر ئەو بەرگە رازاوە بریقەدارەدا دیارە ، کە بەسەریا کێشراوە   خۆ ئەگەر پەیم بە راستیی لاویی بردایە ئەوا سەرانسەری ژیانی دنیام ، ئەگەرچیی صەد ساڵیش بژیامابایە ، ئەیگریاندم و خەم و خەفەتی پێ ئەچەشتم ، ئەویش بەرامبەر بە چەند ساڵێك، کە بە خۆشیی و پێکەنینەوە بەسەر ببرێت ، وەك ئەو شاعیرەی کە بەوپەری ئاه و حەسرەتەوە بۆ سەردەمی لاوێتیی خۆی ئەگریی و ئەڵێت :

ألا ليتَ الشبابُ يَعودُ يوماً   فَأُخبِرُهُ بِما فَعَلَ المَشيبُ [١٢٣]

بەڵێ ، ئەو پیرانەی، کە لە نهێنیی و چیەتیی لاوێتیی نەگەیشتوون ، ئەوا وەك ئەم شاعیرە سەردەمی پیرییان بە داخ و خەفەت و گریە شیوەنەوە بۆ سەردەمی لاوێتییان بەسەر ئەبەن .. لە راستییشدا ئەگەر لێهاتوویی و گەشاوەیی تافی

---

[١٢٣] شاعیر هەناسە هەڵ ئەکێشێ و ئاوات ئەخوازێ، کە رۆژێ لە رۆژان سەردەمی لاوێتیی ئەگەڕایەوە هەتا شکاتی لە پیریی بکردایە، کە چیی پێ کردووە .

لاویی لە دڵی ئیمان دارێکی ئاسوودەی ژێری دڵ دامەزراوی بەویقاردا جێی خۆی بکاتەوە و ، وزە و هێزی لاوەکان روویان لە خواپەرستیی و کردەوەی چاك و بازرگانیی قیامەت بنرێت ، ئەوا ئەبنە گەورەترین هێزی خێر و چاکترین رێ بۆ ئەو بازرگانییە ، جوانترین و بگرە بەلەزەتترین هۆ بۆ ئەنجامدانی کردەوە چاکەکان .

بەڵێ ، لە راستییدا بۆ کەسێك، کە ئەرکی موسڵمانانەی سەرشانی خۆی بزانێ و ، سەردەمی لاویی خراپ بەکار نەهێنێ ، ئەوا ئەو سەردەمە زۆر بەنرخ و بەبەهایە و ، نیعمەتێکی خوایی مەزنە و ، کەیف و خۆشییەکی بەلەزەتە ، بەڵام لاوێتییەك، کە رەوشت جوانیی و ، داوێن پاکیی و تەقوای لەگەڵ دا بێت ، ئەوا چەندین چەرمەسەریی سامناکی لە رێدا ئەبێت .. چونکە هەڵەشەیی و هەوا و ئارەزووەکانی ئەبنە مایەی لەدەستدانی بەختەوەریی هەمیشەیی و ، ژیانی قیامەتی ئەو کەسە و ، لەوانەیە ژیانی دنیاشی لە ناو ببەن و ، بە درێژایی تەمەنی پیریی و پەك کەوتەییشی ، بە هۆی چێژ و لەزەتی چەند ساڵێکەوە ، ئێش و ئازارێکی پر خەفەتی دەرخوارد ئەدەن ..

جا لەبەر ئەوەی، کە سەردەمی لاویی زۆربەی خەڵکیی بێ زەرەر و زیان بەسەر نابرێت، ئەوا ئێمەی پیران لەسەرمان پێویستە شوکرانەیەکی زۆری خوا بکەین کەوا لە چەرمەسەریی و زەرەر و زیانی لاوێتیی رزگاری کردووین .. خۆ دیارە و گومانی تێدا نیە، کە لەزەتی لاوێتیی ، وەك هەموو شتێکی تر ، لەناو ئەچێت .. جا ئەگەر سەردەمی لاوێتیی رووی لە خواپەرستیی بکرێت و ، لە پێناوی خێر و چاکەدا بەخت بکرێت ، ئەوا بەروبوومێکی نەبراوە و هەتا هەتایی پێشکەش ئەکات و ، ئەش بێتە هۆی بەدەست هێنانی لاوێتییەکی هەمیشەیی و بەردەوام لە ژیانێکی هەتاهەتاییدا

پاشان سەیرێکی ئەم دنیایەم کرد، کە زۆربەی خەڵکیی شەیدای بوون و ، گیرۆدەی داوی بوون ، بە هۆی نووری قورئانی پیرۆزەوە بۆم دەرکەوت، کە سێ دنیای هەمەکیی هەن و ، چوون بە ناو یەکدا :

یەکەم : ئەو دنیایەیە، کە ئەروانێتە ناوە جوانەکانی خوا و ، ئاوێنەی ئەو ناوانەیە

دووهەم : ئەو دنیایەیە، کە ئەروانێتە قیامەت و ، کێڵگەیەتی .

سێهەم : ئەو دنیایەیە، کە ئەروانێتە دنیاویستان و ئەهلی گومرایی و ، جێ یاریی و گاڵتە و رابواردنی بێ ئاگایانە ..

هەروەها بۆم دەرکەوت کە هەر کەسێك لەم دنیادا دنیایەکی مەزن و تایبەتیی خۆی هەیە کەواتە ئەوەندە ژمارەی مرۆڤەکان دنیای بە ناو یەکدا چوو هەن .. بەڵام دنیای هەموو کەسێك بریتییە: لە ژیانە تایبەتییەکەی خۆی، ئیتر هەر کاتێك لاشەی کەسێك تێك شکا ئەوا دنیاکەشی ئەرووخێ و قیامەتی دەست پێ ئەکات جا لەبەر ئەوەی بێ ئاگایان بەو پەلە و ناخلۆفییە هەست بە رووخانی دنیا تایبەتییەکەیان ناکەن، ئەوا شەیدای ئەبن و ، وا ئەزانن ئەو دنیا تایبەتییەی ئەوان وەك دنیا گشتییە دامەزراوەکەی دەوروبەریان وەهایە

منیش ورد بوومەوە و وتم : بێ گومان منیش دنیایەکی تایبەتیی خۆمم ـ بە وێنەی دنیای کەسانی تر ـ هەیە، کە بە خێرایی ئەرووخێ .. دەی کەواتە ئەم دنیا تایبەتییە لەم تەمەنە یەکجار کورتەمدا ، ئەبێ کەڵکی کامە بێ ؟ ئەوەبوو بە هۆی نووری قورئانی پیرۆزەوە بۆم دەرکەوت، کە ئەم دنیایە ـ بەش بە حاڵی منیش و غەیری منیش فرۆشگایەکی کاتیی و ، میوانخانەیەکە، کە هەموو رۆژێ خەڵك پۆل پۆل دێن و پۆل پۆل چۆڵی ئەکەن .. ئەم دنیایە بازارێکە بۆ بازرگانیی هات و چۆکەران لە سەرە رێیاندا بەرپا کراوە .. ئەم دنیایە کتێبێکی کراوەی خوای گەورەیە، کە نوێ ئەبێتەوە ، بەوەی، کە خوای گەورە بە حیکمەتی خۆی ئەوەی بیەوێ تێیدا ئەی کوژێنێتەوە و ئەوەش بیەوێ ئەی هێڵێتەوە .. ئەم دنیایە هەموو

بەهارێکی نامەیەکی بە زێـر هۆنراوەیــە و ، هــەموو هاوینێکیشــی چـامەیەکی هــۆنراوەی قەشــەنگە .. ئــەم دنیایــە چــەندین ئاوێنــەن، کــە نــوێ ئەبنــەوە و درەوشانەوەی ناوە جوانەکانی دروست کەری مەزن دەرئەخەن .. ئەم دنیایە کێڵگە و باخچەی نەمامەکانی قیامەتە و ، گوڵدانی ســۆز و رەحمــەتی خواییــە .. ئــەم دنیایە کارگەیەکی کاتییە بۆ ئامادەکردنی تابلۆ پەروەردگارییە هەمیشەییەکان، کە لە جیهانی هەمیشە مانەوە و نەمرییدا دەرئەکەون .. ئیتر سوپاسێکی زۆر و زەبەندەی خوای بەدیهێنەری بەخشندەم کرد وا دنیای بەم شێوەیە بەدیی هێناوە بەڵام ئەو مرۆڤەی، کە خۆش‌ویستنی هەردوو رووە راستەقینە جوان و بەتامەکەی دنیای پێ بەخشرا بێ، کە دەروانننە ناوە جوانەکانی خــوا و دەروانننــە قیامــەت، کاتێك، کە ئەو خۆش‌ویستنەی لە جێی خۆیدا بەکار هێنا ، نیشانەکەی نەپێکا و کەوتە هەڵەوە .. ئەوەبوو رووی ئەو خۆش‌ویستنەی لە رووە فانییە ناشیرینە بــێ ئاگا و زیان‌بەخشەکەی دنیا نا ، تا کەوتــە بــەر بریــاری فــەرموودەی شــەریف : ((حُبُّ الدُّنيا رَأْسُ كُلِّ خَطِيئَةٍ)) .[١٢٤]

[١٢٤] ئەفەرموێ : خۆش ویستنی دنیا بناغەی هەموو تاوانێکە، رواه البيهقي في الشعب بإسناد حسن إلى الحسن البصري رفعه مرسلاً ، وذكر الديلمي في الفردوس وتبعه ولده بلا سند عن علي رفعه ، قال إبن الفرس : الحديث ضعيف، ورواه البيهقي أيضاً في الزهد وأبونعيم من قول عيسى إبن مريم وآخرون يعدونه من كلام إبن مسعودأو جندب البجلي رضي الله عنهم ، أنظر تفصيله في كشف الخفاء ١٠٩٩ وتخريج الإحياء للعراقي والدرر المنتثرة ٩٧ وحلية الأولياء ٦ / ٣٨٨ والمشكاة ٥٢١٢٥ والأحاديث المشكلة ص١٢١ وأحاديث القصاص برقم ٧ وضعيف الجامع الصغير وزيادته ٢٦٨١ . پەیامی پیران : ١٨ ـ ٢٣

سێهەم : ڕێنمایی قورئانی پیرۆز

دەربارەی ئامۆژگاریی شێخی گەیلانییش ئەڵێت :

((دوای ئەوەی، کە لە دیلیی گەڕامەوە ، بە درێژایی ئەو دوو ساڵەی ژیانی ئەستەنبوڵم جارێکی تر غەفڵەت و بێ ئاگایی سەری تێ کردمەوە .. ئەوەبوو بار و تەوژمەکانی سیاسەت لەوە لایان دام، کە سەرنجێکی خۆم بگرم و ، مێشك و بیریشمیان پەرتەوازە کرد

ڕۆژێکیان، کە لە شوێنێکی بەرزی قەبرستانی ئەبوئەییووبی ئەنصارییدا ـ خوا لێی ڕازیی بێ ـ کە بەسەر دۆڵێکی قووڵدا ئەی ڕوانیی ، دانیشتبووم و ، سەرنجی ئاسۆکانی سەرکەلی دەوروبەری ئەستەنبوڵم ئەدا ، لە ناکاو دنیا تایبەتییەکەی خۆمم وەها هاتە پێش چاو، کە لە سەرەمەرگدا بێت ، بە ڕادەیەك کە ـ بە ئەندیشە ـ وەهام هەست ئەکرد، کە لە هەندێ لامەوە ڕۆحم ئەکێشرێت .. منیش وتم : تۆ بڵێی نووسراوەکانی سەر کێلی ئەم قەبرانە بۆ ئەم جۆرە ئەندیشەیە هانیان دابم ؟

چاوم لە دەرەوە و ئاسۆ دوورەکان کلا کرد و ، بە وردیی چاوم بڕییە قەبرستانەکە و، ئەوەبوو ئەمەم بە دڵدا هات : ((ئەم قەبرستانەی چواردەورت صەد ئەستەنبوڵی تێدایە ! بە واتا صەد جار ئەستەنبوڵی تێ هەڵ ڕێژراوە ، کەواتە تۆیش بە تەنیا لە حوکمی ئەو حاکمە بەتوانایە، کە هەر هەموو دانیشتوانی ئەستەنبوڵی لێرەدا هەڵ ڕێژاوە ، جیا ناکرێتەوە .. چار نیە و تۆیش وەك ئەوان ئەبێ کۆچ بکەیت .. !))

بەم خەیاڵە سامناکەوە قەبرستانەکەم بەجێ هێشت و ، چوومە ناو ئەو ژوورە بچکۆلەی مزگەوتی ئەبوئەییووبی ئەنصارییەوە ـ خوا لێی ڕازیی بێ ـ کە لەوەو پێش جار لە دوای جار ئەچوومە ناویەوە و ، بە قووڵیی بیرم لە نەفسی خۆم

کردەوە، ئەبینم، من میوانم ! لە سێ ڕووەوە میـوانم ، هـەروەك مـن لـەم ژووره بچکۆلەدا میوانم ، ئەوا لە ئەستەنبوڵیش‌دا میوانم و ، بگرە لە دنیـایش‌دا هـەر میوانم و بەجێیشی ئەهێڵم و پێویستە میوانیش بیرێك لـە ڕێ و سـەفەری خـۆی بکاتەوە

بەڵێ ، هەروەك لەم ژوورەدا ئەچمە دەرەوە و بەجێی ئەهێڵم ، ئەوا ڕۆژێك لـە ڕۆژان لە ئەستەنبوڵیش دەرئەچم و بەجێی ئەهێڵم و ، هەروەها ڕۆژێکیش دێت، کە دنیا بەجێ بهێڵم

بەم شێوەیە ، کە من لەم حاڵەدا بووم ، حاڵەتێکی پڕ ئێش و ژان و خەمبار و لێڵ دڵ و بیرمی داگیر کردن .. سەیریش نیە، چونکە من چـەند خۆشەویسـتێکی کەم بەجێ ناهێڵم و بەس ، بەڵکو هەزارەها خۆشەویستیش لە ئەستەنبوڵدا بەجێ ئەهێڵم ، بگرە ئەستەنبوڵی خۆشەویستیش خۆی بە جێ ئـەهێڵم و ، لـە صـەدان هەزار لە خۆشەویستانیش دائەبڕێم ، هەروەك ئەم دنیا جوانەش، کە پێی تـاقیی ئەکرێینەوە بەجێ ئەهێڵم ..

جارێکی تر سەرکەوتمەوە سەر هەمان بەرزاریی قەبرستانەکە و ، دانیشـتوانی ئەستەنبوڵم بە شێوەی جەنازە، کە بە پێوە بەرێوە بچن بۆ دەرکەوتن ، هەروەك لە فیلمە سـینەماییەکان‌دا مـردووان لـە شـێوەی کەسـانێکی جـم و جـووڵ‌کـەردا دەرئەکەون .. ئەوەبوو منیش جار بـە جـار بـۆ پەنـد و ئامۆژگـاریی ئەچـوومە سەیریان ! خەیاڵم پێـی وتم : مـادەم بەشـێك لەمانـەی، کـە لـەم قەبرسـتانەدا نووستوون، ئـەگونجێ وەك ئەوانـەی فیلمـە سـینەماییەکان بـە جـم و جووڵـەوە دەربکەون ، دەی وەها بیر بکـەرەوە کـە ئـەو خەڵکـەش بـە حـەتمیی دێنـە نـاو قەبرستانەوە و ، هەر لە ئێستەوە وایان دابنێ، کە هاتوونەتە ناویەوە ..

لە کاتێکدا، کە لەم حاڵەتە خەمبارە پڕ ئێش و ژانەدا ئەتلامەوە ، لە ناکاو نوورێکی قورئانی حەکیم ، بە رابەریی شێخی گەیلانیی (قدس سره) ئەو حاڵەتە خەمبارەی هەڵ گێڕایەوە و بە حاڵەتێکی شادمان و گەشاوەی ، خۆش و بەلەزەتی گۆڕیی، ئەوەبوو ئەو نوورەی، کە لە قورئانی پیرۆزەوە بۆم هات ئاگاداری کردم و ئەمەی خوارەوەی خستەوە یادم :

کاتێک، کە لە (کۆسترما) لە باکووری خۆرهەڵاتی رووسیا دیل بوویت لە ناو ئەفسەرە دیلەکاندا یەك دوو دۆستت هەبوون و ، بە حەتمیی ئەشتزانیی هەردووکیان ئەگەڕێنەوە بۆ ئەستەنبوڵ، جا ئەگەر یەکێکیان تۆی سەرپشك بکردایە و بی وتایە ئایا ئەگەڕێیتەوە بۆ ئەستەنبوڵ یان ئەتەوێ لێرە بمێنیتەوە ؟ بێ گومان ئەگەر تۆش تۆسقاڵێك ژیرییت ببێ ، ئەوا بە خۆشیی و شادمانییەوە گەڕانەوە بۆ ئەستەنبوڵ هەڵ ئەبژێریت ، چونکە لە نێوان هەزار و یەك خۆشەویستتدا ئێستە نۆصەد و نەوەد و نۆیان لە ئەستەنبوڵدان و ، جگە لە یەك دوو خۆشەویست کەست لێرە نیە و ، ئەوانیش بۆ ئەوێ کۆچ ئەکەن .. کەواتە گەڕانەوە بۆ ئەستەنبوڵ بۆ کەسێکی وەك تۆ نابێ مایەی خەفەت و ئازار بێت .. ئا ئەوەتای گەڕاویتەوە ئەستەنبوڵ ، ئایا رازیی نەبوویت و شوکری خوات نەکرد ؟ وا لە وڵاتی دوژمنان و ، لە شەوە دوور و درێژە تاریکەکانی و ، لە زستانە سەخت و ساردەکەی رزگارت بوو، و گەڕایتەوە ئەستەنبوڵی رازاوەی جوان ، کە ئەڵێی بەهەشتی سەرزەمینە ! بە هەمان شێوەش لە صەدا نەوەد و نۆی ئەوانەی، کە لە منداڵییتەوە هەتا ئێستا خۆشت ویستوون کۆچیان کرد بۆ ئەو قەبرستانەی، کە بە سامناك و سەرسامت لێوە دەرئەکەوێ و ، جگە لە یەك دوانێکیان کەسیان لەم دنیادا نەماونەتەوە و ، ئەوانیش لە رۆشتندان بۆ ئەوێ .. کەواتە کۆچ کردنت لەم

دنیایه لێك دابران و لێك جویٚ بوونەوه نیه ، بەڵكو پیٚ گەیشتنەوه و شادبوونەوەیه بەو ئازیز و خۆشەویستانه

بەڵیٚ ، ئەوانه ـ واته رۆحه نەمرەكان ـ ماوا و مەنزڵه رووخاوەكەی ژێر زەوییان بەجیٚ هێشت و ، بەشێكیان خەریكی گەشتی ناو ئەستێرەكانن و، بەشێكی تریان له ناو چینەكانی جیهانی بەرزەخدان ..

ئا بەم شێوەیه نووره قورئانییەكه ئەوەی خستەوه یادم .. هەر یەكه له قورئانی پیرۆز و ئیمانیش به شێوەیەكی گومان بر ئەم حەقیقەتەیان وەها چەسپاندووه، كه ئەگەر كەسێك دڵ و رۆحی خۆی له دەست نەدابیٚ ، یان گومرایی نوقمی نەكردبیٚ، ئەوا وەك به چاوی خۆی بیبینیٚ بروای پیٚ ئەكات .. چونكه ئەوەی، كه ئەم دنیایەی به چەندین جۆری لوتفی خۆی، كه له سنوور بەدەرن و ، به چەندین شێوه ناز و نیعمەتی، كه له ژماره بەدەرن رازاندۆتەوه ، تا پەروەردگارییه بەخشنده و خاوەن سۆزەكەی پێیان دەربخات و ، تا پارێزگاریی هەتا له شته بچووكه زۆر هەندەكییەكان ـ بۆ نموونه تۆوەكان ـ بكات . ئا ئەو دروست كەره بەخشنده و بەسۆزه ، پێویسته ـ بەڵكو بەڵگەنەویسته ـ ئەم مرۆڤە، كه به لایەوه كامڵترین و بەرێزترین و كۆلترین و گرنگترین و خۆشەویستترین بەدیهێنراویەتی ، له ناوی نادات و ، ـ وەك به رواڵەت دەرئەكەویٚ ـ بەبیٚ بەزەیی پێدا هاتنەوه و بەبیٚ ئەنجام به فەنا و لەناوبردنی یەكجارەكیی نای فەوتێنیٚ و ، هەرگیز زایەی ناكات .. بەڵكو بەدیهێنەری بەسۆز ئەم بەدیهێنراوه خۆشەویستەی به شێوەیەكی كاتیی

ئەخاتە ژێر ئەو گڵەوە، کە دەرگای ڕەحمەتی خۆیەتی ، تا لە ژیانێکی تردا بەرووبوومەکانی پێشکەش بکات ، وەك جوتیار تۆو ئەکاتە ناو زەوییەوە [١٢٥]

دوای ئەوە، کە ئەم ئاگادارییە قورئانییەم وەرگرت ، زیاتر لە ئەستەنبوڵ خۆی دڵم بەو قەبرستانە ئەکرایەوە و ، تەنیایی و گۆشەگیریم لە تێکەڵیی و هاودەمیی بە لاوە خۆشتر بوو، تا هاتمە سەر ئەوە، کە لە (صاري یر) لەسەر کەناری بوسفۆر شوێنێك بۆ گۆشەگیریم پەیدا بکەم و ، شێخی گەیلانییش ـ خوا لێی ڕازیی بێ ـ بە هۆی کتێبی ((فتوح الغیب)) ەوە بووە مامۆستا و پزیشك و رابەرم و ، ئیمامی ڕەببانییش ـ خوا لێی ڕازیی بێ ـ بە هۆی کتێبی ((مکتوبات)) ەوە بووە مامۆستای دڵ دەرەوە و خاوەن سۆز و شەفەقەت بۆم .. ئیتر منیش بە پیربوونم و، خۆدامالینم و کشانەوەم لە ژیانی کۆمەڵایەتیی بە تەواویی ڕازیی و منەت بار بووم ، ئیتر ئەوەبوو لەسەر ئەوە سوپاسێکی زۆری خوام کرد)) . [١٢٦]

چوارەم : یەکلایی کردنەوەی قیبلە

لە ساڵی ١٣٣٩ك مامۆستا نوورسیی بە قەیرانێکی ڕۆحیی سەختدا تێ پەڕیی و ، تووشی دڵەراوکەیەکی سامناك و شڵەژاوییەکی فیکریی سەخت هات . جا بۆ دەربازبوون لەم هەڵوێستە پرمەترسییە داوای مەدەد و کۆمەکییەکی توندی لە شێخی گەیلانیی کرد .. ئەویش بە هیممەتیی و بە کتێبەکەی (فتوح الغیب) کۆمەکییەکی ڕۆحیی وەهای کرد، کە لەو قەیرانە دەرباز بێت . [١٢٧]

---

[١٢٥] ئەم حەقیقەتە بە شێوەیەکی گومان بڕ بە وێنەی بێگومانیی (دوو کەڕەت دوو ئەکاتە چوار) لە پەیامەکانی تردا چەسپاوە ، بە تایبەت لە وتەی دەهەم و وتەی بیست و نۆهەم دا . ـ دانەر .

[١٢٦] پەیامی پیران : ٢٧ ـ ٣٠

[١٢٧] اللمعة الثامنة .

ئەوەبوو بە تەفائول کتێبەکەی کردەوە ئەبینێ تیایا نووسراوە : تۆ وای لە (دار الحکمة) دا ، دوکتۆرێك پەیدا بکە هەتا دڵەکەت دەرمان بکات .[١٢٨] ئەویش بریار ئەدات کە شێخی گەیلانیی بکاتە تیمارکەری دڵەکەی و ، دەست ئەداتە خوێندنەوەی کتێبەکە ، کە ئەو کاتە کتێبی (فتوح الغیب) و (الفتح الرباني) پێکەوە چاپ کرابوون، هەرچەندە لێی ورد ئەبوویەوە وەها ئەچووە دڵیەوە، کە شێخ لەگەڵ ئەویەتی .. بە بێ رەحمانە غروور و ئەنانیەتی ریشەکەن ئەکرد و ، پەروەردەیەکی چاکی دەروونی بۆ ئەکرد ، بەڵام مامۆستا نوورسیی بەرگەی ئەو هەمووە زام و زۆخەی نەئەگرت ، لەبەر ئەوە تا نیوەی بۆ خوێندرایەوە و ، تا ماوەیەك لەسەری وەستا ، هەتا ئازاری زامەکانی نەما و چەندین لەزەتی رۆحیی سەیر لە جێیاندا بەجێ مان .

دوای ماوەیەك گەرایەوە سەر کتێبەکە و تەواوی کرد و کەڵك و سودێکی زۆری لێ وەرگرت .

پاشان رێی لە کتێبی مەکتووباتی ئیمام رەببانیی کەوت ، کە بە راستیی نوێخوازی هەزاری دووهەمی کۆچییە ، ئەویشی بە تەفائول کردەوە ، شتێکی سەیری تیایا بەرچاو کەوت .. ئەوەبوو لە دوو نامەدا لەفزی ((میرزا بدیع الزمان)) هاتبوو .. مامۆستا هەستی بەوە کرد، کە ئیمام رەببانیی راستەوخۆ لەگەڵ ئەویەتی ، چونکە باوکیشی ناوی میرزایە، جا ئەو نامانە هەردووکیان ئاراستەی ((میرزا بدیع الزمان)) کرابوون، مامۆستا یەکجار سەرسام ئەبێت ، هەروەك ئیمام رەببانیی ئامۆژگاریی تایبەتیی بکات ، بە تایبەت، کە لەو دوو

---

[١٢٨] برگەکە بەم شێوەیە : (یا عباد الله أنتم في دار الحکمة ، لابد من الواسطة ، أطلبوا من معبودکم طبیباً ، یطب أمراض قلوبکم ، و مداویاً یداویکم) . المجلس الثاني والستون ص ٢٤٥ من کتاب الفتح الرباني .

نامەیەدا و لە نامەی تریش‌دا (وحد القبلة) ی ئەکردە ئامۆژگاریی بۆی ، واتە شوێن یەك رابەر بکەوە و خۆت بە شتی ترەوە خەریك مەکە

ئەو کاتە مامۆستا لە مەبەستی (وحد القبلة) نەگەیشت ، چونکە کەڵکی لە گەیلانییش و رەببانییش وەرگرتبوو و ، دڵی نەئەهات دەستبەرداری یەکێکیان ببێت .. بەڵام ئەوەی خۆی بفرۆشێت بە خوا ، خوا فریای ئەکەوێت، جا لە کاتێك دا، کە مامۆستا لە سەرسامییەکی یەکجار زۆردا ئەتلایەوە ، خورپەیەکی رەحمانیی لەلایەن خوای گەورەوە هات بە دڵیدا و تێی گەیاند کە :

سەرەتای هەموو رێبازەکان و ، سەرچەمەی هەموو جۆگەکان و ، خۆری ئەستێرە گەرۆکەکان قورئانی پیرۆزە، کەواتە خۆ یەك‌لایی کردنەوە بریتییە لە شوێن‌کەوتنی قورئانی پیرۆز .. چونکە قورئان بەرزترین ئیرشادکار و ، پیرۆزترین مامۆستایە .. ئەویش بە جوانیی رووی کردە قورئان و دەستی پێوە گرت و ، داوای کۆمەکیی لێ ئەخواست .. [129]

پێنجەم : دەست بەرداربوونی ژیانی کۆمەڵایەتیی

هەروەها بۆمان باس ئەکات :

« دوای دەربازبوونم لە دیلیی رووس لە جەنگی جیهانی یەکەم دا بۆ ماوەی سێ ساڵ ، بە نیازی خزمەت‌کردنی دین لە « دار الحكمة الاسلامية » دا ، لە ئەستەنبوڵ مامەوە . بەڵام بە رێنموونیی قورئانی پیرۆز و ، بە هیممەتی شێخی گەیلانیی و ، بە بێداربوونەوەم بە پیریی ، سەبارەت بە ژیانە کۆمەڵایەتییە دڵاراکەی هەڵ کرد .. ئیتر ئەو شەوق و تاسەمەندییەی کە پێی ئەوترێ : « دەردی

[129] سيرة ذاتية ١٦١ـ ١٦٢ ، ١٦٨

غەریبیی ›› هانی دام تا بگەڕێمەوە بۆ شارەکەم ، ئەوەبوو ئەم وت : مادەم هەر ئەمرم ، دەی کەواتە با لە شارەکەی خۆمدا بمرم ›› ..[١٣٠]

‹‹ بەڵێ ، بەم شێوەیە ، بە بۆنەی وردبوونەوە و سەرنج دانم لەو چەند تاڵە مووە سپیەی سەر و ریشم و ، لەو بێ وەفاییەی، کە لە دۆستە بەوەفا دڵسۆزەکەمەوە دەرکەوت ، لەو ژیانە دڵارایەی ئەستەنبوڵ، کە لە رواڵەت دا پڕ لە لەزەت بوو ، بێزاریی رووی تێ کردم ، بە رادەیەك نەفسم دەستی دایە پشکنین و گەران بە دوای چێژی مەعنەوییدا لە بریی ئەو چێژانەی کە پێیانەوە دەست خەرۆ بوو بووم .. ئەوەبوو دەستم دایە گەران بە دوای نوور و دڵ دانەوەدا تا لەو پیرییەوە دەستم بکەوێ کە بە لای بێ ئاگایانەوە قورس و بێزارکەر و قێزەونە، جا سوپاس و منەت و هەزار و یەك شوکرانە بۆ خوای پاك و بێ گەرد وا یارمەتیی دام تا لە (لا إله إلا هو) و لە نووری تەوحیددا لە بریی ئەو چێژە دنیاییانەی، کە هیچ راستییەك و هیچ لەزەتێکیان تێدا نیە ، بگرە خێریش لە دوائەنجامەکانیدا نیە ، ئەو چێژە ئیمانییە راستەقینە هەمیشەییانەم دۆزینەوە .. هەروەها سوپاسی ئەکەم، کە یارمەتیی دام پیریم بە شتێکی ئێسك سووك بێتە بەرچاو و، بە گەرمیی و رووناکییەکەی بحەوێمەوە ، بە پێچەوانەی ئەو قورسیی و سارد و سرییەوە، کە بێ ئاگایان ئەیبینن ››[١٣١]

‹‹ لە سەرەتای پیریم دا و ، بە بۆنەی حەزکردنمەوە لە گۆشەگیریی و کەنارگرتن لە خەڵکیی، رۆحم بە دوای ئاسوودەییەکدا ئەگەرا، کە لە تەنیایی و کەنارگیرییدا لەسەر گردی ‹‹ یووشەع ›› ، کە بەسەر بوسفۆردا ئەی روانی ، دەستی بکەوێ .. رۆژێکیان، کە لەسەر ئەو گردە بەرزەوە سەرنجی ئاسۆی سەرکەمم ئەدا ، بە هۆی ئاگادارکردنەوەی پیرییەوە تابلۆیەك لە تابلۆکانی تیاچوون و لێك دابرانم بینیی، کە

---

[١٣٠] پەیامی پیران : ٤٥
[١٣١] پەیامی پیران : ٣٨

خەفەت و ناسکییان لێ دائەچۆڕیی .. ئەوەبوو لەسەر چڵەپۆپەی لقی چل و پێنجەمینی تەمەنەوە چاوم گێرا هەتا گەیشتمە قووڵایی چینەکانی ژێرەوەی تەمەنم ، ئەبینم وا لە هەر لقێك لەو لقانەی ئەوێدا ، لە هەموو ساڵێکدا ، چەندین تەرمی لە ژمارە نەهاتوو هەن، کە هی خۆشەویستانم و دۆستانم و هەموو ئەوانە بوون، کە پەیوەندییان پێمەوە هەیە، ئیتر بۆ لێك دابڕان و جیابوونەوەی خۆشەویستان یەکجار دڵ تەنگ بووم و ، بە وێنەی گریە و زاریی ((فضولي البغدادي)) لە کاتی جیابوونەوەی لە خۆشەویستانیدا ، منیش دەستم بە گۆرانیی کرد و ئەم وت :

کلما حنَّ الوصال   عَذبٌ دمعي مادام الشهيق

ئەوەبوو، لە ناوەند ئەو هەناسە هەڵ کیشانە قووڵانەدا بە دوای دەروویەکی ئومێد و، کلاورۆژنەیەکی نووردا ئەگەرام ، تا دڵمی پێ خۆش بکەم ، لە پڕ نووری ئیمان بە قیامەت فریام کەوت و بە نوورێکی گەشاوە کۆمەکیی کردم .. بە راستیی نوورێکی پێ بەخشییم، کە هەتا هەتایە ناکوژێتەوە و ، ئومێدێکیشی پێ بەخشییم، کە هەرگیز هیوا بڕاو نابێت)) .[١٣٢]

---

١٣٢ پەیامی پیران : ٩ ـ ١٠

بەشی پێنجەم

لە ئانقەرەدا

کاتێك، کە مامۆستا نوورسیی لە سەعیدی کۆنەوە گۆڕرا بۆ سەعیدی نوێ ، ئەمەش لە سەرەتای پیرییدا و ، خۆشیی و زەردەخەنەکانی یەکەم گۆڕران بۆ شیوەن و گریانی دووهەم ، کاربەدەستانی ئانقەرە بانگیان کرد بۆ ئەوێ ، چونکە هێشتا حیسابی سەعیدی کۆنیان بۆ ئەکرد، مامۆستایش ڕۆیشت بۆ ئەوێ .[133]

ئەوەبوو موصطفا پاشا دوو بروسکەی نارد بۆ تەحسین بەگ، کە پێشتر والیی شاری (وان) بوو و ، دۆستی مامۆستا بوو، تا مامۆستا ئاگادار بکات و ، بچێت بۆ ئانقەرە ، تا لەسەر بڵاوکردنەوەی پەیامی (الخطوات الستە) پاداشتی بداتەوە

لەو کاتەدا سوپای ئیسلام بەسەر یۆناندا زاڵ بوو بوو، و موسڵمانان زۆر دڵ خۆش بوون ، بەڵام هەستی کرد لەناو ئەو ئیمان دارانەدا کۆمەڵێك زیندیق خەریکە پێ ئەگەن و ، بە فروفێڵ بیروباوەری گەنییان تێکەڵ بە عەقیدەی موسڵمانان ئەکەن .. بۆ ئەمە مامۆستا خەفەتێکی زۆر ئەچێتە دڵیەوە و ، تێ ئەگا بە

[133] اللمعات : ٣٥١

راستیی داو و تەڵەکەیەکی زۆر لە ئارادایە بۆ دەستبرینی موسڵمانان و دژایەتیکردنی خۆیان و دینیان .. [١٣٤]

مامۆستا (بدیع ازمان) هەر بە منداڵیی و ، کاتێکیش، کە بەرەو ئانقەرە ئەرۆیشت بیری بەلای کارێکی یەکجار گرنگەوە بوو، کە بریتیی بوو: لە بەدەست هێنانی هۆشیارییەکی ئیسلامیی وەها، کە هەموو جیهانی ئیسلامیی بگرێتەوە کاتێك، کە لەگەڵ مامۆستایان و زانایانی کوردستاندا وت و وێژی ئەکرد ، ئەم بۆچوونەی بە جوانیی دەرئەکەوت و ، بە درێژایی تەمەنی پیرۆزیشی هەر بۆ ئەو کارە کۆششی ئەکرد .. هیوایشی وەها بوو، کە جاردانی دەستوور ببێتە مایەی خزمەت کردنی شەریعەت و ، هەر بەو نیازەشەوە وتاری ئەدا و ، لە گۆڤار و رۆژنامەکاندا باسی ئەنووسیی و راستەوخۆش دەری ئەبریی، کە دەنگی گەورە و زولاڵی دوارۆژ دەنگی قورئانی پیرۆز ئەبێت ..

بەلاّم ئەوەبوو دەوڵەتی عوسمانیی ـ کە دوای عەبباسییەکان بۆ ماوەی هەزار ساڵ خزمەت و پاراستنی ئیسلامی خستبووە سەرشانی خۆی ـ رووخا و ، کارێکی یەکجار گەورەشی کردە سەر جیهانی ئیسلامیی، ئەوەبوو دوژمنە داخ لە دڵەکان پایتەختی خیلافەتیان گرت و ، دەستیان دایە لە ریشە دەرهێنانی ئیسلام ، بەلاّم ئەوەبوو پەروەردگاری بەشەفەقەت کاری رزگارکردنی ئیمانی بە (بدیع الزمان) سپارد ، تا لە رۆژی سەخت و ناهەمواردا ئالاّی ئیمان بەرز بکاتەوە و رۆڵە دڵسۆزەکانی ئیسلام و تێکرای مرۆڤایەتیی بۆ بانگ بکاتەوە

کە هات بۆ ئانقەرە بە هیوا بوو لە کاربەدەستان شتێکی بۆ بەرژەوەندیی موسڵمانان دەست بکەوێت و ، ئەمەیش کۆمەکیی ئەوان بکات، جا هەروەك

---

[١٣٤] الشعاعات : ٤١٩ ـ ٤٢١ ، اللمعات : ٢٦٧

جەنگى ئازاديى، بە كۆمەكيى خوا، جەنگێكى ئيمانيى بوو بۆ دەرپەراندنى دوژمنان لە ولآتدا ، بە هەمان شێوە بە هيوا بوو، حكومەتى نوێ پشت بە قورئان ببەستێ و كاروبارى ولآت بەو پێيە هەڵ بسووڕێنێ و ، هەوڵى يەكێتيى جيهانى ئيسلاميى بدات، بەلاّم، كە گەيشتە ئانقەرە و ، لەلايەن لىَ پرسراوانەوە چ پەرلەمانتار و چ وەزيران - و لەلايەن دانيشتوانەوە بە گەرميى بەخێرهاتنى لىَ كرا ، سەرنجى دا بايەخ بە دين نادرێت و ، دروشمە ئيسلامييەكان پشت گوێ خراون، بۆ ئەمە مامۆستا بە بەيانێك ئەندامانى پەرلەمانى ئامۆژگاريى كردن ، تا دەست بە خواپەرەستيى بكەن، بە تايبەت بەجێهێنانى نوێژ و ، بەيانەكەش جەنەراڵ كاظم قەرەبەكر بەسەر موصطفا كەمالدا خوێنديەوە

بەيانەكە كارێكى گەورەى كردە سەر ئەندامان و(٦٠) شەصتيان دەستيان بە نوێژ كرد و ، ناچاريش بوون ژوورى نوێژكردنەكە بگۆرن بە ژوورێكى گەورەتر .[١٣٥]

بەڵێ بەيانەكە بۆ پەرلەمانتاران خوێندرايەوە ، لەگەڵ ئەوەشدا بووە، هۆى بەرابەركێيەك لەگەڵ موصطفا كەمالدا، كە ئەوەبوو لەبەردەم نزيكەى شەصت ئەندامدا بە مامۆستا نوورسيى وت :

- بێ گومان ئێمە پێويستييمان بە زانايەكى لێهاتووى وەك تۆ هەيە، جا ئێمە تۆمان بانگ كرد بۆ ئێرە بۆ كەڵك وەرگرتن لە را جوانەكانت و ، ئێوەش هاتن بە دەنگمانەوە ، كەچيى يەكەم كارێك كە ئەنجامتان دا بريتيى بوو لە نووسينى چەند شتێك دەربارەى نوێژ ، بەمە ناكۆكييتان خستە نێوانمانەوە .

مامۆستا زۆر بە جوانيى وەلاّمى دايەوە ، پاشان بە تووڕەييەوە پەنجەى بۆ بەرز كردەوە و وتى :

---

[١٣٥] سيرة ذاتية : ١٨٢ . دەقى بەيانەكەش لە سيرة ذاتية ل ١٨٣ - ١٨٦دا تۆمار كراوە

ـ پاشا .. پاشا .. گەورەترین حەقیقەت لە ئیسلامدا ـ دوای ئیمان ـ بریتییە؛ لە نوێژ، و ئەوەش نوێژ بەجێ نەهێنێ خائینە و ، حوکمی خائینیش ئەدرێتە دواوە .

موصطەفا پاشا ناچار بوو، رقی خۆی بجوێتەوە و ، هەوڵی رازیکردنی مامۆستا بدات .[١٣٦]

موصطەفا کەمال پێشنیاری ئەوەی کرد، کە مامۆستا بە ئامۆژگاری گشتیی پارێزگاکانی خۆرهەڵات لە جێی شێخ سنووسیی ،[١٣٧] بە مووچەی سیی لیرە دابمەزرێنێ ، چونکە سنووسیی کوردیی نەئەزانیی، هەروەها پێشنیاری بۆ کرد تا بە شێوەی پەرلەمان تار و ، لە سەرۆکایەتیی کاروباری دینیی دای بمەزرێنێ ، سەرەرای ئەندامێتیی (دار الحکمة الإسلامیة) .

ئا لەم کاتەدا مامۆستا نوورسیی بە وردیی سەرنجی موصطەفا کەمالی دا و ، بۆی دەرکەوت، کە هەندێ هەواڵ دەربارەی دەججال و سوفیانیی لە تیشکی پێنجەمدا هاتوون، بەسەر ئەودا جێبەجێ ئەبن ، بۆیە ناچار بوو ئەو پۆستە گرنگانە بەجێ بهێڵێ و بگەرێتەوە دوا، چونکە قەناعەتی وەها بوو، کە لەگەڵ ئەودا هیچی پێ ناکرێ و ، بە هیچ شێوەیەك رێك ناکەون، ئیتر دەستی لە کاروباری دنیا و ، سیاسەت و ، ژیانی کۆمەڵایەتیی شۆرد و ، خۆی بۆ رزگارکردنی ئیمان یەك لایی کردەوە[١٣٨]

---

[١٣٦] الشعاعات : ٥٠٥ ، ٤٨٧

[١٣٧] شێخ سنووسیی : بە شێوەی ئامۆژگاری دینیی لە پارێزگاکانی خۆرهەڵات دا ، واتە کوردستانی تورکیا ، کاری کردووە و بۆ دەرکردنی فەتوای جیهاد دژی ئینگلیز لە کاتی داگیرکردنی تورکیادا دەوری کاریگەری هەبووە ..

[١٣٨] الشعاعات : ٤١٩ ـ ٤٢١

هەندێ فەرمانبەر پرسیاریان لە مامۆستا کرد، کە بۆچ ئەو پێشنیارانەی موصطفا کەمالی وەرنەگرتن ، تا ببوایەتە هۆی رزگارکردنی گیانی هەزارەها پیاو، کە لەو ناوچەیەدا لە کاتی شۆرشدا [١٣٩] تیا چوون، ئەمیش وەلامی دانەوە، کە لە جیاتیی رزگارکردنی بیست یان سیی ساڵی ژیانی دنیایی ئەو پیاوانە ، پەیامەکانی نوور بوونە هۆیەك بۆ رزگارکردنی ملیۆنەها ساڵی ژیانی قیامەتی صەدان هەزار لە هاوولاتیان، واتە هەزارەها کەرەت زیاتر ئەو زەرەرەیان بژاردۆتەوە، جا ئەگەر مامۆستا بە گوێی موصطفا کەمالی بکردایە ، ئەوا پەیامەکانی نوور نەئەنووسران .

هەتا جارێکیان لە بەندیخانەدا بە دۆستە بەرێزەکانی ئەڵێت :

ئەگەر ئەو کاربەدەستانەی، کە وان لە ئەنقەرە ، ئەوانەی، کە زللە توندەکانی پەیامەکانی نوور ئازاری پێ گەیاندوون ، حوکمی لە سێدارەدانم بۆ دەربکەن ، پاشان پەیامەکانی نوور توانییان ئیمانیان رزگار بکەن و ، خۆیشیان لە ئیعدامی هەمیشەیی رزگار بکەن ، ئەوا ئێوە بە شاهێد بن، کە من لە هەموو دڵێکمەوە چاوپۆشییان لێ ئەکەم . [١٤٠]

بەڵێ ، مامۆستا، موصطفا کەمالی ناسیی و بۆی دەرکەوت، کە بە رێبازی سیاسەت بەرهەڵستی ئەو جۆرانە ناکرێت، بەڵکو پێویستە بە نووری ئیعجازی قورئان چار بکرێن، لەبەر ئەوە هەموو پێشنیارەکانی دایە دواوە و لە ٢٥ / ٤ /

---

[١٣٩] لە پارێزگاکانی خۆرهەلات دا چەند شۆرشێك بەرپا بوون، کە گرنگ ترینیان ئەو شۆرشە بوو، کە یەکێك لە شێخەکانی تەصەووف فەرماندەی بوو، کە ئەویش شێخ سەعیدی پیران (پالەویی) بوو دژی سیاسەتی بێ دینیی موصطفا کەمال ، کە لە ١٣ / ٢ / ١٩٢٥ دا هەڵ گیرسا و ، سەرەنجام شێخ سەعید و چل و حەوت لە هاوەلانی لە ٢٩ / ٦ / ١٩٢٥ لە سێدارە دران و شۆرشەکەش کوژایەوە

[١٤٠] الشعاعات : ٣٤٣

١٩٢٣ دا ئانقەرەی بەجێ هێشت و، کاظم قەرەبەکر و رەئووف ئوربای و هاووێنەیان لە فەرماندە ناسراوەکان خوا حافیزییان لێکرد ، دوای ئەوەی لێی پارانەوە، کە ئانقەرە بەجێ نەهێڵێ ، کەچیی نەیتوانی بە گوێیان بکات، بەڵکو بە جوانیی وەڵامی دانەوە [١٤١]

[١٤١] سيرة ذاتية : ١٩٧ ، (ب ١ / ٥٠٥)

بەشی شەشەم

ژیانی گرتن و نەفیی کردن

یەکەم : گەڕانەوە بۆ وان

مامۆستا لە ئەنقەرە دڵی هەڵ کەنرا و ، بەرەو شاری وان گەرایەوە، ئەوەتا خۆی باسی ئەوە ئەکات :

((لەوێش ، پێش هەموو شتێك چووم بۆ سەردانی قوتابخانەکەم، کە ((خور خور)) یان پێ ئەوت .. ئەبینم وا لە کاتی داگیرکردنی رووس‌دا ئەرمەنەکان قوتابخانەکەشیان بە وێنەی خانووەکانی شاری ((وان)) سوتاندووە سەرکەوتمە سەر قەڵا بە ناوبانگەکەی ((وان)) کە بریتییە لە تاشە بەردێکی زەبەلاح و قوتابخانەکەشم بە تەواوەتیی بەلا تەنیشتی قەڵاکەوە نووسا بوو، و تارمایی ئەو دۆستە راستەقینە و برا هاودەمانە لە قوتابیانی قوتابخانەکەم لەبەر چاوم دا تێ پەریان ئەکرد، کە نزیکەی حەوت ساڵ لەوەو پێش لێیان جوێ بووبوومەوە، ئەوەبوو دوا بە دوای ئەو لێ قەومانەم بەشێك لەو دۆستە خۆبەخت کەرانە بوونە شەهیدی راستەقینە و هەندێکی تریش شەهیدی مەعنەویی ، ئیتر خۆمم پێ نەگیرا و دامە پرمەی گریان .. سەرکەوتمە سەر لووتکەی قەڵاکە ، کە بە ئەندازەی هەردوو منارەکە بەرز بوو و ، قوتابخانەکەشم لەژێریدا بوو .. لەسەر قەڵاکە دانیشتم و خەریکی تێ فکرین بووم .. جا لەبەر ئەوەی، کە ئەندیشەم زۆر بەهێز بوو و ، هیچ شتێکیش نەبوو رێی بیرکردنەوەم لێ بگرێ و ، ئەو کاتەم لەبیر

بەرێتەوە، چونکە تاق و تەنیا بووم ، ئەوا بە ئەندێشە گەرامەوە بۆ نزیکەی هەشت ساڵ لەوەوبەر و ، بیرم لەو کاتە ئەکردەوە

ئەبینم ئاڵ و گۆڕێکی یەکجار زۆر لە ماوەی هەشت ساڵدا رووی داوە ، بە رادەیەك، کە هەر چەند چاوم ئەکردەوە وەهام ئەهاتە پێش چاو، کە چەرخێك بە خۆی و رووداوەکانیەوە پشتی هەڵ کردەوە و رۆیشتووە ، ئەبینم وا ناوجەرگەی ئەو شارەی، کە چوار دەوری قوتابخانەکەمی گرتووە ـ کە لە تەنیشتی قەڵاکەدا بوو ـ لەم سەریەوە بۆ ئەو سەری سووتێنراوە و بە تەواویی وێران کراوە .. بە سەرنجێکی پر داخ و خەفەتەوە سەیری ئەم دیمەنەم کرد .. هەستم بە جیاوازییەکی یەکجار زۆر ئەکرد لە نێوان ئەوەی، کە ئەوسا تێیدا بوو، و ئەوەش، کە ئێستە ئەی بینم ، هەروەك(٢٠٠) دووصەد ساڵ بەسەر ئەم شارەدا تێپەری بێ .. زۆربەی دانیشتوانی ئەم خانووە رووخاوانە دۆستم بوون .. خۆشەویست و ئازیزم بوون .. ئەوەبوو بەشێکیان بە کۆچ کردن لە شارەکە مردن و ئێش و ئازاری ئەوەیان چەشت و ، ئەوانی تریشیان لەناو شارەکەدا تیاچوون ، خوای گەورە هەموویان رەحمەت باران بکات ، ئەوەبوو خانووبەرەی موسڵمانەکان هەر هەمووی لە شارەکە رووخێنرا بوو و ، جگە لە گەرەکی ئەرمەنەکان هیچی لێ دەرنەچووبوو منیش ئێش بە قووڵایی دڵم گەیشت و خەفەتێکی زۆرم خوارد ، بە رادەیەك، کە ئەگەر هەزار چاوم ببوونایە ئەوا بە هەموویان بە خورەم فرمێسکم هەڵ ئەرشت ..

من وام ئەزانی بە گەرانەوەم بۆ شارەکەم لە غەریبیی رزگارم بووە ، کەچیی ـ بە داخەوە ـ هەر لە شارەکەم دا جەرگ برترین غەریبییم دیی .. دیتم وا صەدان لە قوتابیان و خۆشەویستانم ، ئەوانەی، کە پەیوەندیی رۆحییم لەگەڵیان دا هەبوو ـ وەك عەبدوررەحمان، کە لە ئومێدی دوانزەدا باسی کرا ـ دینم وان لە ژێر خاك و کەلاوە رووخاودا و ، خانووەکانیشیان تەنها شوێنەواریان دیارە، جا لەبەردەم ئەم

تابلۆ خەمبارەدا مانای ئەم برگەیەم بە جوانیی بۆ دەرکەوت، کە دەمێك بوو، لە یادم بوو، و بە تەواوییش لە ماناکەی تێ نەئەگەیشتم :

لولا مفارقةُ الأحبابِ ما وَجَدَت   لها المنايا إلى أرواحنا سُبلاً [١٤٢]

واتە ئەوەی، کە زیاتر مرۆڤ لەناو ئەبات و ئەی فەوتێنێ جوێبوونەوەیە، لە خۆشەویستان ..

بەڵێ ، هیچ شتێك وەك ئەم رووداوە ئازاری نەداوم و نەشی گریاندووم .. خۆ ئەگەر لە قورئانی پیرۆز و لە ئیمانەوە کۆمەکییم بۆ نەهاتایە ، ئەوا ئەو خەم و خەفەت و پەژارانە بەس بوون بۆ گیان کێشانم .. هەر لە دێرین زەمانەوە وەها بووە کە شاعیران بە لای شوێنەواری مەنزڵی خۆشەویستەکانیان دا تێپەریان ئەکرد دەستیان بە گریان ئەکرد   منیش ئەو تابلۆ خەمبارەی لێك دابرانم بە چاوی خۆم دیی، ئەوەبوو رۆح و دڵم لەگەڵ چاوم‌دا بەوپەری خەمبارییەوە ، وەك کەسێك دوای (٢٠٠) دووصەد ساڵ بە لای مەنزڵ و شوێنەواری خۆشەویستانیدا تێپەر بکات ، دەستیان بە گریان کرد

ئا لەو کاتەدا لاپەرە ناسك و بەلەزەتەکانی ژیانم ، یەك لە دوای یەك ، بەوپەری رێك و پێکییەوە ، وەك دیمەنێکی فیلمە سینەماییەکان لە پێش چاو و ئەندیشەم‌دا تێپەریان ئەکرد .. ئەو ژیانە خۆشەی کە نزیکەی بیست ساڵ ، لەم شوێنانەدا ، کە ئاوەدان و دڵارا و پر لە کەیف و شادمانیی بوون، و ئێستە بوونەتە کەلاوە و وێرانە ، بە دەرس وتنەوە بە قوتابییە نەجیبەکانم بەسەر برد   ماوەیەکی دوور و درێژم لە بەردەم ئەو تابلۆیانەی ژیانم دا بەسەر برد ، ئەوەبوو وام لێهات، کە سەرم

---

[١٤٢] واتە : ئەگەر خەفەتی جویێ بوونەوە لە خۆشەویستان نەبوایە ، مردن رێی نەئەبوو دەم بگەیەنێتە رۆحمان . ـ وەرگێر .

لە حاڵی ئەهلی دنیا سوور ئەما، کە چۆن خۆیان ئەخەڵەتێنن ، چونکە ئەم بارە بە شێوەیەکی بەڵگەنەویست وای دەرئەخات، کە بێگومان دنیا فانییە و ، مرۆڤیش تیایدا رێبوار و میوانێکی کۆچ کردووە و هیچی تر، ئیتر بە هەردوو چاوم راستیی ئەو وتەیەی ئەهلی حەقیقەتم بۆ دەرکەوت کە ئەڵێ :

((دنیا غەددارە ، فێڵبازە ، فانییە ، پێی نەخەڵەتێن)) .

هەروەها بۆم دەرکەوت، کە مرۆڤ وەك پەیوەندیی بە لەش و بە ماڵەکەیەوە هەیە وەهاش پەیوەندیی بە شار و وڵات و بگرە دنیاکەشیەوە هەیە . جا لە کاتێك دا، کە دەم ویست بە هەردوو چاوم بۆ پیربوونم ـ بە حیسابی بوونی خۆم ـ بگریم ، ئەوا ئەم ویست بە دە چاو بدەمە پرمەی گریان ، نەك تەنها بۆ پیربوونی قوتابخانەکەم ، بەڵکو بۆ مردنیشی ، بگرە هەستم بەوە ئەکرد، کە پێویستە بە صەد چاو بۆ شارە شیرینەکەم بگریم، کە لە مردوو ئەچێ ..

لە فەرموودەی شەریفدا هاتووە، کە هەموو بەیانییەك مەلائیکەتێك جار ئەدات :

((لدوا للموت وابنوا للخراب)) . [١٤٣] من ئەم حەقیقەتەم ئەبیست، بەڵام بە چاو ئەم بیست نەك بە گوێ و ، هەروەك باری ئەو کاتەشم گریاندمی ، ئەوا ماوەی بیست ساڵیشە هەرچیی خەیاڵم ئەو حاڵەتەی دێتەوە یاد فرمێسك هەڵ ئەرێژێت ..

بەڵێ، رووخانی ئەو خانووانەی سەر لووتکەی قەڵاکە، کە هەزاران ساڵە ئاوەدان کراوەتەوە و ، پیربوونی شارەکەی ژێر قەڵاکە لە ماوەی هەشت ساڵدا ، بە

---

[١٤٣] ئەڵێت : لەدایك بن بۆ مردن و خانوو و بەرەش دروست بکەن بۆ رووخان البيهقي في الشعب من حديث عن أبي هريرة والترمذي مرفوعاً ، أبونعيم في الحلية عن أبي ذر مرفوعاً ، وأحمد في الزهد عن عبد الواحد ، قال : قال عيسى عليه السلام ، فذكره (الدرر المنتثرة) وانظر كشف الخفاء (٢٠٤١) . ـ المترجم .

رادەيەك كە ئەڵێی هەشت صەد ساڵی بەسەردا تێپەڕيوە و ، مردنی قوتابخانەكەم ـ لە خوار قەڵاكەوە ـ كە جريوەی ژيانی لێ ئەهات و ، كۆگای خۆشەويستان بوو .. ئەمانە هەموو ئاماژە بۆ مردنی هەموو قوتابخانە دينييەكانی دەوڵەتی عوسمانيی ئەكەن و ، گەورەيی مەعنەويی تەرمە مەزنەكەشيان دەرئەخەن ، بە شێوەيەك قەڵاكە، كە تاشە بەردێكی رەقی يەك پارچە ، بوويـووە كێلـی قەبرەكـەيان .. هەروەها بۆم دەركەوت ئەو قوتابييانەم ـ رەحمەتی خوا لە هەموويان بێـت ـ كـە هەشت ساڵ لەمەوبەر ، لەو قوتابخانەيەدا لەگەڵمدا بوون و ، ئێستە لە قەبرەكانيان دا راكشاون ، وەهام بۆ دەركەوت، كە لە گەڵمدا ئـەگرين ، بگـرە خـانووە كـاول بووەكانی شارەكەش بەشداريی گريان و خەمبارييەكەم ئەكەن ، بەڵكو هەتا ديوارە رووخاو و بەردە پڕاوەكانيشيان ..

بەڵێ ، هەموو شتێكم وەها ئەهاتە پێش چاو كە ئەگريی و ، ئەو كاتە زانييم، كە من لەم شارەدا بەرگەی ئەم غەريبييە ناگرم، بۆيە بيرم كردەوە، كە يان ئەبێ منيش وەك ئەوان بچمە ناو قەبرەوە ، يان لە ئەشكەوتێكی ئەو شاخەدا كەنار بگرم و چاوەڕوانی ئەجەلم بم .. ئەوەبوو وتم: مادەم دنيا ئەم لێك دابران و لێك جویێ بوونەوانەی تێدايە، كە ئارامیان لەسەر ناگيرێ و ، بەرگرييان لێ ناكرێ و، بەم پلەيەش بە ئێش و ژان و جەرگ سووتێنن ، بێ گومان مردن لەم ژيانە چاكترە و، فەزڵيشی بەسەر ئەم بارودۆخانەدا ئەدرێت كە بەرگەيان لەسەر ناگيرێت لەبەر ئەمە رووم وەرگێرا و چاوم بە هەر شەش لادا ئەگێرا ئەوەبوو جگە لە تاريكييەكی رەش رەش هيچم نەبينی . چونكە ئەو بێ ئاگاييەی كە لەو دڵ گران بوونە سەختە و لەو كاريگەرييە قووڵەوە پەيدا بوو بوو، دنيای بە ترسناك و سامناك و چۆڵ و رووت هێنايە پێش چاوم هەروەك بيەوێ لە ناوم بەرێت رۆحيشم لەبەردەم بەڵا و موسيبەتە بێ سنوورەكاندا، كە لە شێوەی دوژمنی داخ

لە دڵ دا بوون، بە دوای پاڵ پشتێك و پایەیەكی بەهێزدا ئەگەڕا هەروەها لەبەردەم ویست و ئارەزووە شارراوە بێ سنوورەكانیدا بۆ هەتاهەتایی بەردەوامن بە دوای كۆمەكیی و یارمەتیدا ئەگەڕا جا لە كاتێك دا كە رۆحم بۆ پاڵپشتێك ئەگەڕا و، بە دوای كۆمەكێك دا ئەگەڕا و ، چاوەڕوانی دڵدانەوە و لابردنی ئەو خەم و خەفەتانە بوو، كە لە لێك دابڕان و لێك جوێ بوونەوە بێ سنوورەكان و وێران كاریی و مەرگەساتە زۆر و زەبەندەكانەوە پەیدا بووبوون ، لە پڕێكدا حەقیقەتی یەك ئایەتی قورئانی پیرۆزی خاوەن موعجیزە،كە ئەم ئایەتە بوو : ﴿ سَبَّحَ لِلَّهِ مَا فِي ٱلسَّمَٰوَٰتِ وَٱلۡأَرۡضِۖ وَهُوَ ٱلۡعَزِيزُ ٱلۡحَكِيمُ ۝ لَهُۥ مُلۡكُ ٱلسَّمَٰوَٰتِ وَٱلۡأَرۡضِۖ يُحۡيِۦ وَيُمِيتُۖ وَهُوَ عَلَىٰ كُلِّ شَيۡءٖ قَدِيرٌ ﴾ . (الحديد : ١ ـ ٢) ، لەبەردەممدا بە روونیی درەوشایەوە و ، لەو ئەندیشە پڕ ئێش و ژانە سامناكە رزگاری كردم و ، لە ئازاری لێك دابڕان و لێك جوێ بوونەوە دەربازی كردم و ، چاوم و بەسیرەتی كردنەوە منیش ئاوڕێكم بۆ لای ئەو بەروبوومانە دایەوە، كە بە درەختە بەردارەكانەوە شۆڕ بووبوونەوە و ، بە زەردەخەنەیەكی شیرینەوە سەیریان ئەكردم و پێیان ئەوتم « تەنها سەیری شوێنەوارە وێرانەكان مەكە خۆزگە سەیرێكی ئێمەشت بكردایە و، لێمان ورد ببوویتایەتەوە » .

بەڵێ ، حەقیقەتی ئەم ئایەتە پیرۆزە بە توندیی وریای ئەكردمەوە و وەبیری ئەهێنامەوە و ئەیفەرموو: بۆچ تا ئەم رادەیە كەوتنی ناميلكەیەكی ئاوەدان خەمبارت ئەكات، كە بە دەستی مرۆڤێكی میوان لەسەر لاپەرەیەكی زەوییە رەقەكەی « وان » بنیات نراوە ، تا ئەوەبوو شێوەی شارێكی ئاوەدانی گرتەخۆ ؟ بۆچ خەفەت ئەخۆی بۆ ئەو شارەی، كە كەوتە ناو ئەو لافاوە داماڵەرە ترسناكەوە، كە پێی ئەوترێ داگیركردنی رووسیی، كە ئەوەبوو شوێنەواری نەهێشت و كوژاندیەوە ؟ سەرت هەڵ بڕە و خوای هێنەرەكایەی نەبووەكان و شێوە و وێنەكێش

ببینە، کە پەروەردگار و خاوەنی راستەقینەی هەموو شتێکە و ، کاروباریشی بە دەستی ئەوە و ، خێرا خێـرا و بـەبێ وچـان و بەوپـەری گرگـرتن و دلاراییشـەوە نووسینەکانی خوای پاك و بێ گەرد لەسەر لاپەرەی « وان » ئەنووسرێن و ، هۆی ئەو بارودۆخانەی رابردوو و ، ئەو گریان و شیوەنەش بۆ چۆڵ بوون، و وێران بوونی ئەو شوێنانەی، کە تۆ چاوت پێ کەوتن ، بێئاگابوونە لە خاوەنی راستەقینەیان و ، وەهـەم بردنـی مرۆڤـە ـ بـە هەڵـە ـ کـە گوایـە خـۆی خاوەنیانـە و ، بیرنەکردنەوەشیەتی لەوە، کە رێبوار و میوانێکە و بەس ..

ئەوەبوو لەو بارودۆخە جەرگ سوتێنەرە و ، لەو بیرکردنەوە هەڵەیەوە دەرگایەکم بەرەو راستییەکی مەزن لێ خرایە سەر پشت، و نەفسیش ـ وەك ئەو ئاسنەی، کە ئەخرێتە ناو ئاگرەوە تا نەرم ببێ و شێوەیەکی تایبەتیی بەکەڵك وەربگرێت ـ خۆی ئامادەی وەرگرتنی ئەو راستییە کرد ، ئەویش بەوەی، کە ئەو حاڵەتە خەمبارە و ئەو بارودۆخە پر ئێش و ژانە بوونە ئاگرێکی گرگرتـوو و نەفسـی نـەرم کـرد و ، قورئانی پیرۆزیش بە روونیی و درەوشاوەیی تەواوەوە ، لە روانگەی حەقیقەتی ئەو ئایەتە ناوبراوەوە ، رێژنەی بەرەکەتی راستییە ئیمانییەکانی بۆ نەفس دەرخست ، بە رادەیەك، کە وای لێ کرد وەریان بگرێت و ملیان بۆ کەچ بکات » .[١٤٤]

دووهەم : وازهێنان لە سیاسەت

---

[١٤٤] پەیامی پیران : ٤٥ ـ ٤٨

لەو قۆناغەدا رووداوێك بەسەر مامۆستادا هات، کە شایانی سەرنج گرتن بوو، و خۆی بۆمان ئەگێڕێتەوە :

((رۆژێکیان پیاوێکم دیی، کە سەروسیمای لە هی زانایان ئەچوو، ناوی زانایەکی بەرێزی بە خراپە ئەبرد، بە رادەیەك، کە گەیاندیە ئەوەی بە کافری لە قەڵەم بدات ، هەر لەبەر ئەوەی، کە لە چەند بابەتێکی سیاسییدا رایان جیاواز بوو، کەچیی هەر لە هەمان کاتدا دیتم ستایشی موونافیقێکی ئەکرد، کە لە بیروڕای سیاسییدا هاوبیر بوون ! بەم رووداوە تووشی لەرزینێکی توند بووم، و پەنام بە خوا گرت لەو بارودۆخەی، کە سیاسەتی تێ کەوتووە و وتم : ((أعوذ بالله من الشيطان والسياسة)) . ئیتر هەر لەو کاتەوە لە مەیدانی ژیانی سیاسیی کشامەوە)) [١٤٥]

لەم ماوەیەدا مامۆستا بیری لە رێگە چارەیەکی تر ئەکردەوە تا موسڵمانان شوێنی بکەون و خۆیان و دینەکەیانی پێ سەربەرز بکەن ، چونکە سیاسەت بە زیانبەخش دەرچوو .

لەوە ئەچێت رای هاتبێتە سەر ئەوە، کە دەستەیەکی زیرەك و وریا لە قوتابییەکانی پەروەردە بکات و خزمەتی ئیسلامیان پێبکات، ئەوەتا مەلا حەمید [١٤٦] کە یەکێك بووە لە قوتابییە دڵسۆزەکانی دەربارەی بۆچوونی مامۆستا لەو سەردەمەدا ئەگێڕێتەوە، کە مامۆستا ئاماژەی بۆ دوورگەی (آق دامار) [١٤٧] کردووە و وتوویە :

---

[١٤٥] المکتوبات : ٣٤٦

[١٤٦] مەلاحەمید : یەکێك بووە لەو قوتابیانەی، کە لەسەر کێوی ئەرەك و لە مزگەوتی نوورشین خزمەتی مامۆستایان کردووە . ئەوەندە بە دڵسۆزانە خزمەتی ئەکرد، بەرەکەتی خوایی بەسەردا رژا و ، زانایەکی وەهای لێ دەرچوو، کە ئاماژەی بۆ بکرێت ، بە مەرجێك لەوەو پێش خوێندن و نووسینی نەئەزانیی

[١٤٧] ئاق دامار : دوورگەیەکە لە ناو دەریاچەی واندا لە خۆرهەڵاتی تورکیا

((ئەگەر (١٠)دە ساڵ لەم دوورگەیەدا بمێنمەوە و پەنجا قوتابیی پەروەردە بکەم، ئەوا بەو پەنجا قوتابیە ئەمتوانی ئیسلام بە هەموو جیهاندا بڵاو بکەمەوە)) .[١٤٨]

مەلا حەمید هەندێك بیرەوەریی ئەم قۆناغەی ژیانی مامۆستامان بۆ ئەگێڕێتەوە، کە ئەڵێت :

* کاتێك، کە بۆ نوێژ ئیقتیدام بە مامۆستاوە ئەکرد دڵم زۆر ئەکرایەوە و ، هەستانەوەشی بۆ نوێژ دڵی مرۆڤی لە سام و خشووع پڕ ئەکرد ئامۆژگارییشمانی ئەکرد، کە تەسبیحات و ئەذکار لە حوکمی ناوك و تۆوی نوێژدان و ، بە دەنگێکی پڕ لە سۆزی خەماویی ذیکر و تەسبیحی خوای ئەکرد کاتێك، کە ئەی وت : (سبحان الله .. سبحان الله) گوێمان لێ بوو، لە قووڵ ترین قووڵایی دڵیەوە لەسەر خۆ دەرئەهات .

من خۆم هەرگیز کەسێکم نەدیوە وەك مامۆستا بەم خشووع و خەمەوە نوێژ و تەسبیحات بکات ، هەرچەندە زۆرێك لە مامۆستا و زانایانم دیون .. کاتێکیش، کە ئەیوت : ((لا إله إلا الله)) و دەستی بە تەسبیحات ئەکرد و لەسەری بەردەوام ئەبوو، دەنگی لە هێز و توندییدا وەك دەنگی تۆپی لێ ئەهات، خۆ ئەگەر کەسێکی ئەهلی تەریقەتە صۆفییەکانی لەلادا بوایە حاڵی لێ ئەهات .[١٤٩]

* هەموو شەوێك بۆ شەونوێژ هەڵ ئەستا، هەندێ جار چاوم لێ بوو، کە نوێژی بەجێ ئەهێنا ، ئیتر نەم ئەتوانیی بخەوم، جا، کە ئەیبینیم وا بەخەبەرم ئەیوت :

---

[١٤٨] رجل القدر : ١٠٦ ـ ١٠٧

[١٤٩] ذكريات عن سعيد النورسي : ١٠

ـ مادام بەخەبەری هەستە وەرە لە دوعاکردندا بەشدارییم بکە، بەلاّم من نەم ئەزانیی هیچ دوعایەك بخوێنم، ئەویش پێمی ئەوت :

ـ من دوعا ئەکەم و تۆش بە دواما (ئامین) دووبارە بکەرەوە، من بە دوعاکەی یوونسی سەردارمان سەلامی لێ بێت ، و[١٥٠] بە دوعاکەی وەیسی قەرەنیی [١٥١] ئەپارێمەوە و بە هەردووکیان تەقە لە دەرگای رەحمەتی خوا ئەدەم، لە کاتی دوعا کردنەکەش دا هەندێ جار خەونووچکە ئەیبردم ، ئەویش سەیری ئەکردم و ئەیوت :

ـ منیش وەك تۆ وەها بووم .. تۆیش را دێیت . [١٥٢]

* کاتێك، کە لەگەلّ مامۆستادا لە سەر کێوی ئەرەك بووین ، هەندێ پرسیارم ئامادە کردن بەو هیوایەی، کە وەلاّمەکەیان لای مامۆستا وەربگرم ، بەلاّم ئەوە بوو، لە کاتی قسەکردنیدا لە دانیشتنی ئاساییماندا ، بەبێ پرسیارکردن وەلاّمی هەموو پرسیارەکانم وەرگرتن و ، تەنها پرسیارێکم ما وەلاّمی وەربگرم ، کە ئەویش پرسیار بوو، دەربارەی سەیرکردنی ئافرەتان، پرسیارەکە هەر ئەهات بە بیرمدا بێ ئەوەی دەری ببرم تا ئەبینم وا مامۆستا بە توندیی دای بە رانی خۆیدا و وتی :

ـ من لە کردەوە و هەڵس و کەوتەکانی سەعیدی کۆن رازیی نیيم جگە لە سێ حاڵەت، کە لێیان رازیی بووم .. [١٥٣]

---

[١٥٠] مەبەست لە ئایەتی پیرۆز ﴿ لَآ إِلَـٰهَ إِلَّآ أَنتَ سُبْحَـٰنَكَ إِنِّى كُنتُ مِنَ ٱلظَّـٰلِمِينَ ﴾ (الانبياء : ٨٧) .

[١٥١] لە کتێبی (حزب أنوار الحقائق النورية) دا مامۆستا نوورسیی تۆماری کردووە، وەیس : خواناسێکی ناوداری تابیعییانە، خەڵکی یەمەنە و ، فریای سەردەمی پێغەمبەری خوا ﷺ کەوتووە ، بەلاّم بە خزمەتی نەگەیشتووە، دێتە مەدینە لای عومەر و پاشان لە کووفە نیشتەجێ ئەبێت .

[١٥٢] ذكريات عن سعيد النورسيي : ١١

پاشان ئەڵێت :

ـ هەموو حەفتەيەك جل و بەرگم ئەگۆڕيی و ، كامەيان زۆر جوان و ڕێك و پێك بوو ، بۆ ئەو ڕۆژانەی، كە لە ئەستەنبوڵی ژيان بريسكاوە و گەشاوە بەسەرم ئەبردن هەڵم ئەبژاردن، ئەچووم بۆ جوانترين ناوچەی ئەستەنبوڵ ، بە رادەيەك، كە دۆستە زاناكانم سەرەنجی ئەم دياردەيان دابوو و ، بەبێ ئاگادارييم يەكێكيان دياريی كرد بوو بۆ چاودێريی هەڵس و كەوتم و ، ئامۆژگاری‌يان كردبوو بـە ورديـی سـەرنجی هەموو كردەوەكانم بدات . دوای سێ ڕۆژ لە چاودێرييم بە نهێنيی پێكەوە دانيشتين و پێيان وتم :

ـ سەعيدی برامان ! تۆ هەر كارێك ئەكەيت لەسەر حەقيت، تۆ ڕێی ڕاستت گرتووە و ، خوا سەركەوتووت ئەكات .

لەم قسەيە و لەم حوكمەيان سەرم سور ما، كە لـە هۆيەكـەی پرسـيارم كـرد وتيان :

ـ ئەوە سێ ڕۆژە ، بەبێ ئاگادارييت ، چـاودێرييت ئەكـەين و ، لـە هـەموو ناوچەكانی ئەستەنبوڵدا سەرنجی ڕەفتارت ئەگرين ، نەمان ديـی هـيچ كـارێكی پێچەوانەی ئيسلام ئەنجام بدەيت، بگرە سەرەنجمان دا تـەنها سـەرگەرمی كـاری خۆتيت ، لەبەر ئەوە لە خوا ئەپارێينەوە لە كاروبارتدا سەركەوتووت بكات،

بەڵێ ! براكانم ، هەروەك ئاگرێكی بچووك ، بگرە بـێ بايـەخ ، وەك دەنكـە شقارتە دارستانێكی چڕوپڕی گەورە بەرە بەرە ئەسووتێنێ و شوێنەواری ناهێڵێت، هەروەها سەيركردنی ئـافرەت كـەم كـەم كـردەوەی موسـڵمان ئەسـووتێنێ و ، ئەشترسم سەرەنجامەكەی خراپ بێت .

---

[١٥٣] مەبەستی ئەوەيە، كە نەزەری حەرام و درۆی نەكردووە و ، شتيشی لە خەڵك وەرنەگرتووە .

پاشان وتی :

ـ سەعیدی کۆن، کە لە هەرەتی لاوێتییدا و ، لە ناوجەرگەی ئەستەنبوڵدا بوو، بە درێژایی(١٠)دە ساڵ ، سوپاس بۆ خوا ، تەنها جارێکیش نەزەری حەرامی نەکرد [١٥٤]

[١٥٤] ذكريات عن سعيد النورسيي : ١٨ ـ ١٩ . رجل القدر : ١١٠ ـ ١١٢

سێهەم : شۆرشی شێخ سەعیدی پیران

لە باسی شۆرشی شێخ سەعیدی پیراندا مامۆستا یاسایەکی جوانمان بۆ خزمەت کردن پیشان ئەدات، کە ئەڵێت :

لەو کاتەدا، کە سەرگەرمی وانەوتنەوەی حەقیقەتەکانی قورئان بووم، بە قوتابیەکانم لە شاری (وان) ، ڕووداوەکانی شۆرشی شێخ سەعید کاربەدەستانی دەوڵەتی بێزار کردبوون، جا هەرچەندە ئەوانە لە هەموو کەسێك بە گومان بوون، کەچیی خراپەیان بەرامبەرم نەکرد و ، تا من لەسەر خزمەتی قورئان بەردەوام بووم، هیچ بیانوویەکیان دەست نەکەوت، بەڵام، کە لە دڵی خۆمدا وتم : چییم داوە لە کەسانی تر و ، بیرم تەنها لە خۆم کردەوە و، کشامەوە بۆ کێوی ئەرەك تا لە ئەشکەوتە وێرانەکانیدا گۆشەگیر ببم و ، قیامەتی خۆم رزگار بکەم، ئەبینم هاتنە سەرم و لەو ئەشکەوتەدا گرتمیان و ، لە پارێزگایەکی خۆرهەڵاتەوە نەفییان کردم بۆ پارێزگایەکی خۆرئاوا .. بۆردوور .[١٥٥]

ئەمە دەرسێکی گەورەیە تا موسڵمانان بەردەوام خەریکی خزمەتی قورئان بن و ئاور بەلای هیچ بەرژەوەندییەکدا نەدەنەوە، باکیان لە هیچ نەبێت .. با خەمی هیدایەتی خەڵکیان لە دڵدا بێت و بەس، ئیتر خوای گەورە هەموو کارێکیان بۆ ئاسان ئەکات .

لە کاتێکدا کە مامۆستا لەسەر کێوی ئەرەك بوو، شۆرشی شێخ سەعید هەڵگیرسا و سەرانسەری پارێزگاکانی خۆرهەڵاتی گرتەوە، ئەوەبوو فەرماندەی شۆرشەکە پەیوەندیی بە مامۆستاوە کرد و ، داوای لێکرد بەشداریی شۆرش

---

[١٥٥] اللمعات : ٦٧

بكات، بەلاَم مامۆستا نوورسيی ئەم كارەی بە شتێكی سەلبيی لە قەڵـەم دا و نامەيەكی بۆ شێخ سەعيد نووسيی، كە تيايا هاتبوو :

ئەو شۆڕشەی، كە ئێوە ئەنجامی ئەدەن وا ئەكات، كە برا برا بكوژێت و ، هيچ ئەنجامێكيشی نەبێت، جا ئومەتی توركيی ئالاَی ئيسلامی بەرز كردۆتەوە و ، لە پێناوی دينەكەيدا صەدان هـەزار بگـرە مليۆنـەها شـەهيدی داوە ، سـەرەرای پەروەردە كردنی مليۆنەها ئەوليا ، لەبەر ئەوە نابێت شمشێر بە رووی نەوەكانی ئەو ئومەتە پاڵەوانە قوربانيی دەرەی ئيسلام‌دا، ئومەتی توركيی ، رابكێشـرێت و ، منيش بە رووياندا رای ناكێشم ..[١٥٦]

وا قوتابيی دڵسۆز مەلا حەميد، كە لە وان و لەسەر كێوی ئەرەك لە خزمەتی مامۆستادا بووە، ئەو وت و وێژە پر مانايەمان بۆ ئەگێڕێتـەوە، كـە لـە نێـوان مامۆستا و حوسێن پاشای شێخی عەشيرەتی حەيدەران‌دا رووی دا، شايانی باسە، كـە حوسـەين پاشـا لەلايـەن سـوڵتان عەبدولحەميـدی دووهەمـەوە بـە پلـەی (ميرئالای) دامەزرا بوو، ئەمەش كاتێك، كە سوڵتان لە عەشيرەتە كوردەكـان هێزی حەميديی لە خۆرهەلاَتی ئەنادۆڵ‌دا دامەزراند . حوسەين پاشا لە جەنگی جيهانيی يەكەم‌دا سەركەوتنی چاكی بەسەر هێزی رووس و ئەرمەن‌دا بە دەسـت هێنا و ، زيانێكی زۆری لیّ دان، بۆيە حكوومەتی (إتحـاد و ترقـي) و سـوڵتان رەشاديش پلەيان بۆ (أمير اللواء) بـەرز كـردەوە، حوسـەين پاشـا يارمـەتيی كردنەوەی چەند قوتابخانەيەكی لە خۆرهەلاَتی ولاَت و، لە پێش جەنگی جيهانيی يەكەم‌دا داوە، بە عەدالەت و رێزگرتن لـە زانايـان بـە ناوبـانگ بـووە، لەگـەڵ

[١٥٦] تأريخ الحياة . ئەم نامەيە لەگەڵ نووسراوە پارێزراوەكانی دادگای ئيستيقلال ، لە فايلی شێخ سەعيدی پيران دا پارێزراوە (ب / ٥٣١) .

مامۆستا نوورسییش‌دا پەیمانی برایەتیی قیامەتیان بەستووە، هەرچەندە حوسەین پاشا بەشداریی شۆرشی نەکرد، کەچیی لەگەڵ ئەوانی تردا نەفیی کرا بۆ قەیصەریی، بەڵام ئەو ژیانەی پێ بەسەر نەبرا ، ناچار دوای دوو ساڵ رای کرد بۆ سووریا و ساڵێك لەوێ مایەوە ، هەتا پیاوێك بە ناوی (مدني) هات و قەناعەتی پێ کرد، کە بگەرێتەوە کوردستانی تورکیا، کە گوایە حکومەت عەفووی دەرکردووە بۆیان، کەچیی لە رێگادا، کە لەگەڵ دوو کورەکەیدا نوێژیان ئەکرد ، کابرا حسین پاشای کوشت، رەحمەتی لێ بێت .

مەلا حەمید ئەڵێت :

لەسەر کێوی ئەرەك لە پەرستگایەکی وێرانەدا لە خزمەتی مامۆستادا بووین، و رۆژێکیان حوسەین پاشا لەگەڵ دوو هاوەڵیدا هاتن بۆ سەردانی مامۆستا دوای ئەوەی، کە ئەسپەکانیان بەو درەختانەوە بەستەوە، کە لە دەرگای پەرستگا وێرانەکەدا هەبوون، چوونە ژوورەوە لای مامۆستا و بەوپەری ئەدەبەوە لە بەردەمیا چۆکیان دا و ، دەستیان ماچ کرد . حوسەین پاشا پیاوێکی باڵابەرزی خاوەن هەیبەت بوو و ، چەندین میدالیا و نیشانەی تایبەت بە پادشاکانی ئەو کاتەی بە خۆیەوە هەڵ واسیی بوو، دەستەسرێکی دەرهێنا، و نزیکەی نیو کیلۆ زێری تێدا بوو، و لە شوێنێك‌دا داینا

مامۆستا لێی پرسیی : ئەوە چییە ؟

وتی : گیانم بە قوربانت بێت ، ئەوە زەکاتی خۆمە و هێناومە بۆتان و ، لە سامانی پاڵفتەی خۆم دەرم کردووە !

مامۆستا : لەوانەی دەوروبەرت ، لە خزمانت ، لە گوندەکەت کەست شك نەبرد وا هێناوتە بۆ ئێرە ؟

حوسەین پاشا : سەردارم ! خزمانم و ئەوانەی بە دەوروبەردان هەموو دەوڵەمەندن و ، هەژاریان لە ناودا نیە، منیش وام هاتە پێش چاو، کە ئێوە موستەحەققی ئەوەن .

مامۆستا : زەکات نابێت بگوازرێتەوە ، بۆچ هێناوتە بۆ ئێرە و ، ئەو هەموو گوند و دێهاتەت پەراندووە ؟

حوسەین پاشا : سەردارم ! تکا ئەکەم بە لایەنی کەمەوە چەند پارچە زێرێك وەربگرە و ، بەسەر ئەو قوتابیانەدا، کە لە گەڵتدان خەرجی بکە

مامۆستا : نەخێر ، شتی وەها نابێت .. من پێویستییم بە زەکات نیە .

بەم شێوەیە ئەو زەکاتەی گێرایەوە و وەری نەگرت، دوای کەمێك حوسەین پاشا رووی لە مامۆستا کرد و وتی : سەردارم ! بۆ کارێکی تایبەتیی راوێژێکم لە گەڵتان دا هەیە ، تکا ئەکەم فەرمان بدەی قوتابیەکان بچنە دەرەوە ، چونکە من ئەمەوێ باسێکی تایبەتییتان لەگەڵدا بکەم .

مامۆستا : ئەوە نابێت .. چونکە ئەوانە بەشێکن لە گیانم .. لێم جوێ نابنەوە .. چیت پێیە باسی بکە

حوسەین پاشا : سەردارم ! تکاکارم ئیزنمان بدەیت (لەگەڵ شێخ سەعیددا) یاخیی ببین ، بە راستیی ئێمە ئامادەین !

مامۆستا : بۆچ یاخیی ئەبن ؟ ئەگەر زەید و عەمر تاوانیان هەبێت ، ئەی غەیری ئەوان تاوانی چیە ؟ تەنها ئەوەیە، کە خوێنی موسڵمانان ئەرژێت .

حوسەین پاشا : رووسەکان بە هیلاکیان بردین و ، کوشتینیان و ، ماڵ و منداڵمانیان لە ناو برد ، بەڵام شەرەفمان پارێزراو بوو، و کەس بە خراپە دەستی بۆ نەبرد، بەڵام ئێستا دینمان لە مەترسییدایە و ، شەرەفمان خەریکە هەتك

بکرێت، جا ئیزنمان بدە هەتا یاخیی ببین ، چونکە سەربازە پیادەکان و سوارەکانمان لە ئامادەباشییدان .

دوای ئەوەی، کە حوسەین پاشا کارەکەی روون کردەوە و رووداوە پڕ ژانەکانی گێرانەوە و ، مامۆستاش سەری داخستبوو و نوقمی بیرکردنەوە بوو بوو ، مامۆستا سەری بەرز کردەوە و ، بە نەرم و نیانیی وتی : پاشا ! وەرە با راوێژ بە دیوانی ئەحمەدی جەزریی بکەین و ، بە تەفائولەوە بیکەینەوە ، ئایا جەزریی هەرچیی بڵێت قبووڵی ئەکەیت ؟

پاشا : بەڵێ .

مامۆستا دیوانەکەی لە گیرفانیدا دەرهێنا و بە تەفائولەوە کردیەوە ، ئەبینن ئەم دێرە شیعرە وا لەبەر دەمیاندا :

من زی بیف دیری فەتین ، قصدا کنیشتی هن دکن
نەي زی فانم نەي زی وانم من دري خمار بس

واتە : هەیانە لە رێی کەنیسەوە ئەگەڕێتەوە و دێتە سەر دینی ئیسلام و ، هەشیانە ئەگەڕێتەوە بۆ پەرستگای جوولەکە و ئەبێتە جوولەکە، بەڵام من نە لەوانەم و نە لەوانەشم .

مامۆستا وتی : پاشا ! دیت ؟ ئێستا من نە لە ئێوەم و نە لە ئەوانیشم .

حوسەین پاشا : مامۆستا گیان ! ورەت رووخاندم و هیممەتت لاواز کردم . ئەگەر بگەڕێمەوە ناو عەشرەتەکەم ئەڵێن: پاشا ترسنۆك دەرچوو وا وازی لە یاخیی بوون هێنا

مامۆستا وتی : بەڵێ ، با بڵێن : ترسنۆك دەرچوو و ، نەیوێرا ، بەڵام نەڵێن : خوێن رێژە

کە پاشا ویستی خواحافیزیی لە مامۆستا بکات ، مامۆستا سێ جار دووبارەی کردەوە و وتی : پاشا ! خوێن نەرێژی .. خوێن نەرێژی .. خوێن نەرێژی .

ئیتر ئەوەبوو، حوسەین پاشا گەرایەوە لای عەشرەتەکەی و چەکدارەکانی بڵاوە پێکرد ، بەمە لە ناوچەی واندا هیچ رووداوێك رووی نەدا (ب ١ / ٥٥٧) .

چوارەم : گرتن و دوورخستنەوەی

شۆرشی شێخ سەعيدی پیران لە ١٣ / ٢ / ١٩٢٥ ز هەڵگیرسا و ،[١٥٧] لە ١٥ / ٤ / ١٩٢٥ ز کوژێنرایەوە و ، [١٥٨] شێخ سەعید و چل و حەوت لە هاوەڵانیشی لە ٢٩ / ٦ / ١٩٢٥ لە شاری دیاربەکر لە سێدارە دران و ،[١٥٩]شێخ سەعید لە کاتی لە سێدارەدان‌دا ئەوپەری دامەزراویی نواند ..

کە شۆرش هاتە سەر رووخان و کۆتایی پێهات حکوومەتی تورکیا دەستی دایە گرتنی هەموو سەرۆك عەشایر و ریش سپیی و کەسایەتییە ناودارەکانی پارێزگاکانی خۆرهەلاتی تورکیا، کە یەکێك لەوانە پارێزگاری وان بوو ، ئەگەرچیی ئەو کەسانە دەستیشیان نەدابێتە شۆرش و لە دەوڵەت یاخیی نەبووین و، رەوانەی خۆرئاوای ئەنادۆڵی کردن ، وەك بیەوێ ئەو کەسایەتییانە لە مەیدانی رووداوەکان دوور بخاتەوە ، تا هەڵ گەرانەوەی چەکدارانەی تر روو نەدات .

جا یەکێك لە قوتابییەکانی مامۆستا نوورسیی، کە ناوی (عەلیی چاویش) بووە، لە بیرەوەرییەکانیدا دەربارەی ئەو ماوەیە نووسیویەتی :

((دوای ئەو زنجیرە گرتنانە پاگاندە وەها بڵاو بوویەوە کە حکوومەت نیەتی ئەوەی هەیە، کە مامۆستا نوورسییش بگرێت و دووری بخاتەوە ، لەبەر ئەوە هەندێ لە زانایان لەوانەی، کە دۆست و خۆشەویستی مامۆستا بوون ، بە تایبەت شێخ ئەنوەر تووشی دڵەراوکە بوو بوون بۆی و ، شێخ ئەنوەر ئەترسا مامۆستا نوورسیی تووشی ئازار ببێ ، لەبەر ئەوە بەردەوام و بە سووربوونەوە

---

[١٥٧] سيرة ذاتية : ١٨٧

[١٥٨] رجل القدر : ١٢٩

[١٥٩] رجل القدر : ١٢٩ ، سيرة ذاتية : ١٨٧

ئامۆژگارییمانی ئەکرد، کە پێویستە مامۆستا لە (وان) دەرچێت بۆ شوێنێکی هێمن . کاتێك کە لەو بارەوە زۆری دووبارە کردەوە ، پێم وت :

ـ گەورەم ! ئێمە ئەتوانین پارێزگاریی لە مامۆستا نوورسیی بکەین و پاسەوانیی بکەین ، ئەو تاقە کەسێکە ، بەڵام چاکتر وەهایە تۆ خۆت بپارێزیت .

شێخ ئەنوەر تووڕە بوو، و وتی :

ـ هەزار شێخی وەك شێخ ئەنوەر پارچە نینۆکێکی مامۆستا ناژین ، ئەوە تۆ چۆن ئەوێری بەراورد لە نێوان مامۆستا نوورسیی و شێخ ئەنوەردا بکەیت ؟!

لەو کاتەدا من لە لادێ بووم ، جا، کە هەواڵی گرتنی شێخ مەعصوومی موفتیی شاری (وان) م بیست ، ترسی زیاترم لێ نیشت و ، زۆریشی پێ نەچوو چاوم لێ بوو ئەفسەرێك لەگەڵ سێ سەربازدا بەرەو بنکەی مامۆستا سەرکەوتنە سەر شاخەکە)) .[١٦٠]

هەروەها قوتابیی نموونەیی ، مامۆستا زوبەیر گوندۆز ئالْب دەربارەی گرتنی مامۆستا لە بیرەوەرییەکانیدا ئەڵێت :

((مەفرەزە سەربازییەکە هەڵمەتی بردە سەر ئەو ئەشکەوتەی، کە مامۆستا (بدیع الزمان) بۆ خواپەرستیی تیایا گۆشەگیر بوو بوو، هەڵس و کەوتی فەرماندەی مەفرەزەکە بەرامبەر بە مامۆستا زۆر رەق و زبر بوو ، هەروەك بۆ گرتنی تاوانبارێك یان سەرۆکی دەستە جەردەیەك هاتبێ و ، بەرامبەر بوونەوەی مامۆستاش بەرامبەر بوونەوەیەکی بەهێز و ئازایانە بوو ، چونکە ئەی زانیی ئەجەل یەکێکە و ناگۆڕێت ئەگەرچیی هەموو دنیا لە دژی یەك بگرن، زۆر بە پەلە لەگەڵ خۆیاندا بردیان، کە ماوەیەك رۆشتن هەندێ قوتابیی مامۆستا و

[١٦٠] رجل القدر : ١١٨ ـ ١١٩

هەندێ لە دانیشتوانی ناوچەکە لێیان نزیك کەوتنەوە و ، بە زمانێکی تر قسەیان لەگەڵ مامۆستا کرد [١٦١] قوتابیەکان ئامادەیی خۆیان بۆ فراندنی مامۆستا بـۆ شوێنێکی تـر ، یـان فرانـدنی بـۆ دەرەوەی سـنوور ، بـۆ هـەر وڵاتێکـی تـری ئیسلامیی، دەربڕیی ، بەڵام مامۆستا قبووڵی نەکرد و ، پێی وتن، کە بە هەموو حەزێکی خۆیەوە لەگەڵ مەفرەزەکە ئەڕوات و ، سەربازەکانیش لە جێی قوتابیین بۆ ئەو و ، ئامۆژگاریی قوتابیەکانیش و خەڵکەکەیشی کرد، کـە بـەبێ دەنـگ بگەڕێنەوە ماڵی خۆیان، ئا لەو کاتەدا یەکێك لە قوتابیەکانی سـەرنجی دا، کـە پێڵاوەکانی مامۆستا شرن ، ڕۆیشت و جووتێك پێڵاوی نوێی بـۆ هێنـا ، بـەڵام مامۆستا ـ وەك عادەتی هەمیشەیی بۆ وەرنەگرتنی دیاریی ـ لەسەر ئەوە پێی داکوتا، کە ئەبێت پارەی پێڵاوەکانی بۆ بگێڕێتەوە)) . [١٦٢]

بە شێوەی بروسکە دەنگ و باسی گرتنی مامۆستا بـڵاوەی کـرد و گەیشـتە دانیشتوانی شاری وان، ئەو هەواڵە بۆ ئەوان وەك هەورە تریشقە وەها بوو، بۆیـە خێرا هەزارەها پیاوی مەردیان هەڵمەتی دایە چەك و ، بریاریان دا بە هەر هێزێك بووە مامۆستا رزگار بکەن و بیفرێنن و دووری بخەنەوە بۆ شوێنێکی بێ وەی .

مەفرەزە سەربازییەکە مامۆستای هێنـابووە وان و چـاوەڕوان بـوو، هـەموو گیراوەکان لەوێ جەم بکەن و ئەوسا پێکەوە دووریان بخەنەوە

---

[١٦١] واتە بە زمانێك دواندیان ،کە ئەفسەرەکە و سەربازەکانی لێی تێ نەگەن، کە ئـەویش زمـانی بادینـانی ناوچەکە بوو .

[١٦٢] رجـل القدر : ١١٩ ، سیـرة ذاتیـة : ٢٠٨ ـ ٢٠٩ ، مـن مـذکرات زبیـر گـونـدوز آلب ، ب ١ / ٥٦٧ ، ش / ٢٧٣

دانیشتوانی وان مامۆستایان لەوە ئاگادار کرد کە ئەیانەوێ رزگاری بکەن و ، ئامادەن هەموو مەترسییەك لەو پێناوەدا قبووڵ بکەن، بەڵام مامۆستا بە توندیی ئەوەی رەت کردەوە و پێی وتن :

((بە ویستی تەواومەوە بۆ باوەشی پر سۆزی ئوممەتی تورکیی ئەرۆم لە ئەنادۆڵ ... هیوای سەلامەتیی و بێ وەییتان بۆ ئەخوازم)) [١٦٣]

بەم کارەی نەیهێشت جەنگ و هەرا لە نێوان حکومەت و دانیشتواندا روو بدات و ، خوێن بە نارەوا برژێت .

کە هەموو ئەوانەی حکومەت ئەی ویست دووریان بخاتەوە دەست گیر کران و لە شاری وان کۆکرانەوە ، لە ٢٥ / ٢ / ١٩٢٥ لە وان دەرچوون، کە چەند صەد کەسێك ئەبوون ، لە پیاو و منداڵ و پیری پەك کەوتە ، هەر هەموو فرمێسکیان ئەرێژا و خواحافیزییان لە شار و نیشتمانەکەیان ئەکرد .. هەندێك سواری عەرەبانە بووبوون، کە ئەسپ رای ئەکێشان و ، هەندێکیش سواری عەرەبانەی خشۆك بوو بوون، کە ولاغ رای ئەکێشان و ، هەندێکیش سواری ولاغ بوون، و هەندێکیش بە پێ ئەو رێگا دوورەیان ، لەو زستانە سەختەدا ، لە نێو بەفرێکی زۆردا ئەبری و ، سەربازەکانیش هەر چوار دەورەی ئەو هەموو خەڵکەیان بە چەکەوە گرتبوو ..

ئەوەبوو دەستی چەپی مامۆستا نوورسییان بە زنجیرێکی ئاسن بەستبوو بە دەستی راستی شێخ مەعصوومی موفتیی (وان) ەوە

مامۆستا نوورسیی زۆر بە هێمنیی و لەسەرخۆ بەرێوە ئەچوو و ، کاری خۆی دابووە دەست خوا و پشت و پەنای تەنها هەر ئەو بوو، بێ ئەوەی بێزاریی دەر

---

[١٦٣] رجل القدر : ١١٩ – ١٢٠

بریّ ، جاری وایش ئەبوو سواری یەکێك لە خشۆکەکان ئەبوو، بەلاّم موفتیی، کە دوای چەند سەعاتێك لە رۆیشتن هەستی کرد وا پێستی دەستی بە زنجیرە ئاسنەکە داماڵراوە ، داوای لە سەربازە پاسەوانەکە کرد، کە ئەگەر بۆ ماوەیەکی کەمیش بووە، کۆتەکەی بکاتەوە ، ئەویش لە وەلاّمدا بە توندیی بە قۆناغی تفەنگەکەی دای لە شێخ مەعصووم و بە دەمدا خستیە ناو قور و لیتەوە دیمەنێکی یەکجار دڵ تەزێن بوو .. مامۆستا نوورسییش قورەکەی بە دەم و چاویەوە ئەسریی و ، لە ئاوی کانیاوێك قورەکەی دائەشۆرد و ، ئامۆژگارییشی ئەکرد تا ئارام بگرێت ..

یەکێك لەو سەربازانەی، کە پاسەوانی ئەو کاروانە بوون و ناوی موصطفا ئاغریلیی بوو، دەربارەی ئەم گەشتە ئەگێڕێتەوە، کە کاتێك لە شاری واندا خەریکی ئەنجامدانی خزمەتی عەسکەریی ئەبێت دەنگ و باسی مامۆستا نوورسیی ئەبیستێت و حەز ئەکات بی بینێت، جا کە ئەی کەنە پاسەوانی کاروانی دوورخراوەکان بە هەلی ئەزانێت تا بی بینێت .. ئەڵێت :

کە کاروانەکە کەوتە ریّ وەرزی زستان بوو، و بەفر هەموو شوێنێکی داپۆشیی بوو، و نزیکەی (٧٠ ـ ٨٠) عەرەبانەی خشۆك، کە ئەسپ یان گاجووت رایان ئەکێشان لەگەڵ کاروانەکەدا بوون، بەر لەوەی گەشتەکە دەست پێبکات دەست نوێژم گرت و خۆم ئامادە کرد بۆ نوێژ، فەرماندەکە منی کردە پاسەوانی عەرەبانە خشۆکەکەی (بدیع الزمان) ، بەلاّم نەم ئەناسیی چونکە هێشتا نەم دیی بوو .. جا هەر چەندە خشۆکەکانی تر پڕ بوون لە کەل و پەل ، خشۆکەکەی

(بديع الزمان) هيچ كەل و پەلێكی تێدا نەبوو و ،[١٦٤] خۆيشی بە تەنيا بوو .. شاڵێكی سپيی ئەدا بەسەريدا ، پاشان مێزەرێكی درێژی ئەبەست و ، سمێڵێكی پری هەبوون ، بەلاّم بەبیّ ريش ..

هاتم و لەگەڵيا سواری خشۆكەكەی بووم و ، هێشتا نازانم ئەمە مەلا سەعيدی مەشهوورە، بەناو سەفەرييەكان‌دا چاوم ئەگێرا و ، لە خۆم ئەپرسيی: تۆ بڵێی لە كویّ بێت ؟ من بەدوای كەسێكی ريش‌داردا ئەگەرام، كە جبەيەكی لەبەر كردبیّ بە شێوەی زانای دينيی، كە كاروانەكە كەوتە ریّ سەرنجم دا وا دوو كەس جل و بەرگی زانايانيان لەبەردايە ، منيش لە خۆمم ئەپرسيی : تۆ بڵێی كاميان سەعيدی كورديی مەشهوور بێت ؟

بۆ ئێوارە گەيشتينە گوندێك، كە دانيشتوانی بە گەورە و بچوكەوە هاتنە پێشوازييمان .. فەرماندەی گەشتەكە گيری خوارد بوو ، چونكە بيری ئەكردەوە چۆن لەم گوندە كوردييەدا شەو بمێنێتەوە و ، بتوانیّ پاسەوانيی ئەو خەڵكە بكات و نەهێڵیّ كەسێكيان لیّ را بكات ؟ نەئەكرا نەفيی كراوەكان بەسەر ماڵەكانی گوندەكەدا دابەش بكرێن، لە كۆتاييدا بدياری دا هەر هەموو لە شوێنێكدا جەم بكات تا پاسەوانييان ئاسان بێت، هەر وايش بوو، بەلاّم كوردەكانی دانيشتوی گوندەكە پێشوازييەكی چاك و بەخێرهاتنێكی گەرميان لیّ كردين و ، وتيان ئەو خەڵكە ميوانی ئەوان ئەبێت و ، ناهێڵن فەرماندە و سەربازەكان هيچ خواردنێك لیّ بنێن ، چونكە ئەوان خواردنی نەفيی كراوەكانيش و سەربازەكانيش ئامادە ئەكەن .

---

[١٦٤] چونكە مامۆستا لەسەر كێوی ئەرەك دايان گرتە خوارەوە و خەريكی خواپەرستيی بوو، و هيچ كەل و پەلێكی نەبوو .

فەرماندە پێمی وت : ئەم ئێوارەیە لەگەڵ مامۆستا ئەبیت و شەویش لە گەڵیا ئەخەویت، تا ئەو کاتە نەمئەزانی ئەمە کێیە و ، ئەشترسام بە تەنیا نەتوانم چاودێریی بکەم ، بەلاّم فەرماندەکە دڵی بێ خەم کردم و وتی :

((تۆ ئەچیت لە گەڵیدا له هیچ نەترسی .. هیچ شتێك روو نادات ، چونکە ئەوەندەی منداڵێك پاك و بێ تاوانە)) . پاشان هەواڵی دامێ، کە ئەمە مەلا سەعیدی کوردییە، کە ئەو کاتە ئەو نازناوەی لێنرا بوو .

چووین بۆ ژوورەکە، .. ژوورێکی بچکۆلە بوو، کە تەنها جێی خەوتنی دوو کەسی تێدا ئەبوویەوە، خەڵکی گوندەکەش بە دەورماندا ئەسوورانەوە و بە هاتنمان پێ خۆشبوونیان دەرئەبریی له هەموو لایەکەوە دەوریان دابووین ، هەروەك چاوەروانی ئاماژەیەکی (بدیع الزمان) بن ، بەلاّم (بدیع الزمان) رێی نەئەدان هیچ شتێك روو بدات، بۆ ئێوارە چەندین جۆری خواردنیان بۆمان هێنا، بەلاّم مامۆستا وتی من نەخۆشم ، لەبەر ئەوە دەستی بۆ خواردنەکە درێژ نەکرد، بەلاّم منی خوڵك کرد، پاشان نوێژی عیشامان کرد و ، دوای ئەوەش جێگەیەکیان بۆی راخست و ، لە نزیك دەرگاکەشدا جێگەیەکیان بۆ من راخست، ئەوەندەش گێژ و نەفام بووم گومانم بە دڵدا ئەهات و ئەم وت : ئەی ئەگەر شەو تفەنگەکەمی فراند و رۆیشت ؟ بەلاّم ئەو هیچ نیەتێکی وەهای نەبوو .. پیاوێکی مەزنی خاوەن هەیبەت و ویقار بوو .. بە هەموو جلەکانمەوە لەسەر جێگەکەم راکشام ، بەلاّم ئەو نوێنەکەی پێچایەوە و ، پاڵی پێوە دا .. سەرم لێی سوور ما : بۆچ ناخەوێت ؟ نیەتی چیی بێت بیکات ؟ ئەوەندەی پێ نەچوو خەو زۆری بۆ هێنام و خەوم پیا کەوت ..

دوای ماوەیەك بە دەنگی جووڵەیەك بەخەبەر هاتم ، چاوم کردەوە ئەبینم وا فانۆسێکی زەیتی بە دەستەوەیە و چووە دەرەوە و ، لە حەوشەکەدا، کە بە بەفر

داپۆشرا بوو، دەست نوێژی گـرت ، پاشـان بـۆ نوێـژکردن بـە پێـوە وەسـتا و ، شەوەکەی بە نوێژ و خواپەرستیی بەسەر برد

که زانیی من بەخەبەرم ئاوری دایەوە بۆ لام و پێمی وت :

((هێشتا کاتی زۆرت لەبەردەمدایە بـۆ خـەوتن .. ئێمـە لەسـەر مەزهـەبی شافعیین و زوو لە خەو هەڵ ئەسین ، بەلاّم ئێوە لەسەر مەزهـەبی حەنـەفیین و ، ئەتوانیی دوای ماوەیەکی تر نوێژ بەجێ بهێنی)) . بەلاّم لە راستییدا زوو لە خەو هەڵ نەستا بوو، چونکە لە بنەرەتدا هەر نەخەوت بوو، منیش نەخـەوتم بـەڵکو هەستام و دەست نوێژم گرت و لەگەڵیا نوێژی فەجرم بەجێ هێنا

لە ژوورەکەدا زۆپایەك هەبوو .. مامۆستا هەستا و هەندێك ئاوی بەسەریەوە کولاّنـد و ، زەمبیلەیـەکی بچـووکی پـێ بـوو ، هێلکەیـەکی تیـا دەرهێنـا و کولاّندی ..لەو کاتەوە کە لە شاری وان دەر چوو بووین چەندین سەعاتی دوور و درێژ بوو، کە ئەمە یەکەم جـار بـوو، مامۆسـتا لـەو بەیانییـە زووەدا خـواردن بخوات ..

پاشان کەل و پەلی ریش تاشینی دەرهێنا و ریشی تاشیی ..

ناوی گوندەکەم لە بیر نەماوە .. بەردەوام لەو گوندانەی، کە لەسەر رێگامان بوون شەو ئەماینەوە، چاودێری مامۆستام ئەکرد ئەبینم بایەخی زۆر بـە پـاك و خاوێنیی و ریش تاشین و خواپەرستیی ئەدات .. خواردنی کەسیشی نەئەخوارد فەرماندەی گەشتەکەش (صائم بگ) رێزی زۆری لە مامۆستا ئەگرت ، بـەلاّم نەی ئەتوانیی بایەخی پێ بدات و بە تایبەتیی چاودێریی لێوە بکات ، چونکە لە خۆی ئەترسا

کاروانی نەفیی کراوان لـە (وان) ەوە بـە رێ کـەوت و بـە (ئەرجـەش) دا تێپەرین و ، لەویشەوە بۆ (پاتنوس) کە چوار رۆژ لەوێ پشوویان دا و ، پاشان

رووی لە شاری ئاغری نا و ، رۆژێك تیایا مایەوە، لەویشەوە چوون بۆ (أرضروم) و ، حەفتەیەك تیایا مانەوە و ، پاشان بەرەو (طرابزون) رۆیشتن و، بیست رۆژی تیا مانەوە ، پاشان بە پاپۆر بەرەو ئەستەنبوڵ رۆیشتن و بەهار گەیشتنە ئەوێ و، (٢٠ ـ ٢٥) رۆژ تیایا مانەوە [١٦٥]

شایانی باسە کە نەفیی کراوەکان جگە لە مامۆستا نوورسیی و ، حوسەین پاشا و ، شێخ مەعصووم هەر هەموویان لە ساڵی ١٩٢٨دا ، واتە دوای سێ ساڵ ئازاد کران و گەرانەوە بۆ شاری وان . [١٦٦]

مامۆستا گەیشتە ئەستەنبوڵ و ، لەوێ لەبەر ئەوەی، کە پەیوەندیی بە (دار الحكمة الإسلامية) وە بوو، کە سەر بە (المشيخة الاسلامية) بوو و ، ماوەیەك بۆ خزمەتی قورئان لەوێ کاری کرد بوو ، پرسیاری دەربارەی بارودۆخی (المشيخة الأسلامية) کرد

وەڵامی زۆر خراپی وەرگرت .. وەڵامێك، کە رۆح و دڵ و فیکری هاتنە شۆکە و، گریانێکی تاڵیشیان کرد ئەو شوێنە پیرۆزە، کە بۆ صەدان ساڵ مایەی پەخشان کردنی نوور و ئەنوار بوو ، کرابوویە دواناوەندیی کچان و ، شوێنی بەرەڵایی، هەروەك دنیا بەسەریا برووخێت ، هیچی بۆ نەمایەوە هەناسە هەڵ کێشان نەبێت .. ناچار کاری دایە دەست خوای بەدەسەڵات .. [١٦٧]

---

[١٦٥] رجل القدر : ١١٩ ـ ١٢٢ ، سيرة ذاتية : ٢٠٩

[١٦٦] رجل القدر : ١٢٩

[١٦٧] سيرة ذاتية : ٢٠٩ ـ ٢١٠

پاشان فەرمان دەرچوو تا بنێررێت بۆ شاری (بـۆردوور)، ئـەوەبوو لەگـەڵ پاسەوان‌دا سواری کەشتیی کرا و ، بەرەو ئەزمیر و ، لەوێشەوە بۆ ئەنطالیـا و ، لەوێشەوە بەرەو بۆردوور رەوانە کرا [١٦٨] ئەمەش لە ٢٩ / ٤ / ١٩٢٦ دا

کاربەدەستانی بۆردوور بە توندیی چاودێریی نەفییکراوەکانیان ئـەکرد و ، نەفیی کراوەکان لە سەریان پێویست بوو هەموو ئێوارەیەك لەلای پۆلیس ئامادە بوونی خۆیان بسەلمێنن ، بەڵام مامۆستا نوورسیی و قوتابیەکانی چاوپۆشییان لێ کرا ، چونکە خەریکی خزمەتی قورئان بوون .. هەتا والیی شار بـەلای (فـوزي پاشا) وە [١٦٩] شکاتی ئەم حاڵەتەی کردن و ئەویش ئامۆژگاریی والیی کرد تا رێز لە مامۆستا بگـرن و ، دژی نەجووڵێنـەوە! جـا مامۆســتا دەری ئـەبرێت، کـە کەراماتی خزمەتی قورئان بۆتە هۆی ئەوەی ئەو قسەیە دەرهەقیان بکات . [١٧٠]

لەو کاتەدا کە نەفیی کران، بەشێك لە سەرۆك عەشیرەتە نەفییکراوەکان لەگەڵ مامۆستادا بۆ بۆردوور داوایان لە مامۆستا کرد، کە زەکاتی ئەو پارەیەی، کـە پێیان بوو، لێیان وەربگرێت ، تا مامۆستا تووشی دەست کورتیی نەبێت ، چونکە ئەیان زانیی ئەو پارەی کەمی پێیە، مامۆستا زەکاتەکـەی دانـە دواوە، و بـەو سەرۆکە دەوڵەمەندانەی وت : هەرچەندە پارەکەی من یەکجار کەمە ، بەڵام من دەست پێوەگرتنم هەیە و ، لەگەڵ قەناعەتیش راهاتووم، کەواتە من زۆر لە ئێوە دەوڵەمەندترم، بەمە ئـەو داوا زۆرە و پـێ لێ داکوتانـەی ئـەوانی دایـە دواوە ئەوەبوو بەشێك لەوانەی، کە پارەیان بۆ مامۆستا ئەگرت ، دوای دوو ســاڵ، بـە

---

[١٦٨] رجل القدر : ١٢٢

[١٦٩] مەبەست لە مارشاڵ فەوزیی چاقماق بووە، کە لەو کاتەدا سـەرۆکی ئـەرکانی سـوپا بـووە، و سـەردانی بۆردووری کردووە

[١٧٠] سیرة ذاتیة : ٢١٠ ، رجل القدر : ١٢٣

بۆنەى ئەوەوە، كە دەستيان پێوە نەگرت ، بوون بە ژێـر قـەرزەوە ، بـەلام پـارە كەمەكەى مامۆستا ، بەشى كرد و ، لەبەر موحتـاجيى ئـاوى رووى نـەتكا و، دەستى بۆ هيچ كەس پان نەكردەوە و ، ئەو ياسا جوانەى بە چاكيى پاراست، كە بۆ سەرانسەرى ژيانى بڕيارى دابوو، كەوا هيچ لە هيچ كەس وەرنەگرێ .

ئەمە ياسايەكى هەميشەى خواى گەورەيە، كە ئەوانـەى تەمـەنيان ئەخەنـە خزمەتى دينى خواوە ، خواى گەورە بە هێز و قودرەتى خۆى چاوى مەرحەمەتى خۆى لێيان كلا ناكات و ، بە چاكيى چاودێرييان ئەكات . هەر كەسيش تەمەنى نەفرۆشێ بە خوا هەرچيى بكات هەر مايە پووچ ئەبێت ..

مامۆستا حەوت مانگ لەم شارەدا ئەمێنێتەوە و ، پـەيامى : (المدخل إلى النور) دائەنێت ، كە بريتييە: لە سيانزە دەرس لـە حەقيقەتـەكانى ئيمـان و ، دەروونى بەدخواز دەم كوت ئەكەن و ، بەرامبەر وەسـتانێكى سـەعيدى نـوێ و سەعيدى كۆنە .. [171]

لەو ماوەيەدا لە بۆردوور مامۆستا دڵى ئەچێتە سەر ئەوەى، كە هەوڵى رزگار كردنى خۆى و چاك كردنى قيامەتى بدات ، بۆيە بە شێوەيەكى كاتيى لە خزمەت كردنى قورئان سارد بوويەوە و ، لە ئەنجامدا زللەيەكى ميهرەبانيى بەر كەوت و ، بە پێچـەوانەى مەبەسـت و ئـاواتى خـۆى نـەفيى كـرا بـۆ شـوێنێكى تـر بـۆ ئيسپارتە [172]

لە ئيسپارتەش مامۆستا دەستى دايە خزمەتى قورئانى مەزن .. بەلام دواى تێبەربوونى بيست رۆژ لەسەر خزمەتى قورئان لەلايەن هەندێ ترسنۆكەوە ئاگادار

---

[171] سيرة ذاتية : ٢١٠ – ٢١١ ، رجل القدر : ١٢٤

[172] سيرة ذاتية : ٢١١

کرا کە لەوانەیە کاربەدەستانی ئەو شارە ئەو کارەی ئەویان بە دڵ نەبێت ، بۆیە وەها چاکە پەلە نەکات و لەسەرخۆ بێت، دیسان دەستی دایە خۆ چاك کردن و بایەخ دان بە خۆی و ، بە دۆستانیشی راگەیاند، کە هات و چۆی نەکەن و ، دیسان لە مەیدانی کارکردن بۆ ئیسلام کشایەوە و ، جارێکی تر زللەی لێ درایەوە و ، بۆ شوێنی سێهەم ، بۆ بارلا نەفیی کرا [١٧٣]

[١٧٣] سيرة ذاتية : ٢١٢

بەشی حەوتەم

بارلا قوتابخانەی نووریی یەکەم

١ / مارت / ١٩٢٧ ـ ٢٥ / نیسان / ١٩٣٥

یەکەم : بەرەو بارلا

لە نێوان ساڵەکانی ١٩٢٢ ، هەتا ١٩٤٠دا کۆمەڵە یاسا و بریارێک بەسەر گەلی تورکیادا سەپێنران بە هیوای ئەوەی بتوانن ئیسلام لە ریشە دەر بهێنن و ، شۆڵەی ئیمان لە دڵی ئەو میللەتە بەغیرەتەدا دەربهێنن، کە بۆ ماوەی شەش صەدە ئاڵای ئیسلامی بەرز کردەوە و ، لەو ماوە دوور و درێژەدا بووە پاسەوانێکی ئەمینی خۆبەخش بۆ بیروباوەری ئیسلام ..

دەرسی دین لە هەموو قوناغەکانی خوێندندا قەدەغە کرا

ژمارە و پیتە عەرەبییەکان بۆ نووسین گۆرران بۆ لاتینیی ..

بانگ و قامەتی شەرعیی بە زمانی عەرەبیی قەدەغە کران ..

هەوڵی ئەوە درا، کە قورئان تەرجەمە بکرێت بۆ تورکیی و ، هەوڵیش درا ئەو تەرجەمەیە لە نوێژدا بخوێنرێت ..

جاری عەلمانیەتی دەوڵەت درا .. واتە نابێت هیچ چالاکییەك بۆ بەرژەوەندیی ئیسلام بنوێنرێت ..

چاپکردنی کتێبی ئیسلامیی یاساخ کرا

خەڵك ناچار کرا جل و بەرگی ئەورووپییانە بپۆشێت ، پیاوان شەبقە لەسەر بکەن و ، ئافرەتانیش جلی سفوور و رووت .

دادگا دانران و ، ترس و لەرز برایە دڵی خەڵکەوە ، تا هیچ کەس نەوێرێ نارەزایی لە بارودۆخی وڵات دەربڕێ ..

چەندین زانای بەرێز لە سێدارە دران ..

چەندین زانای پایەدار وڵاتیان بەجێ هێشت .. [١٧٤]

خەڵکیی لە ترسان‌دا قورئانیان ئەشاردەوە و ، نەیان‌ئەهێشت پیاوانی دەوڵەت بیبینن .

ڕۆژنامەکان دەستیان دایە بڵاوکردنەوەی بێ ڕەوشتیی و ، گاڵتەیان بە دین و ئیمان ئەکرد و ، کتێبی ئیلحادیی بڵاو بوونەوە

مامۆستای قوتابخانەکانیش هەوڵیان ئەدا دین و ئیمان لە دڵ و دەروونی قوتابیەکانیان‌دا بسرنەوە ، بەوەی، کە فەلسەفەی ماددییان ئەبردە مێشکیانەوە و، ئینکاریی خوا و پێغەمبەر و زیندووبوونەوەی قیامەتیان ئەکرد

دەوڵەتیش بە هەموو هێزێکیەوە هەوڵی ئەدا پەیوەندیی میللەت بە دین و قورئانەوە بپچڕێت، ئەوەبوو دەوڵەت بڕیاری دا موصحەفەکان لە ماڵان کۆ بکاتەوە و ، بیان‌سووتێنێ ، بەڵام، کە سەرنجیان دا ئەوە کارێکی گرانە ، هاتنە سەر ئەو بڕیارە، کە بەرەیەکی نوێ دوور لە قورئان و ئیمان پێ بگەیەنن .

---

[١٧٤] زۆرێك لە زانا و ئەدیبان وڵاتیان بەجێ هێشت بۆ ئەوەی شەپقە لەسەر نەکەن ، هەر لەو کاتەدا لە چەند لایەکەوە شۆڕش بەرپا بوو دژی بڕیارەکانی دەوڵەت . لە ١٤ / ١١ / ١٩٢٥ لە سێواس و ، لە ٢٥ / ١١ لە أرضروم و ، لە ٢٧ / ١١ لە مرعش و ، لە ٢ / ١١ لە ریزە و هەمووشیان بە زۆر دامرکێنراونەتەوە . (ب / ٥٢٦) . یەکێك لە جەللادەکان، کە ناوی (قارا علي) بوو بۆ ڕۆژنامەیەکی دەربڕیی، کە لە ماوەی دوانزە ساڵی ڕابردوودا بە دەستی خۆی(٥٢١٦)پێنج هەزار و دووصەد و شانزە کەسی لە سێدارە داوە (صۆن پۆسطە ، ٣ / ٣ / ١٩٣١)

نموونەيەكی دژايەتيی دەوڵەت بۆ ئيسلام و زانايان بريتيی بوو، لە داگرتنی مامۆستا نوورسيی لەسەر كێوی ئەرەك، كە بۆ خواپەرستيی كەناری گرتبوو و، نەفيی كردنی بۆ بارلا، كە شارۆچكەيەكی بچكۆلە بوو، لە شوێنێكی دوور و كەناردا ، تا هيچ كەس نەگاتە لای و ، باسی نەمێنێ و ، ئەو سەرچەمە زوڵاڵە وشك ببێت ..

بەڵام مامۆستا نوورسيی نەیهێشت ئەو پيلانەی دوژمنان سەربگرێت ، بەڵكو دەستی دايە خواپەرستيی و ، خزمەتی حەقيقەتەكانی قورئان .. نەی هێشت ساتێك لە ژيانی بە فيڕۆ بڕوات .. رووی كردە قورئانی پيرۆز تا ئەويش فەيز و بەرەكەتی خۆی بۆ هەڵ بڕێژێ و دڵەكەی پڕ لە نووری ئيمان بات .. سەرەنجام كانياوی پەيامەكانی نوور هەڵ قوڵا و ، بووە مايەی دەرمان كردنی دڵ و دەروونی مامۆستا خۆی و ، دەرمان‌كردنی دۆست و خۆشەويستانی، كە بە نهێنيی و بێ ئاگاداريی كاربەدەستان پەيامەكانی ئەگەياندە دەستيان ..

بە مامۆستايەتيی قورئانی پيرۆز دەستی دايە كاركردن بۆ (رزگاركردنی ئيمان) ، تا لەو سەردەمە تاريك و ناهەموارەدا ببێتە هەڵ گری رووناكيی تا ئيمانی ئەو گەلە سەرگەردانە رزگار بكات، كە بە هەموو شێوەيەك نەخشەی گومراكردنی بۆ ئەكێشرا

كاری پيرۆز بە مامۆستا نوورسيی سپێررا ، تا لە بارلای خنجيلانەوە نووری ئيمان پەخشانی سەرانسەری وڵات بكرێت ..

ئيتر هەتا ئەوانی دوژمن بە دين سزا و ئازاری زياتری مامۆستايان بدايە و، هەتا زياتر تەنگيان پێ هەڵ بچنيايە و ، هەتا زياتر ستەميان لێ بكردايە، مامۆستا زياتر غيرەتی ئەجوولاو ، چاكتر دەستی بە قورئانی پيرۆزەوە ئەگرت و، حەقيقەتەكانی قورئان و ئيمانيش زياتر ئەگەشانەوە

ئەو سزا و ئازارانەی ،کە بە مامۆستا ئەچێژران گەرميی و غیرەتێکی وەهایان بە کارەکە بەخشیی ، زۆربەی شارەکان بوونە قوتابخانەی نوور، و خزمەتەکە لە بارلادا بە تەنیا نەمایەوە

وایان ئەزانیی لە بارلادا بەندی ئەکەن و ، هیچ کارێکی بۆ ئەنجام نادرێت، کەچیی بارلا بووە کورسیی و مێزی دەرس خوێندن و نووری ئیمانی لێ بەرز ئەبوویەوە[١٧٥]

بەڵێ بریار درا مامۆستا نوورسیی لە ئیسپارتەوە بگوازرێتەوە بۆ بارلا ئەوەبوو هێنایانە ئەگریدیر هەتا لە رێی دەریاچەی ئەگریدیرەوە ، بە بەلەمی چارۆکەدار بگوازنەوە بۆ پەخشداریی بارلا، کە لەوبەری دەریاچەکەوە بوو ..

جا وا شەوکەت دەمیرئای ، ئەو سەربازەی، کە مامۆستا نوورسیی گەیاندە بارلا لە بیرەوەرییەکانیدا باسی ئەو گەشتەمان بۆ ئەکات :

((بەیانییەکیان لە ئەگریدیر بووم بانگیان کردم بۆ بنکەی شارەوانیی .. چووم بۆ ئەوێ ئەبینم وا قائیم مەقام و ، فەرماندەی جەندرمە لەگەڵ ئەندامانی دەستەی شارەوانیی و ، پیاوێکی میزەر بەسەریش لە گرێی چوارەمی تەمەنیدا، کە جبەیەکی لە بەردا بوو، و خاوەنی دیمەنێکی پر لە ویقار بوو وان لەوێ .

فەرماندەی جەندرمە پێمی وت :

ـ کورم ! گوێ بگرە لەسەرت پێویستە ئەم مامۆستایەمان، کە بە (بديع الزمان) ناسراوە بەریت بۆ بارلا، ئەم فەرمانبەرییەت یەکجار گرنگە کاتێك، کە لەوێ تەسلیمی بە بنکەی پۆلیس ئەکەیت ، با لە سەر نووسراوە رەسمییەکان ئیمزا بکەن ، پاشان هەواڵمان بدەرێ .

---

[١٧٥] سيرة ذاتية : ٢١٦ ـ ٢١٨

وتم : زۆر چاکە گەورەم !

لەگەڵ مامۆستا کەوتمە رێ و ، لە رێگا پێم وت :

ـ مامۆستا گیان ! تۆ لە جێی باوکمی و ، ئەمەش فەرمانبەرییە و دراوە بەسەرمدا ، هیوادارم لێم زویر نەبیت))

پاشان سەربازەکە وەسفی ئەو گەشتەی بەلەمەکە ئەکات و ئەڵێت :

((دنیا زۆر سارد بوو، چونکە وەرزی زستان بوو، و ئاوی دەریاچەکەش لێرە و لەوێ بەستبووی و ، یەکێك لە سەوڵ لێدەرانی بەلەمەکەش بە داردەستێکی درێژ سەهۆڵی بەردەمی بەلەمەکەی ئەشکاند و ، رێی بۆ بەلەمەکە ئەکردەوە

مامۆستا (بدیع الزمان) دەستی بە دابەش کردنی هەندێ مێوژ و هەندێ شیرینیی کرد بەسەرماندا من زۆر بە وردیی سەرنجیم ئەدا .. سەیرم کرد پیاوێکی یەکجار هێمن بوو، و سەرنجی دەریاچەکە و چیاکانی دەوروبەرمانی ئەدا و لێیان ورد ئەبوویەوە

جا چونکە رۆژگار کورت بوو کاتی نوێژی عەسر زوو هاتە بەرەوە .. ویستی بە پێوە نوێژ بکات ، ئێمەش بەلەمەکەمان روو کردە قیبلە گوێم لێی بوو وتی :

ـ الله أکبر !

لە هەموو ژیانمدا تەکبیرەی وەها بەسام و خشوعم نەبیستبوو .. هەستم ئەکرد، کە مووی لاشەمان گرژ بوو .. جم و جووڵ و هەڵس و کەوتی لە هەڵس و کەوتی ئەو مامۆستایانە نەئەچوو، کە ئێمە ناسیبووغان ..

ئەوپەری هەوڵمان ئەدا بەلەمەکە روو بە قیبلە بووەستێ کاتێك کە مامۆستا لە نوێژەکەی بوویەوە ، ئاوری بۆ لامان دایەوە و وتی :

ـ سوپاستان ئەکەم ، براکانم ! ماندووم کردن !!

پياوێكی خاوەن تەوازوع و رەوشت جوان بـوو .. ئـەوەبوو دوای دوو سـەعات گەيشتينە بەندەری بارلا و ، لەوێ چاوم بـە (برهـان) كـەوت ، كـە چـاودێری بەندەرەكە بوو و بانگم لێكرد : (وەرە كورم !) .. بە پەلە خۆی گەياندە لامان و، منيش زەميلە و كەل و پەلەكەی مامۆسـتام دا پێـی و خسـتمانە سـەر پشـتی ولاغ ..

لەو كاتەدا موحەممەدی خاوەنی بەلەمەكە دەستی دايە تفەنگەكەی (محافظ)، بە نيازی ئەوەی، كە باڵندەی (بەشق) راو بكات . بەڵام (بديع الزمـان) لـەوە قەدەغەی كرد و وتی :

بەهار نزيكە و ، ئەمە وەرزی هێلكەكردنی ئەم باڵندانەيە ، لەبەر ئـەوە لـەم كاتەدا راوكردن كارێكی چاك نيە ، من وەهای ئەبينم واز لەمە بهێنی .

بەمە لـە تەقـەكردن قەدەغـەی كـرد و ، باڵنـدەكان هـەڵ فـرين و ، بەسـەر سەرمانەوە ئەفرين .

تفەنگەكەم بە شانی چەپم دا هەڵ واسيی و ، دەستی چەپی مامۆستام گرت و ، لەسەر خۆ بە شاخەكەدا سەر كەوتين .

دوای نزيكەی سەعاتێك بەرێوە چوون گەيشتينە بارلا و ، ئەو باڵندانەش كە لە لێواری بەندەرەكەدا هەڵ فرين ، هـەر بەسـەر سـەرمانەوە بـوون و لێمـان جـوێ نەئەبوونەوە

كە چووينە بنكەی پۆليس، كە نووسا بوو، بە مزگەوتەكەی بارلاوە و ، نـاوی (آق مسجد) بوو ، واتە مزگەوتی سپيی ، دەمەو ئێوارە بوو (بەحريی بابا) ی بەرێوبەری ناحيە ، هەروەها لێ پرسراوی بنكەكە لەوێ بوون .. (بديع الزمان) م تەسليم كردن و ، داواشم كرد نووسراوەكانم بۆ ئيمزا بكـەن ، ئـەوانيش ئيمزايـان

کـرد .. ئـەو شـەوەمان لـەویٚ بەسـەر بـرد و ، بـۆ بـەيانيی گەرامـەوە بـۆ (ئەگريدير))) ..[١٧٦]

بەڵیٚ مامۆستا نوورسيی لە ١/ ٣ / ١٩٢٧ دا [١٧٧] گەيشتە بارلا كە سەر بە پارێزگای ئيسپارتەيە و يەكەم شەوی لە بنكـەی پـۆليس بەسـەر بـرد .. پاشـان خانوويەكی بچكۆلەيان بۆی ئامادە كرد، كە بريتيی بـوو لـە دوو ژوور، و ئـەی روانيی بەسەر لەوەرگاكانی بارلا و ، باخ و باخاتەكانيـدا، كـە هـەتا دەرياچـەی ئەگريديری سازگار درێژ ئەبوونەوە و ، سپيی چنارەكەش لـە بـەردەم خانوەكەيـدا بوو ..

دارتاشێك لە تەختە ژوورێكی بچكۆلەی سەرنەگیراوی دروست كرد و خستيانە نێوان لق و پۆپی درەختەكەوە ، ئيتر ئەوە بوو مامۆستا زۆربەی كاتی لە بەهار و هاوین‌دا ، كە خەريكی خواپەرستيی ئـەبوو ، لـەویٚ بەسـەر ئـەبرد و ، زۆربـەی كاتيش هەتا بەرەبەيان خەريكی بیركردنەوە و سەرنج‌دان بوو ..

ئيتر دانيشتوانی بارلا نەيان‌ئەزانيی مامۆستا كەی ئەخەوێت و ، كەيش لە خەو هەڵ ئەسێت ، چونكە هەر كەسێك لە هەر كاتێكی شەودا بەلای ئـەو درەختـەدا تێپەری بكردايە گوێی لە ذيكر و تەسبيحات و خواپەرستيی مامۆستای خواناس بوو ..

مامۆستا هەميشە نەخۆش بوو، و كەمتر دەستی بۆ خواردن درێژ ئەكرد، بەڵكو ئەتوانين بڵێين سەرانسەری تەمەنی بە نيوە برسيی و نيـوە تێـر بەسـەر بـردووە،

---

[١٧٦] سيرة ذاتية : ٢١٨ ـ ٢١٩ ، رجل القدر : ١٢٤ ـ ١٢٦

[١٧٧] ئەمە بە پێی بۆچوونی بەڕێز نجم الدين شاهين ار ، بەڵام سەرچاوەكانی تر ڕايان وەهايە كە لە زستانی ١٩٢٦ دا گەيشتۆتە بارلا

چونکە لە شەو و رۆژێکی تەواودا تەنها قاپێکی بچووك لە شۆربا و ، چەند پارچە نانێکی ئەخوارد و ، ئەو خواردنەشی لە یەکێك لە دراوسێکانیەوە بۆ ئەهات و ، بە زۆر پارەکەشی ئەدانێ ، چونکە لە سەرانسەری ژیانیدا دروشمێکی هەڵ گرتبوو، کە بەبێ بەرامبەر هیچ شتێك لە هیچ کەسێك وەر نەگرێت ، بەڵکو پشتی بە خوا ئەبەست و ، دەستووری دەست پێوەگرتن و بەرەکەتی بەرچاو گرتبوو، کە ئەوەبوو لەوە و پێش هەندێ لیرەی بە نیازی ئەنجامدانی حەج پاشەکەوت کردبوو ..

کاربەدەستانی دەوڵەت هەمیشە چاویان لەسەر مامۆستا بوو و ، جاسووسیان لەسەر دانابوو ، بۆیە دانیشتوانی شارۆچکەکەش نەیان ئەوێرا لێی نزیك بکەونەوە و، قسەی لەگەڵدا بکەن .. زۆربەی کاتی لە ماڵەوە بەسەر ئەبرد و ، لە وەرزی بەهار و هاوینیشدا ئەچوو بۆ سەر کێوی (چام) ، لەوێ لەسەر لووتکەی چیاکە و لە نێو درەختەکاندا ، کەناری ئەگرت و خەریکی بیرکردنەوە و خواپەرستیی ئەبوو ..[١٧٨]

لە رۆژێکی هاویندا مامۆستا وەك جاران بەرەو کێوەکە لە ماڵ دەرچوو .. ئاسمان سایەقە بوو، و خۆریش هەڵات بوو .. هەر ئەوەندە بوو، کە گەیشتە سەر لووتکەی چیاکە ، خێرا هەوری رەش کەوتە ئاسمان و ، وەهای ئەگەیاند کە کاتی تاوە بارانێکی بەخور نزیکە .. هەر وایش بوو ، ئەوەندەی پێ نەچوو ئاسمان دەستی بە گرمە و چەخماخە کرد و ، باران بە خورم ئەهاتە خوارەوە . مامۆستاش لەسەر لووتکەی چیاکە بە تەنیا بوو، و هیچ پەناگایەکیش نەبوو تا خۆی لە ئاوی بارانی بەخورەم لا بدات جگە لەو درەختانەی، کە دادیان نەئەدا و بەس نەبوون، کە نەهێڵن تەر ببێ، دوای ماوەیەك بارانەکە کەم بوویەوە و ، وردە وردە ئەباریی ..

[١٧٨] سیرة ذاتیة : ٢١٩

ئیتر مامۆستا ئەو کەمیییەی بە هەل زانیی و ، بە پەلە گەڕایەوە بۆ ماڵ ، بەڵام لە تەوقە سەریەوە هەتا پەنجەی پێی تەڕ بوو بوو .. لە ڕێگاش‌دا پێڵاوەکەی دڕرا و، کە گەیشتەوە بارلا تاکی پێڵاوێکی بەدەستیەوە بوو و ، بە گۆرەوییە لە خوریی چنراوە سپییەکانیەوە بەناو قوڕدا بەرێوە ئەچوو ..

لەوێ ، لە نزیك کانیاوەکەدا کۆمەڵێك لە دانیشتوانی بارلا کۆ بوویوونەوە و قسەیان ئەکرد ، ئەو دیمەنە کاریگەرەیان دیی ..

دیمەنی زانای مەزنی خاوەن سام و هەیبەتی لە وڵاتی خۆی دوورخراوەی .. تاقانە ، کە لەلایەن هەموانەوە دابراوە ، وا پێڵاوە دڕراوەکەی بە دەستەوە گرتووە و ، بە گۆرەوییەکانیەوە نیشتۆتە ناو قوڕەکەوە و ، چەکی جل و بەرگەکەشی قوڕاویی بووە .. بێ دەنگییەکی قورس باڵی بەسەر هەموان‌دا کێشا و، زۆربەیان دوو سۆز بەسەریان‌دا زاڵ بوو .. سۆزێك بۆ درێژکردنی دەستی یارمەتیی بۆ مامۆستا و ، سۆزێکیش ترسان لە پیاوانی دەوڵەت، کە هەمیشە چاودێریی مامۆستا ئەکەن، لە ئەنجام‌دا لەناو هەموان‌دا تاقە پیاوێك دەرئەپەڕێت کە ناوی سولەیمان ئەبێ و ، خۆی ئەگەیەنێتە لای و ، تاکە پێڵاوەکەی لە دەست وەرئەگرێت و ، لە حەوزەکەدا ئەی شوات ، پاشان ئەکەوێتە گەڵی هەتا ئەگەنە ماڵەوە و ، لەگەڵیا سەر ئەکەوێت بۆ ژوورەکەی، بەمە سولەیمان کاروانچیی ئەبێتە یەکەم دۆستی و ، ئەبێتە قوتابیی و ، بۆ ماوەی هەشت ساڵ لە بارلا خزمەتی ئەکات ، کە بە ڕاستیی نموونەی ڕاستگۆیی، و وەفا، و ئیخلاص ئەبێت و ، لە ساڵی ١٩٦٥ دا کۆچی دوایی ئەکات، ڕەحمەتی بە لێشاوی خوای بەسەردا ببارێت .[١٧٩]

[١٧٩] ذكريات عن سعيد النورسي لأسيد إحسان الصالحي : ٣٢ ، ش / ٢٧٧ ، رجل القدر : ١٦٨ ـ ١٦٩

مامۆستا هەرچیی لە بارلادا لە خزمەتی قورئان سارد ئەبوویەوە و ، ئاوری بە لای قیامەتی خۆیدا ئەدایەوە ، خوای گەورە یەکێك لە ئـەژدیهاکانی سیاسـەتی بەسەریا زاڵ ئەکرد، و یەکێك لە مونافیقەکان ئـەبووە کۆسـپی بـەردەمی ، بـە رادەیەك، کە ئامادەیە هەشتا رووداو لەو جۆرە دەربارەی ئەو هەشت ساڵەی بارلا بگێرێتەوە [١٨٠]

لەو سەردەمەدا ئیمان‌داران ستەمی زۆریان لێ ئەکرێت ، بە تایبەتیی مامۆستا سزا و ئازاری زۆری ئەدەن ، ئەوەبوو تەپیان کوتایـە سـەر ئـەو مزگەوتـەی، کـە مامۆستا و هەندێ دۆستی خۆیان تەعمیریان کرد بوو ، تا خواپەرستیی تێدا بکەن و ، بانگ و قامەتی عەرەبیی تیایا بە نهێنیی بەجێ بێنن . [١٨١]

مامۆستا سوپاسی خوا ئەکات، کە چەندین جۆری ستەم و ئازاردانی لەلایـەن زاڵمانەوە بەرامبەر کراوە، کەچیی خواوەندی بەسۆز ئەو نارەحەتییانەی گۆریون بۆ فەزڵ و سۆز و بەزەیی :

کاتێك، کە لەسەر کێوی ئەرەك لە ئەشکەوت دا ژیاوە و ، دەستی لە سیاسەت هەڵ گرتووە و ، خۆی لە دنیاگەریی داماڵیوە هەتا خەریکی کاروباری قیامـەتی بێت ، ئەهلی دنیا دێن و بەبێ ئەوەی تاوانێکی دەرهەق بە دەوڵەت ئەنجام دابـێ نەفیی ئەکەن بۆ خۆرئاوای وڵات .

بەڵام خوای بە سۆز و شەفەقەت و دانا ئەو نەفیی کردنە ئەکاتە رەحمەت بـۆی لەو کەنارگیرییەی سەر کێوی ئەرەك رزگاری ئەکات ، بەڵام چیاکانی بارلای ئەمین

---

[١٨٠] اللمعات : ٦٨

[١٨١] سيرة ذاتية : ٢٢٠

و ئەمانی پێشکەش ئەکات تا بە دڵی خۆی ، بەوپەری ئیخلاصەوە خواپەرستیی بکات و ، بە دڵی خۆی خەریکی سەرنج دانی قورئانی پیرۆز بێت ..

کاتێکیش، کە لە رووسیا دیل بوو، نیازی کردبوو لە کۆتایی تەمەنیدا لە ئەشکەوتێك کەنار بگرێت ، بەڵام خواوەندی بەشەفەقەت لە بارلا ئەو ئاواتەی بۆ هێنایە دیی ، تا لاشەی لاوازی بەرگە بگرێ .

جا هەرچەندە کاربەدەستانی دەوڵەت هەموو نەفیی کراوەکانیان ئازاد کردن و ، تاوانبارانیان لە بەندیخانە کردنە دەرەوە ، بە ستەم مامۆستا نوورسییان ئازاد نەکرد .. بەڵام خوای گەورە ئەوەشی بۆ کردە نیعمەتێکی گەورە هەتا چاکتر بیخاتە خزمەتی قورئانەوە و ، خەریکی نووسینی بەرگی یەکەمی پەیامەکانی نوور بێت، کە بە ناوی (وتەکان ـ الکلمات) بڵاوی کردنەوە، لەو شوێنە بێ دەنگەدا هێشتیەوە تا خزمەتی رێك و پێك پێشکەش بکات ..

هەروەها کاربەدەستان رێیان دا نەفیی کراوەکان لە شێخ و سەرۆك عەشرەتەکان لە قەزاکان و شارە گەورەکان دا بمێننەوە و ، ماوەشیان دا خزم و کەس و کاریان سەریان لێ بدەن ، کەچیی مامۆستایان نارد بۆ گوندێکی بچکۆلەی دوور و ، جگە لە یەك دوانێك نەیان ئەهێشت خزمانی و خەڵکی ناوچەی وان سەری لێ بدەن، ئەم لە خەڵك دابرانەش ، بە سۆزی خوا ، بووە مایەی روونیی مێشکی تا بە شتی هیچ و پووچەوە نەپەشۆکێت .

هەروەها نووسینی نامەیەك یان دوو نامەیان لە ماوەی دوو ساڵدا بە لاوە زۆر بوو ، هەتا هاتنی یەك دوو میوان بۆ لای لە ماوەی دە ، یان بیست رۆژ ، یان مانگێکدا پێ ناخۆش بوو، بە مەرجێك ئەوان بۆ پاداشتی قیامەت سەردانیان ئەکرد، خوای گەورە ئەم ستەمەی بۆ گێرا بە رەحمەت ، تا لەو سێ مانگە

پیرۆزەدا سەرگەرمی خوا پەرستییەکی وەها بێت، کە خێری خواپەرستیی نەوەد ساڵی پێشکەش بکات، سوپاس بۆ خوا [١٨٢]

لێرەدا مامۆستا خۆی باسێکی ئەو کاتەی ئەکات و ئەڵێت :

((کاتێك، کە لە شوێنی دوورخرانەوەکەم‌دا بووم ، لەو دیلییە پر ئازارەدا ، لەسەر لووتکەی چیای ((چام)) کە بەسەر لەوەڕگاکانی ((بارلا)) دا ئەیروانیی ، بە تاقی تەنیا و دوور لە خەڵکیی ئەژیام .. ئا لەو گۆشەگیرییەم‌دا بۆ نوورێك ئەگەڕام، ئەوەبوو شەوێکیان ، لەو ژووره بچکۆلە سەرنەگیراوەدا، کە لەسەر درەختێکی سنۆبەری بڵندی سەر لووتکەی ئەو بەرزاییە دروست کرابوو ، پیرییم هەستی چەندین غەریبیی هەمە رەنگ و جۆرا و جۆر و تێکەڵ و پێکەڵم ئەخاتە دڵەوە ـ هەروەك لە مەکتووبی شەشەم دا بە روونیی باس کراوە ـ ئەوەبوو لە کش و ماتیی ئەو شەوەدا، کە هیچ دەنگێك ـ جگە لە زایەڵەی خەمباری خشەی گەڵای دارەکان ـ نەدەبیسترا ، هەستم کرد، کە ئەو زایەڵە پر ئازارە کرۆکی هەست و سۆزمی پێکاوە و ، لە ناخی پیریی و غەریبییشمی داوە ، بۆیە پیریی بۆ ئاگادارکردنەوەم چپاندنی بە گوێم‌دا :

وا رۆژی رووناك گۆڕرا بەم قەبرە تاریکە و ، دنیاش کەفەنی رەشی خۆی پۆشیی، هەروەها رۆژی تەمەنت ئەگۆڕێ بە شەو و ، رۆژی دنیاش ئەگۆڕێ بە شەوی بەرزەخ و ، رۆژی هاوینی ژيانيش ئەگۆڕێ بە شەوی زستانی مردن .

ئەوەبوو نەفسم بە ئازارەوە وەڵامی دایەوە :

بەڵێ ، هەروەك من لێرەدا ئاوارەم و لە شار و نیشتمانم دوورەوە خراوم ، ئەوا لێك دابرانم لەو خۆشەویستە زۆرانەی درێژایی تەمەنم، کە خۆی لە پەنجا ساڵ

[١٨٢] المكتوبات : ٥٦ ـ ٥٧

ئەدات و ، جگە لە فرمێسك هەڵرشتنیش بە دوایانـا هیچـی تـرم لێ نایـەت ، ئاوارەییەکە بۆم، کە لە ئاوارەیی نیشتمانم بەلاوە زیاترە .. بە راستیی مـن لـەم شەوەدا هەست بە غـەریبییەکی زیاتر خەماویی و پڕ لە ئازار ئەکەم ، لە غـەریبیی سەر ئەم چیایەم، کە غـەریبیی و خەم و خەفەت دەرئەبڕێ .. جا پیرییەکەم لـەوە ئاگادارم ئەکاتەوە، کە وادەی لێك دابرانی یەکجارەکییم لەم دنیایە و لە هەرچیی وا تێیدا نزیك بۆتەوە ، بۆیە لە نێو ئەم غەریبییەدا کە بە خەم داپۆشراوە و ، لە نێو ئەم خەمەش‌دا کە ئاوێتەی ئازارە ، دەستم دایە گەران بە دوای نوورێـك و ، شۆڵەی هیوایەك و ، دەرگای ئومێدێك‌دا .. ئەوەبوو خێرا « ئیمان بە خوا » بـە فریامەوە هات و ، پشـتی گـرتم و ، دڵکرانـەوە و هاودەنگییـەکی مـەزنی پـێ بەخشییم، کە ئەگەر ئێش و ئازار و تەنیاییەکەم چەندجار چـەندجارە ببوایەتـەوە ئەوا ئەو هاودەنگییە بۆ لە ناوبردنی بەس بوو ..

بەڵێ ، ئەی خوشك و برا پیرەکانم ! مادەم بەدیهێنەرێکی بەسـۆزمان هەیـە ، کەواتە هەرگیز ئێمە غەریبیی ناچێژین و ، مادەم خوای پاك و بێ گەردمان هەیە، کەواتە هەموو شتێکمان هەیە و ، مادەم ئەومان هەیە و مەلائیتەکانیشی هەن ، کەواتە ئەم دنیایە لە هاودەنگ و خاوەن هەستەکان چۆڵ نیە و ، ئەم چیا چـۆڵ و بیابانـە خاڵییانـەش هەرهـەموویان ئـاوەدانن و ، پـڕن لـە بەنـدەی خـوا .. لـە مەلائیکەتە بەرێزەکان ..

بەڵێ ، نووری ئیمان بە خوای پاك و بێ گەرد و ، روانینە گەردوون لەبەر خوا، درەختەکان ، بگرە هەتا بەردەکانیش وایان لێ دێ، کە وەك دۆستی هاودەم بێنە پێش چاو ، ئیتر با بەندە خاوەن هەستەکانی خوا لەولاوە بووەسـتن، چـونکە ئـەو

دروست کەرانە ئەتوانن ـ بە زمانی حاڵ ـ بۆ دڵدانەوە و بێ تاقەتیی دەرکردنمان لەگەڵما بدوێن ..»[١٨٣]

هەروەها ئەڵێت :

«لە کاتێك‌دا، کە لە بەخشداریی (بارلا) ی سەر بە پارێزگای (ئیسپارتە) بە تەنیا و بێ یارمەتیدەر ئەژیام ، تالاوی دیلیی پر ئێش و ژانم ئەچەشت، کە پێی ئەوترێ دوورخستنەوە (نفي) و ، تێکەڵیی خەڵکیشم لێ قەدەغە کرابوو، بگرە هەتا نامە گۆڕینەوەش لەگەڵ هەرکەس‌دا بێت ، سەرەرای نەخۆشیی و پیریی و غەریبییش .. کاتێك، کە لەم حاڵەتەدا ئەتلامەوە و ، خەم و خەفەتی تاڵم ئەچەشت، ئەبینم وا نوورێکی دڵ دەرەوە ، لە نهێنییە ناسکەکانی قورئانی پیرۆزەوە، و لە نوکتە وردەکانیەوە ئەدرەوشێتەوە .. وا خوای حەق و پاك و بێ گەرد بە سۆز و رەحمەتی تەواو و فراوانی خۆی پێمی ئەبەخشێ ... ئیتر منیش بەو نوورە ئەوپەری هەوڵم ئەدا تا ئەو حاڵەتە پر ئێش و ژان و خەفەتاوییە، کە تیایدا بووم لە بیری خۆمی بەرمەوە ، هەتا توانییم شارەکەم و خۆشەویستەکانم و خزمەکانیشم لە بیری خۆم بەرمەوە .. بەلام ـ ئای داخی بە جەرگم ـ بە هیچ شێوەیەك نەم‌توانی یەکێکیان لە بیری خۆم بەرمەوە، کە ئەویش برازاکەم ، بگرە کورە مەعنەوییەکەم و ، قوتابییە دڵسۆز و دۆستە ئازاکەم ، (عبد الرحمن) بوو، خوای گەورە رەحمەت بارانی بکات، کە نزیکەی حەوت ساڵ ئەبوو لێم دابرابوو ، ئیتر نە من لە حاڵی ئەو ئاگادار بووم تا نامەی بۆ بنێرم و لەگەڵیا وت و وێژ بکەم، و پێکەوە هاوبەشی ئێش و ئازار بین و ، نە ئەویش شوێنی منی ئەزانی هەتا هەوڵی خزمەت کردن و دڵدانەوەم بدات .. بەڵێ ، من پێویستییەکی زۆرم

---

[١٨٣] اللمعات : ٣٤٩ ـ ٣٥٠

هەبوو ـ بە تایبەت لەم پیرییەمدا ـ بە کەسێکی وەك (عبد الرحمن) ، ئەو فیداکارە راستگۆیە .. ئەوەبوو رۆژێکیان لە ناکاودا نامەیەکیان دایە دەستم ، کە هەڵم پچری بۆم دەرکەوت کە ئەم نامەیە کەسێتیی (عبد الرحمن) بە تەواوەتیی دەرئەخات، بەشێکی ئەو نامەیە لەگەڵ بابەتەکانی مەکتووبی بیست و حەوتەمدا [١٨٤] بلاو کراوەتەوە و ئاشکرا سێ کەرامەتی تیا دەرکەوتوون .. ئەو نامەیە زۆری گریاندم و تا ئێستاش هەر ئەمگریێنێ ، چونکە (عبد الرحمن) بەوپەری راستگۆیی و لێبڕانەوە لە نامەکەدا دەری خستبوو، کە بە تەواویی پشتی لە چێژ و لەزەتە دنیاییەکان هەڵ کردووە و ، ئەوپەری ئاواتیشی ئەوەیە بگاتە لام و لەم پیرییەدا سەروکارییم بکات ، هەروەك من ئەوم لە منداڵییدا سەروکاریی ئەکرد و ، بە قەڵەمە کارامەکەشی لە فەرمانبەریی و ئەرکی راستەقینەی ئەم دنیامدا، کە بلاوکردنەوەی نهێنییەکانی قورئانی پیرۆزە، یارمەتییم بدات .. هەتا لە نامەکەیدا نووسیی بووی : نزیکەی سیی پەیامم بۆ بنێرە تا بە خۆم و کەسانی تریشەوە لە هەر یەکەیان سیی نوسخە بنووسینەوە

ئەم نامەیە بە هیوایەکی بەهێزی توندەوە بەستمی بە دنیاوە ، ئەوەبوو لە دڵی خۆمدا وتم : ئەوەتا قوتابیی دڵسۆز و ئازا و ، خاوەنی زیرەکیی لە عادەت بەدەر و، خاوەنی وەفای بێ گەرد و ، پەیوەندیی وەها پتەوم دۆزییەوە ، کە لە وەفا و پەیوەندیی کوری راستەقینە بە باوکیەوە زیاتر بن و ، بە کۆمەکیی خوا سەروکاریی و خزمەتم دەکات ، بگرە هەتا بەم هیوایە دیلییە پر ئێش و ژانەکەم و

---

[١٨٤] واتە کتێبی (الملاحق في فقه دعوة النور) بەرگی حەوتەمی سەرجەمی پەیامەکانی نوور، نامەکەی (عبدالرحمن) لە ل ٢٩ ـ ٣١ دا بلاوکراوەتەوە .. وەرگێر .

نەبوونی یارمەتیی دەرم لە بیر چوونەوە ، بگرە هەتا غەریبیی و پیرییشم لە بیر چوونەوە !

ئەم نامەیە ئیمانێکی یەکجار بەهێز و درەوشاوەی لێ ئەباریی ، هەروەك عەبدوررەحمان کاتێك نووسیبێتی، کە چاوەروانی ئەجەلی خۆی بوو بێ .. ئەوەبوو توانیبووی نوسخەیەکی چاپ کراوی وتەی دەهەم دەست خۆی بخات ، کە بە چاپم گەیاندبوو و باسی ئیمان بە قیامەت ئەکات .. ئەو پەیامە بووبووە مەڵهەمێکی شیفابەخش تا هەموو ئەو زامە مەعنەوییانە سارێژ بکات، کە حەوت ساڵی رەبەق گیرۆدەی دەستیان بوو بوو .

پاش تێپەربوونی نزیکەی دوو مانگ کە من لەو هیوایەدا ئەژیام و، چاوەروانی نامەیەکی تری بووم ، تا پێکەوە ژیانێکی دنیایی بەختەوەر بەرینە سەر، لە پرێك دا هەواڵی مردنیم بۆ هات .. ئای بە داخەوە .. ئای داخی بە جەرگم .. ئەم هەواڵە یەکجار توند رای تەکاندم بە رادەیەك، کە ئەمە پێنج ساڵە هێشتا کاریگەریی لەسەرم ماوە و ، خەفەتێکی زۆر و ، ئێش و ئازارێکی سەختی بۆ ئەو لێك دابرانە پر ئێش و ژانەی بۆ بەجێ هێشتم ، کە لە ئازاری دیلیی و ژان و ئازاری تەنیایی و غەریبیی و بێ کەسیی و ، ئازاری پیریی و نەخۆشیی، کە پێیانەوە ئەتلامەوە زیاتر بوو ..

جاران ئەم وت : بە مردنی دایکم نیوەی دنیا تایبەتیەکەم رووخا ، کەچیی وا بە مردنی عەبدوررەحمان نیوەکەی تریشی رووخا .. ئیتر کەواتە هیچ پەیوەندییەکم بە دنیاوە نەما .. بەڵێ ، ئەگەر عەبدوررەحمان لە دنیادا لەگەڵم دا بمابایەوە ، ئەوا ئەبووە تەوەرەیەك بۆ ئەنجام دانی فەرمانبەرییە قیامەتییەکەم لە دنیادا و، ئەبووە جێنشینێکی چاك بۆم و دوای خۆم جێی ئەگرتمەوە و ، ئەبووە دۆستێکی بەوەفا ، بگرە مایەی دڵ دانەوە و ئەبووە هاودەمم و ، ئەبوو زیرەکترین قوتابیی

پەيامەكانى نوور و ، ئەبووە ئەمين و دڵسۆز و پارێزگاريش بۆمان .. جا بە راستيى تياچوونێكى ئاوەها ـ بە حيسابى مرۆڤايەتيى ـ بۆ يەكێك وەك من تياچوونێكى جەرگ سووتێن و پر ئێش و ئازارە .. جا لەگەڵ ئەوەشدا، كە چەندە لە توانامدا بوو، هەوڵم ئەدا تا ئارامم هەبێ و بەرگەى ئەو ئازارانە بگرم، كە پێيانەوە ئەتلامەوە ، كەچيى رەشەبايەكى يەكجار بەهێز خەريك بوو، هەموو گۆشەيەكى رۆحى ويران ئەكرد . جا ئەگەر ئەو دڵ دانەوەيە نەبوايە كە لە نوورى قورئانى پيرۆزەوە هەڵ ئەقولاّ و جار و بار فەيض و بەرەكەتى بەسەرمدا ئەبارىى، ئەوا لە تواناى كەسێكى وەك مندا نەبوو بەرگە بگرێ و دامەزراو بێت ..

هەر بەم خەفەت و ئێش و ئازارە خەمبارانەوە ، بە تاقى تەنيا بۆ چەم و دۆڵەكانى (بارلا) دەرئەچووم و ، بە چياكانيدا هەڵ ئەگەرام و ، لە شوێنى چۆڵ و كەناردا دائەنيشتم و ، تابلۆكانى ژيانى پر بەختەوەريى و ديمەنە ناسكەكانى ، لەگەڵ قوتابييەكانمدا ـ وێنەى عەبدوررەحمان ـ بە سەرم بردبوون ، وەك فيلمى سينەما بە بەرچاومدا تێ ئەپەرين جا هەرچيى ئەو تابلۆيانە بە ئەنديشەمدا ئەهاتن ، ئەوا هێزى بەرگرييميان نەئەهێشت و ، دەست و پەليان ئەشكاند ، سەرەراى ئەو هەست ناسكيى و زوو كارتێكردنەى، كە هەڵقولاوى پيريى و غەريبيى بوون و تووشم بوو بوون .

بەلاّم ئەوەبوو لە پرێكدا نهێنيى ئايەتى پيرۆز : ﴿ كُلُّ شَيْءٍ هَالِكٌ إِلَّا وَجْهَهُۥ لَهُ ٱلْحُكْمُ وَإِلَيْهِ تُرْجَعُونَ ۝٨٨ ﴾ (القصص : ٨٨) بە جوانيى لێمەوە دەركەوت و هانى دام تا (يا باقي أنت الباقي ، يا باقي أنت الباقي) دووبارە بكەمەوە و ، بەمەيش دڵدانەوەى راستەقينەم دەست كەوت ..

بەڵێ ! بە نهێنيى ئەم ئايەتە پيرۆزە و ، لە نێو ئەو چەم و دۆڵە چۆڵانەدا و ، لەگەڵ ئەو حاڵەتە پر ئێش و ژانەدا ، نەفسى خۆمم وەها هاتە پێش چاو، كە

بەسەر سەری سێ تەرمی گەورەوە بێت ، وەك لە پەیامی (پلیکانەی سوننەت) دا ئاماژەم بۆ کردووە :

یەکەم : خۆمم بە کێلی قەبرێك هاتە پێش چاو، کە پەنجا و پێنج سەعیدی تێدا بوون و ، هەر لە ژیانی خۆم دا و بە درێژایی تەمەنم، کە پەنجا و پێنج ساڵ ئەبوو مردبوون و نێژرابوون .

دووهەم : خۆمم وەك گیان‌دارێکی زۆر بچووك ـ وەك مێروولە ـ ئەهاتە پێش چاو کە لەم چەرخەدا بژیی ، کە کێلی قەبری ئەو تەرمە گەورەیەیە، کە هی تێکرای ئادەمیبیەکانە ، ئەوانەی لە سەردەمی ئادەمەوە ـ سەلامی لێبێ ـ هەتا ئێستا لە قەبری رابوردوودا نێژراون ..

بەلاّم سێهەم : بە نهێنیی ئەم ئایەتە پیرۆزە ، هەروەك هەموو ساڵێك لەسەر رووی ئەم دنیایەدا دنیایەکی گەرۆك ئەمرێ ، ئەویش بە شێوەی مردنی مرۆڤ ، ئەوا مردنی ئەم دنیا گەورەیەش بە بەرجەستەیی بە ئەندێشەمدا هات . بەم شێوەیە مانای ئیشاریی ئایەتی پیرۆز : ﴿ فَإِن تَوَلَّوْا فَقُلْ حَسْبِيَ اللَّهُ لَا إِلَٰهَ إِلَّا هُوَ عَلَيْهِ تَوَكَّلْتُ وَهُوَ رَبُّ الْعَرْشِ الْعَظِيمِ ﴾ (التوبة : ١٢٩) فریام کەوت و ، بە نوورێکیش، کە ناکوژێتەوە کۆمەکیی کردم ، ئیتر ئەوەبوو ئەو خەمبارییەی لە ناو برد، کە بە هۆی مردنی (عبد الرحمن) ە وە پێوەی ئەتلامەوە و ، سەرەخۆشیی و دڵدانەوەی راستەقینەشی پێشکەش کردم .

بەڵێ ، ئەم ئایەتە پیرۆزە فێری کردم، کە مادەم خوای پاك و بێ گەرد و بالاّدەست هەیە ئەوا ئەو لە بریی هەموو شتێکە و ، مادەم باقییشە ئەوا بەندەکەی ئەوی بەسە ، چونکە تاقە درەوشانەوەیەکی نووری فراوان و گشت گیریشی ژیانێکی مەعنەوەیی، بەلاّم چۆن ژیانێك ، بەو سێ تەرمە ئەبەخشێ ، بە شێوەیەك، کە دەری بخات ئەمانە تەرم نین ، بەڵکو ئەوانەن، کە کاری سەرشان و

فەرمانبەریی ئەم سەر زەمینەیان تەواو کردووە و ، کۆچیان بۆ جیهانێکی تر کردووە

جا لەبەر ئەوەی، کە ئەم نهێنیی و حیکمەتەمان لە (لەمعەی سێهەم) دا روون کردۆتەوە ، وای ئەبینم لێرەدا پێویست بە روون کردنەوەی زیاتر ناکات، بەڵام ئەوەندە هەیە ئەڵێم :

ئەوەی کە لەو حاڵەتە خەمبارە بە ئێش و ژانە رزگاری کردم دوو جار وتنەوەی (یا باقي أنت الباقي ، یا باقي أنت الباقي) م بوو کە مانای ئایەتی پیرۆز: ﴿ كُلُّ شَيْءٍ هَالِكٌ إِلَّا وَجْهَهُ ﴾ ئەگەیەنێ و ، روون کردنەوەی ئەوەش بەم شێوە:

کاتێك کە بۆ یەکەم جار وتم : (یا باقي أنت الباقي) ، یەکسەر بە وێنەی نەشتەرگەرییەکان دەستی بە دەرمان کردن و چارەسەریی ئەو زامە مەعنەوییە لە ژمارە نەهاتووانە کرد کە لە ئەنجامی تیاچوونی دنیا و تیاچوونی ئەو خۆشەویستانەوە، کە تیایا بوون ـ وێنەی عەبدورڕەحمان ـ پەیدا بووبوون و ، لە ئەنجامی کرانەوەی گرێی ئەو پەیوەندییانەی، کە لە گەڵیانا پەیوەست بووم پەیدا بوو بوون .

بەڵام بۆ جاری دووهەم رستەی (یا باقي أنت الباقي) بووە مەلهەمێك بۆ ئەو هەمووە زامە مەعنەوییانە .. بووە دەرمانێکی شیفابەخش بۆیان، ئەمەش بە تێ رامان لەم مانایە :

کێ ئەروات با بروات ، چونکە خۆت باقییت و ، خۆشت بەسیت .. جا مادەم تۆ باقییت ئەوا درەوشانەوەیەك لە درەوشانەوەکانی سۆز و رەحمەتت بۆ هەموو شتێکی تیاچوو بەسە و .. مادەم تۆ هەیت ئەوا هەر کەسێك بە هۆی ئیمان هێنانەوە بە بوونت لە مانای ئەو تێ بگات کە لە پەنای تۆدایە و ، بە پێی ئەو لە پەنابوونەش دا ، ئەویش بە نهێنیی ئیسلام ، هەڵس و کەوت بکات ، ئەوا ئەو

کەسە هەموو شتێکی هەیە، کەواتە فەنا و تیاچوون ، هەروەها مـردن و عـەدەم پەردەی نوێکردنەوەن و ، هۆن بۆ هات و چۆکردن و گەران بە جۆرەها مەنزڵی جیا جیادا .. تا ئەوەبوو بەم بیرکردنەوەیە ئەو حاڵەتە رۆحییە جەرگ سـووتێنەرە پـر خەفەتە و ، ئەو حاڵەتە تاریکە سامناکە گۆران بۆ حاڵـەتێکی شـادمانی دلآرا و بەلەزەت و ، بۆ حاڵەتێکی نوورانیی خۆشەویست و دڵ کەرەوە، ئیتر زمان و دڵم، بگرە هەموو زەررەیەکی جەستەم بـە زمـانی حـاڵ (الحمـد الله) یـان دوویـارە ئەکردەوە [185]

[185] اللمعات : ٣٧٣ ـ ٣٧٧

دووهەم : نووسینی پەیامەکانی نوور

ماوەیەك بوو، مامۆستا سەردەمی سەعیدی کۆنی واز لێ هێنابوو، و بە پێی بۆچوونی سەعیدی نوێ کاری ئەکرد و ، خزمەتی قورئانی ئەکرد جا، کە گەیشتە بارلا ، لەو شوێنە کش و ماتەدا دەستی دایە سەرنجدان و بیرکردنەوە لە ئایەتە پیرۆزەکانی قورئان ، تا نوور و بەرەکەتیان لێ هەڵ بگۆزێ و ، بیانکاتە دەرمانی دەردی دڵی خۆیشی و دڵی هەموو موسڵمانێك تا ئاخر زەمان ..

ئەوەبوو لە بارلا پەیامی حەشری نووسیی ..

رۆژێکیان مامۆستا لەسەر لێواری هێمن و جوانی دەریاچەی ئەگریدیر بەرێوە ئەچوو و ، لە ئاوە شینەکەی و ، لە قەدپاڵی سەوز و جوانی چیاکانی دەوروبەری دەریاچەکە ورد ئەبوویەوە و ، بیری لە مەسەلەی زیندووبوونەوە دوای مردن و ، رۆژی قیامەت و پاداشتی پاشەرۆژ ئەکردەوە، کە دەستە و تاقمە مولحیدەکان بە شتێکی نەسەلماو و پروپووچی لە قەڵەم ئەدەن، کە هیچ زانست و دەلیلێکی عەقلیی پشتی ناگرن، مامۆستا دڵی هاتە جۆش و نزیکەی چل جار ئایەتی پیرۆزی : ﴿ فَٱنظُرۡ إِلَىٰٓ ءَاثَٰرِ رَحۡمَتِ ٱللَّهِ كَيۡفَ يُحۡيِ ٱلۡأَرۡضَ بَعۡدَ مَوۡتِهَآۚ إِنَّ ذَٰلِكَ لَمُحۡيِ ٱلۡمَوۡتَىٰۖ وَهُوَ عَلَىٰ كُلِّ شَيۡءٖ قَدِيرٞ ﴾ (الروم : ٥٠) ی دووبارە کردەوە و ، لە لێواری دەریاچەکە ، بە دڵێکی گەرمەوە هات و چۆی ئەکرد ، هەتا ئەوەبوو دڵ و دەروونی لە مانای ئایەتەکە پڕ بوون و ، فەرمانی دا یەکێك لە قوتابییەکانی ئەو نوور و بەرەکەتە بنووسێت، کە بە دڵیا دێت و ، سەرەنجام پەیامی حەشری لێ دەرچوو .

کە پەیامی حەشری نووسیی ، بەرەکەت کەوتە کاریەوە و ، لە بارلا (وتەکان)ی هەر هەموو لە وتەی یەکەمەوە هەتا سیی و سێهەم و ، مەکتووبات هەر هەموو لە مەکتووبی(١) یەکەمەوە هەتا(٣٣) سیی و سێهەم و بەشی زۆری

بریسکەکانیشی نووسیی و ، پاشماوەی بریسکەکانی لە ئیسپارتە لە ماوەی هەشت مانگدا تەواو کرد ..[١٨٦]

ئەوەی زۆر پێویستە، کە ئازیزان لە یادیان نەچێت ئەوەیە پەیامی حەشر با وەك پەیامە زانستییەکان تەماشا نەکرێت ، چونکە مامۆستا نوورسیی، کە خۆی نووسیویەتی پەنجا جاری خوێندۆتەوە ! چونکە وەك رۆژانە پێویستمان بە نان و ئاو هەیە ، هەموو کاتێکیش پێویستمان بەو زانستە ئیمانییانە هەیە، کە لەم پەیامەدان[١٨٧]

دەربارەی چۆنیەتیی نووسینی پەیامەکانی نوور مامۆستا لە (الشعاعات : ٥٤٢) دا ئەڵێت :

((قەدەر بە نەفیی کردن لە شارێکەوە بردمی بۆ شارێکی تر .. لەم کاتەدا لە کرۆکی دڵمەوە چەند مانایەکی مەزن پەیدا بوون کە لە بەرەکەتی قورئانی پیرۆز هەڵ قوڵابوون منیش بەو کەسانەی کە لە دەوروبەرمدا بوون نووسینمەوە ، کە ئەو پەیامانە بوون، کە ناوی (پەیامەکانی نوور) یان لێ نرا .. بە راستیی لە نووری قورئانی پیرۆز هەڵ قوڵاون ، لەبەر ئەمە ئەم ناوە لە کرۆکی دڵمەوە هەڵ قوڵا .. جا من لە قەناعەتێکی تەواو و ، یەقینێکی براوەدام، کە ئەم پەیامانە لە بیر و بۆچوونی من وەرنەگیراون ، بەڵکو ئیلهامێکی خواییە، کە خوای پاك و بێ گەرد لە نووری قورئانی پیرۆزەوە رژاندوویەتی بەسەر دڵمدا و ، فەر و پیرۆزییشیان پێشکەش بە هەر کەسێك کردووە، کە ئەیان نووسێتەوە ، چونکە من لام یەقینە،

---

[١٨٦] سیرة ذاتیة : ٢٣٤

[١٨٧] سیرة ذاتیة : ٢٣٥

کە جگە بەم ڕێگایە ناتوانرێ پارێزگاریی لە ئیمانی کەسانی تر بکرێت، کەواتـە نابێت ئەو فەیز و بەرەکەتانە لەوانە قەدەغە بکرێت، کە بۆیان موحتاجن .

بەم شێوە دەستە ئەمینەکان بە نووسینەوە و بلاْوکردنەوە قۆستنیانەوە و ، لایان یەقین بوو، کە ئەمە رام هێنانێکی پەروەردگاریی و ، پالْ پێوەنانێکی خواییە بـۆ پاراستنی ئیمانی موسلْمانان و ، هیچ کەسێك ناتوانێ ئەو رام کردنە و پالْ پێوەنانە خواییە قەدەغە بکات، ئیتر هەستم بە پێویستیی هەلْنانی هەرکەسێك کرد، کە لەم ڕێبازەدا کار بکات ، ئەمەش بۆ بەجێهێنانی ئەوەی، کـە دینەکـەم فـەرمانم بەسەردا ئەدات)) .

هەروەها بۆ هۆی ناونانیان ئەلْێت :

((هۆی ناونانی کۆمەلْەی وتەکان (کە سیی و سێ وتـەن) و ، مـەکتووبات (کە سیی و سێ مەکتووبن) و ، بریسکەکان (کە سیی و یەك بریسـکەن) و ، تیشکەکان (کە سیانزە تیشکن) بە (پەیامەکانی نوور) ئەمەیە :

وشەی (نوور) بە درێژایی تەمەنم لە هەموو شوێنێكدا هاتۆتە بەردەمم وەك :

گوندەکەم ناوی : نوورسە و ..

دایکی خوا لێ خۆشبووشم ناوی : نووریەیە و ..

مامۆستای تەریقەتی نەقشبەندییشم : سەیید نوور موحەممەدە و ..

مامۆستای تەریقەتی قادرییشم : نوورەددینە و ..

مامۆستای قورئانیشم : نوورییە و ....

زۆربەی ئەو قوتابیانەشم، کە لەلام ئەمێننەوە ناویان نوورە و ..

زۆربەی ئەوەش، کە کتێبـەکانم روون ئەکاتـەوە و نوورانییـان ئـەکات نموونـە هێنانەوەی نوورییە و ..

یەکەم ئایەتی پیرۆزیش، کە بۆ مێشکم و دڵم بریسکایەوە و ، بیرمی پێوە سەرقاڵ بوو ئایەتی : ﴿ ٱللَّهُ نُورُ ٱلسَّمَٰوَٰتِ وَٱلۡأَرۡضِۚ مَثَلُ نُورِهِۦ كَمِشۡكَوٰةٖ فِيهَا مِصۡبَاحٌۖ ٱلۡمِصۡبَاحُ فِي زُجَاجَةٍۖ ٱلزُّجَاجَةُ كَأَنَّهَا كَوۡكَبٞ دُرِّيّٞ يُوقَدُ مِن شَجَرَةٖ مُّبَٰرَكَةٖ زَيۡتُونَةٖ لَّا شَرۡقِيَّةٖ وَلَا غَرۡبِيَّةٖ يَكَادُ زَيۡتُهَا يُضِيٓءُ وَلَوۡ لَمۡ تَمۡسَسۡهُ نَارٞۚ نُّورٌ عَلَىٰ نُورٖۚ يَهۡدِي ٱللَّهُ لِنُورِهِۦ مَن يَشَآءُۚ وَيَضۡرِبُ ٱللَّهُ ٱلۡأَمۡثَٰلَ لِلنَّاسِۗ وَٱللَّهُ بِكُلِّ شَيۡءٍ عَلِيمٞ ٣٥ ﴾ (النور : ٣٥) و ..

ئەمەش کە زیاتر گرفتەکانی ، بۆ زانینی حەقیقەتە ئیمانییەکان حەل کردووە، بریتییە لە ناوی پیرۆزی (النور) ی ناوە جوانەکانی خوای گەورە و ..

بە بۆنەی تاسەمەندیی زۆریشمەوە بۆ قورئان و ، یەك لایی کردنەوەی خزمەتم لە پێناویدا ، ئەوا ئیمامی تایبەتم سەردارمان عوسمانی کوری عەففانە خوا لێی رازیی بێت .[188]

مامۆستا هەست بە سێ کەرامەتی قورئانیی لە وتەکاندا ئەکات و ، قوتابییەکانیش بە هیممەت و هەوڵ و کۆششی بێ وچانیان کەرامەتێکی تر ئەخەنە پێش چاوان ، کە ئەمانەن :

یەکەم : پەیامەکان بە خێرایی و بە ئاسانیی ئەنووسران ، هەتا موعجیزاتی ئەحمەدیی لە ماوەی سێ رۆژدا و ، رۆژانە نزیکەی چوار سەعات لە نێو شاخ و باخ و باخاتەکاندا و بەبێ سەرچاوە ، نووسراوە

---

[188] الملاحق ـ ملحق بارلا : ٧١

پەیامی (من) کە بریتییە لە وتەی سیهەم مامۆستا نەخۆش بووە، و لە ماوەی پێنج یان شەش سەعاتدا نووسراوە

وتەی بیست و هەشتەم ، کە پەیامی بەهەشتە ، لە باخچەکەی سولەیماندا لە ماوەی سەعاتێك یان دوو سەعاتدا نووسراوە ، بە رادەیەك کە قوتابیەکان سەریان سور ئەمێنێ ..

دووهەم : ئاسان ئەنووسرانەوە و ، ئەو کەسەش هەستی بە خۆشیی و تاسەمەندیی ئەکرد و ، بە هێچ شێوەیەك بێزار نەئەبوو ..

سێهەم : ئاسان ئەخوێنرێنەوە و ، هەتا زیاتریش دووبارە بکرێتەوە زیاتر تاسەمەندییان ئەکرێت .

کەرامەتی چوارەمیش بریتییە لەوەی، کە خوسرەوی قوتابیی لە ماوەی مانگێکدا چواردە کتێب بە جوانیی و رێك و پێکیی ئەنووسێتەوە، کە یەکێکیان پەیامی پەنجەرەکان ئەبێت .[١٨٩]

مامۆستا زۆر بە رێزەوە سەیری پەیامەکانی نوور ئەکات، و ئەیشی دا بە گوێی هەمواندا، کە پەیامەکان مولکی ئەو نین ، بەلکو مولکی قورئانن ، لەبەر ئەوە بە ئاشکرا دەری ئەبرێت، کە پەیامەکان چەند نمەیەکی سیفەتە بەرزەکانی قورئانی پیرۆزیان دەستگیر بووە، جا پەیامەکان ئەشوبهێنێ بە هێشووە ترێ بەلەزەتەکان و ، خۆیشی بە قەدە رەق و تەقەکانی ئەو رەزانە[١٩٠]

[١٨٩] سيرة ذاتية : ٢٣٦ ـ ٢٣٧

[١٩٠] المكتوبات : ٤٧٦

هەروەها بەوپەری تەوازوعەوە دەری ئەبڕێت، کە ئەم نەی توانیوە حەقیقەتەکانی قورئان جوان بکات ، بگرە نەشیتوانیوە جوانییان دەر بخات ، بەلاَم حەقیقەتە جوانەکانی قورئان توانیویانە رستەکانی پەیامەکان جوان بکەن .[191]

یەکێك لە سیفەتە ناوازەکانی پەیامەکانی نوور، کە بە هیچ نووسراوێکی تر نەدرابێت ئەوەیە، کە هەموو حەقیقەتە ئیمانیی و قورئانییە گرنگەکانیان بە شێوەیەکی گەشاوە و گومانبر سەلماندووە، کە ئەمەش ئاماژەیەکی غەیبیی یەکجار بەهێز و ، چاودێرییەکی خواییە .

بۆ نموونە پیاوێکی زۆر بلیمەتی وەك ئیبن سینا دانی بە دەستەوسانیی خۆیدا ناوە بۆ تێ گەیشتن لە هەندێ حەقیقەتی ئیمانیی و قورئانیی ، وەك مەسەلەی حەشر ، کە دەری بریوە بە پێوەری عەقلیی ناسەلمێ ، بەلکو پێویستە بە شێوەی مەسەلەیەکی نەقلیی بروای پێ بهێنرێ ، کەچیی پەیامی حەشر ، کە وتەی دەهەمە ، زۆر بە ئاسانیی منداڵ و عامەی خەڵك لەو حەقیقەتانە ئاگادار ئەکات ..

هەروەها مەسەلەکانی قەدەر و جوزئی ئیختیاریی، کە کەڵەزانای بەناوبانگ سەعدی تەفتازانیی بە پەنجا لاپەرە توانیویەتی بۆ زانا پایە بەرزەکانی روون بکاتەوە ، کەچیی پەیامەکانی نوور ، لە وتەی بیست و شەشەم و باسی دووهەمدا، لە دوو لاپەرەدا توانیویانە ئەو باسە بۆ عامەی خەڵکیش روون بکەنەوە

هەروەها مەسەلەی زۆری تر هەن، کە بەو شێوە روونە تەنها لە پەیامەکانی نووردا سەلمێنراون ، ئەمەش ئەوە دەر ئەخات، کە ئەم پەیامانە نووسینیان لە توانای مامۆستا نوورسییدا نیە، بەڵکو لە بەرەکەتی قورئان هەڵ گۆزراون .[192]

---

[191] المكتوبات : ٤٧٧

سیفەتێکی تری پەیامەکان بریتییە لە ئاسان نووسینیان ، چونکە مامۆستا کاتی کەم بووە بۆ ورد بینیی و لێکۆڵینەوە ، لە کاتێکدا کە ئەو نووسینانە بە چەندین، کەڵەزانای لێهاتوو نەئەنووسران، دیارە ئەمەش چاودێرییەکی خواییە و، زۆربەی حەقیقەتەکان بە نموونە هێنانەوە ئەتوانن عامەی خەڵك تێ بگەیەنن .

هەتا بۆ پاکنووس و پیاچوونەوە هەستیان بە چاودێریی خوایی ئەکرد، لەگەڵ ئەوەشدا چ مامۆستا و چ ئەو قوتابیانەی، کە یارمەتییان ئەدا هەستیان بە ئاسانیی ژیان و گوزەرانیان ئەکرد و ، هەستیان بە کۆمەکیی خوا ئەکرد، کە لەو خزمەتە نایابەدا بە کاری ئەهێنان، مامۆستاش سوپاسی خوای ئەکرد و ، ئەوەی بە فەزڵ و بەخشایشی پەروەردگاری لە قەڵەم ئەدا [١٩٣]

سیفەتێکی تریشیان بریتییە لەوەی، کە لە فەیلەسووفێکەوە بیگرە هەتا عەوامێك هیچ کەس رەخنەی لە پەیامەکان نەگرتووە ، ئەگەرچیی نوسخەی زۆریان لێ بلاو بۆتەوە و ، دەست خەڵکێکی زۆریش کەوتوون، و خەڵکێکی زۆریش کەڵکی لێیان وەرگرتووە و ، بەشێکیش لەو خەڵکە شەق و زللەیان خواردووە .[١٩٤]

سیفەتێکی تری پەیامەکان ئەوەیە، کە زۆر بە خێرایی ئەنووسران ، هەرچەندە مامۆستا نەخۆش بوایە ، یان لە بارودۆخی سەختدا بژیایە لە هەمان کاتدا پەیامەکان ئازاری کەسیان نەئەدا و ، نارەحەتیان نەئەکرد [١٩٥]

تایبەتمەندییەکی تری پەیامەکان ئەوەیە، کە زۆربەی زۆریان دەرمانی رۆحیی مامۆستا خۆی بوون، کە دوای نووسینیشیان پیشانی هەندێك لە دۆستانی ئەدان ،

---

[١٩٢] سيرة ذاتية : ٢٣٨ ـ ٢٣٩

[١٩٣] المكتوبات : ٤٨٥

[١٩٤] المكتوبات : ٤٨٣ .

[١٩٥] المكتوبات : ٤٨٤

ئەوانیش هەستیان ئـەکرد، کـە دەرمـانی دەردە رۆحیـی و دەروونییـەکانی ئـەم سەردەمەن .[١٩٦]

سیفەتێکی تریشیان ئەوەیە پەیامەکان بە تایبەت (وتەکان) کاریگەرییـەکی زۆریان بۆ سەر دڵ و دەروون هەیە ، بە رادەیەك، کە دێڕێکیان ئەوەندەی لاپەڕەیەك و، لاپەڕەیەکیان ئەوەندەی کتێبێکی تەواو کاریگەریی هەیە، ئەمەش بە بۆنـەی ئیعجازی قورئانی پیرۆزەوە

هۆی ئەمەش ئەوەیە، کە لە سەردەمە رابوردووەکاندا بنچینە ئیمانییەکان توند و بەهێز بوون، و نووسینی خواناسەکان ئەگەرچیی بـێ بەڵگـەش بوایـە لەلایـەن موسڵمانانەوە کەڵکی لێ وەرئەگیرا ، بەڵام لـەم چـەرخانەی دواوەدا گـومرایی و ئیلحاد بە ناوی زانستەوە دەستیان بۆ بنچینەکان و پایەکانی ئیمان درێژ کـرد و، نەخۆشییەکی سەخت تووشی دڵ و دەروونی مرۆڤـەکان بـوو، بۆیـە ئـەم چـەرخە پێویستیی بە دەرمانی یەکجار بەهێز و کاریگەر هەیە

جا خوای خاوەن شەفەقەت بۆ چارەسەریی گـومرایی ئـەم چـەرخە نالـەبارە ، پەیامەکانی کردە دیاریی قورئان بۆ ئەم چەرخە و ، تەوفیقی مامۆسـتای دا بـۆ نووسینیان ، بە تایبـەت بـە نموونـە هێنانـەوە، کـە گەشـاوەترین و روون تـرین موعجیزەی قورئانە ، تا مامۆستا لەو بارودۆخە نالەبارەیدا بتوانێ بە چاك ترین شێوە خزمەتی قورئان بکـات و ، ئـەو راسـتییانەی، کـە زۆر دوورن بـە نموونـە هێنانەوە نزیکیان بخاتەوە و ، ئەوانەش، کە پەرش و بـڵاون یـەکیان بخاتـەوە و ، ئەوانەش، کە بەرز و بڵندن بە ئاسانیی بیانگـاتێ و ، دەربـارەی حەقیقەتـەکانی غەیب و بنچینەکانی ئیسلامیش بگاتە یەقینی ئیمانیی ، بۆیە خەیاڵ و وەهم و

[١٩٦] المكتوبات : ٤٨٥

عەقڵ ناچاری خۆبەدەستەوەدان بوون، بگرە نەفس و هەوا ، هەتا شەیتان ناچاری چەك فرێدان بوون، جا مامۆستا ئەم هەموو كاریگەرییە ئەگێرتەوە بۆ قورئانی پیرۆز و ، بەشی خۆی هەر ئەوەندە دائەنێ، كە لە كاتی داماویی و دەستەوسانییدا لە خوا پاراوەتەوە تا دەرمانی دەردەكانی لە قورئانەوە دەستگیر ببێ بۆیە دەری ئەبرێت كە دەرد و نەخۆشییەكان لەوەوەن و ، دەرمانیش لە قورئانی پیرۆزەوەیە [١٩٧]

[١٩٧] المكتوبات : ٤٨٦ ـ ٤٨٧

سێهەم : نووسینەوە و بڵاوکردنەوەی پەیامەکان

نووسین و بڵاوکردنەوەی پەیامەکانی نوور شتێکی ناوازە بوو ، کە تا ئێستا هیچ زانایەك یان نوێخوازێك بەو شێوەیە بەرهەمی رەنج و تەقەلای خۆی بۆ موسڵمانان نەنووسیوە، پێش هەموو شتێك مامۆستا زۆر کەم پەیامەکانی ئەنووسییەوە ، چونکە دەست خەتی زۆر ناخۆش بووە و ، نەی توانیوە بە خێرایی بنووسێت، بەمە زۆربەی پەیامەکان لە کاتی کەف و کوڵی دڵ و دەروونیدا نووسران ، بەوەی، کە فەرمانی بەسەر هەندێك لە قوتابییەکانیدا ئەدا تا ئەم بڵێ و، ئەوانیش بنووسن، پاشان نوسخە ئەسڵییەکە ئەدرا بە قوتابیان تا نوسخەی زۆری لەسەر بنووسنەوە و ، پاشان نووسراوەکان هەر هەموو بهێنرێنەوە بۆ مامۆستا هەتا یەك بە یەك پیایانا بچێتەوە و ، هەر هەڵەیەکیان تێدا بێت راستی بکاتەوە .

ئیتر مامۆستا لە کاتی نووسیندا جگە لە قورئانی پیرۆز هیچ سەرچاوەیەکی تری بەلاوە نەبووە ، بەڵام ئەوەبوو خوای گەورە زیرەکییەکی بێ وێنەی پێبەخشیی بوو..

بەرێز عەبدوڵڵا چاویش (١٨٩٥ ـ ١٩٦٠) ، کە یەکێکە لە شەیدایانی دێرینی پەیامەکان ، باسی چۆنیەتیی ئەنجام دانی خزمەتی پەیامەکان ئەکات ، کە دوای خۆرئاوا بوون گوندی (ئیسلام) ی بەجێ ئەهێشت و ، دەستی ئەدایە جانتاکەی، کە ئەو پەیامانەی تێدا بوون، کە حافیظ عەلیی نووسیبوونیەوە و، سەرانسەری شەو لە نێوان چیا و دۆڵەکاندا بە پێ ئەرۆیشت هەتا لەگەڵ فەجردا ئەگەیشتە بارلا و سەیری ئەکرد وا مامۆستا چاوەروانیی ئەکات و ، بەوپەری شادمانییەوە پێشوازیی لێ ئەکرد و ، پێکەوە نوێژی بەیانییان بەجێ ئەهێنا پاشان عەبدوڵڵا لێی ئەخەوت و ، بۆ رۆژی دووهەم دەست نووسەکانی لە مامۆستا

وەرئەگرتن و ، شەو بارلای بەجێ ئەهێشت و ، بەرەو گوندی ئیسلام ئەکەوتەوە رێ، تا نووسراوەکان بداتە دەست حافیظ عەلیی .[١٩٨]

بۆ ماوەی بیست ساڵ پەیامەکان بەو شێوەیە ئەنووسرانەوە ، تا ئەوەبوو بۆ یەکەم جار بە رۆنیۆ چاپ کران ، بەلام هەتا ساڵی ١٩٥٦ ز بە چاپی ئاسایی چاپ نەکران ، جگە لە پەیامی حەشر کە بە هۆی قوتابیەکەوە لە ئەستەنبوڵ بە نهێنیی بە چاپ گەیەنرا .[١٩٩]

لەو کاتەدا پیتە عەرەبییەکان گۆڕا بوون بە پیتی لاتینیی و ، چاپ کردن و بلاوکردنەوە پێیان قەدەغە کرا بوو، و چاپخانەکانیان داخرا بوون ، ئیتر تاکە رێگای بلاوکردنەوەی نووسراوەکانی مامۆستای نەفییکراو و چاودێریکراو بریتیی بوو، لە نووسینەوە بە دەست و بە نهێنیی .

دیسان عەبدوللا چاویش بۆمان ئەگێڕێتەوە و ئەڵێت :

رۆژێکیان هاتم بۆ لای مامۆستا ، ئەبینم حافیظ عەلیی و ژمارەیەك قوتابیی وان لە لای، مامۆستا دەستی کرد بە دابەش کردنی چەند جوزئێك لە قورئانی پیرۆز بە سەریاندا تا بی نووسنەوە ، لەگەڵ پیشاندانی چۆنیەتی نووسینەوە، جا لەبەر ئەوەی، کە من ئومیی بووم و خوێندنەوە و نووسینم نەئەزانیی ، هەستام بۆ چا لێنان بۆیان تا بەشداریی پاداشتیان بکەم، بەلام هەر، کە چایەکەم هێنا تا دابەشی بکەم بەسەریاندا ، مامۆستا هەستا و چایەکەی لێم وەرگرت و ، دەستی بە دابەش‌کردنی کرد و ، منیش شەرمەزار بووم ، چونکە چۆن ئەبێت مامۆستا

---

[١٩٨] ذكريات عن سعيد النورسي : ٣٣

[١٩٩] سيرة ذاتية : ٢٤٥

خۆی چا بەسەر قوتابیەکانیدا دابەش بکات ، بەلاّم بە بۆنـەی پێداگرتنیـەوە بـێ دەنگ بووم .. پاشان مامۆستا فەرمووی :

نووسینەوەی چەند جوزئێکی قورئانی پیرۆز و ، هەوڵ دانتان لە پێناوی خوادا، لەلایەن ئەو خوایەوە وەرگیراوە، کە لەم بارودۆخەدا ئەتان بینێ و ، مەلائیکەتـە بەرێزەکانیشی وێنەتان ئەگرن، چا لەبەر ئەوەش، کە من خزمەتکاری قورئـانی پیرۆزم پێویستە خزمەتتان بکەم، ئەوەبوو ئـەوان خـەریکی نووسـینەوە بـوون و مامۆستاش چایەکەی بەسەریاندا دابەش کرد[٢٠٠]

بەرە بەرە قوتابیانی پەیامەکان پەرەیان سەند ، بۆیە پەیامەکانیش ئەگەیشتنە گوند و شارۆچکە نزیکەکانی بارلا و ، دەستە پاکەکان ئەیان گواسـتنەوە و ، بـە نهێنیی ئەخوێنرانەوە، دوای ماوەیـەکیش گەیشـتنە شـارە دوورەکـان و ، دڵ و دەروونە تینوەکانی نوور و هیدایەت پێیان رۆشن ئەبوونەوە

قوتابیە دڵسۆزەکان ، بە ژن و پیاوەوە ، بە کـور و کچـەوە ، بـە هـەزارانیان دەستیان دایە نووسینەوەی پەیامەکانی نوور .. بە دڵ و بە گیان .. بە شەو و بە رۆژ خەریکی نووسینەوە بوون، هەتا هی وا هەبوو لەو نووسەرانە حەوت ساڵ لە ماڵ دەرنەچوو بوو ، سەرگەرمی نووسینەوە بوو، بە بێ مانـدوو بـوون و کـۆڵ دان .. هەر تەنها لـە گونـدی (سـاو) ی نزیـك بـە ئیسـپارتەدا هـەزار کـەس سەرگەرمی نووسینەوە بوون .[٢٠١]

---

[٢٠٠] ذكريات عن سعيد النورسي : ٣٣

[٢٠١] سيرة ذاتية : ٢٤٦

لەم هەڵمەتە رۆشنبیرییەدا ئافرەتانیش دەوری چاکیان بینیی : ئەوانەیان، کە نووسینیان ئەزانیی ئەوە خەریکی نووسینەوە بـوون ، بـەلاّم نەخوێنـدەوارەکانیان لەسەر شێوەی وێنەکێشانی پیت و وشەکان ئەیاننووسینەوە

هەندێك ئافرەتیش هاتنە خزمەتی مامۆستا و وتیان :

مامۆستا گیان ! بریارمان داوە ئێمە خۆمان ئەرکی رۆژانەی مێردەکانمان ئەنجام بدەین ، تا ئەوان بە یەکجاریی دەستیان بەتاڵ بێت بۆ نووسینەوەی پەیامـەکانی نوور، و ئێمەش لە پاداشتی خزمەتدا بەشدار بین .[٢٠٢]

مامۆستا نوورسیی ماوەی هەشت ساڵ و نیو لـەم شارۆچـکەیەدا مایـەوە و ، خوای گەورە ویستی وەها بوو، شارۆچکەی بارلای جوانکیلە لە دامێنی چیاکانی تۆرۆس‌دا ببێتە بنکە و قوتابخانەی یەکەمی بانگەوازی پەیامەکانی نوور،ئەمەش بۆمان دەرئەخات، کە خاوەن غیرەتان لە هەموو بـارودۆخ و هـەل و مـەرجێکدا لەسەر پێشکەش کردنی خزمەتی خۆیان بەردەوام ئەبن و ، هیچ تەگەرە و کۆسپێك ناتوانێت لە کاریان بخات .. بە دڵسۆزانە کار ئەکەن و ، گوێیان لـە دژایـەتیی و ناهەقیی نیە .. چەندە مافیان پێ شێل بکرێت ، ئەوان لەسەر خزمەت و ئـەرکی خۆیان بەردەوام ئەبن .. گرنگ ئەوەیە خوا رازیی بکەن .

ئەوەبوو لە ساڵی ١٩٣٢ دا لەلایەن دەوڵەتەوە بریاری قەدەغـەکردنی بـانگی شەرعیی درا ، واتە بانگ بە عەرەبیی نەدرێت بەڵکو بە تورکیی ، ئەم بریـارەش هەتا ساڵی ١٩٥٠ بەردەوام بوو، کە ئەوەبوو حکومەتی عەدنان مەندەریس بانگی گێرایەوە بۆ دۆخی شەرعیی خۆی .

---

[٢٠٢] سیرة ذاتیة : ٢٤٧

ئەم بریارە بەلای گەلی تورکیی موسڵمانەوە کارێکی یەکجار گران بوو ، بەڵام دەسەڵات چییە ؟

لەو کاتەدا مامۆستا هات و چۆی مزگەوتێکی بچکۆلەی ئەکرد لە بارلادا کە خۆی تەعمیری کردبوو .. لەویێ پێش‌نوێژیی بۆ هەندێ نوێژکەری لادێیی ئەکرد ئەوەبوو هەواڵ گەیشتە بەرێز جەمالی بەرێوەبەری پەخشداریی بارلا کە نوێژکەرانی ئەم مزگەوتە لەناو مزگەوتەکەدا بانگی شەرعیی ئەدەن، بۆ ئەوەی ئەم کارە قاچاخە بگرێت ، بەرێوەبەری پەخشداریی کەمینێکی دانا تا ئەو کەسەی کە بانگ ئەڵێت بیگرێت .

ئەوەبوو لە نوێژی فەجردا نوێژکەرانیان گرتن و لە سەرما و سۆڵەی سەختی زستاندا و بە پێ ، کە رێگاکەش بە بەفر داپۆشرا بوو ، بردنیان بۆ فەرمانداریی ئەگریدیر .

ئەوەتا بانگ وێژی مزگەوتەکە ، بەرێز شەمسیی کۆنش لە بیرەوەرییەکانیدا ئەگێڕێتەوە و ئەڵێت :

لەسەر بانگ چەندە ئازاریان داین ، کاتێك کە بانگێکیان بە زمانی تورکیی بۆمان داهێنا ؟!

ئەڵێت : رۆژێکیان دایان بەسەر مزگەوتەکەی مامۆستا سەعیدی نوورسییدا و، من و عەبدوڵلا چاویش و ، موصطەفا چاویش و سولەیمان و عەلییان گرتن و ، ئەوانی تریان دەرکردنە دەرەوە . بە پێ و بەسەر بەفردا بردینیان بۆ شاری ئەگریدیر و ، لەوێ بەندیان کردین و ، هەر هەموو خەڵکەکەیان لە دواندمان قەدەغە کرد رۆژێکیان هێنامیانە بەردەم (مدعي عام) و ، ئەفسەرێکی لە پلەی عەمید و عەقیددا بەلاوە بوو، پێمیان وت :

وەك بیستومانە (١٢٥)صەد و بیست و پێنج لیرەی زێرت داوە بەو پیاوە کوردە (مەبەستی مامۆستایە) ، جا بەو پارەیە چەند تەقەمەنییان کریی ؟!
وتم : حکومەتی تورکیی وەك کەشتییەك وەهایە و ، تۆ چاکتر ئەزانیت چیی دێتە ناوی و چییشی لێ دەرئەچێت، مامۆستا نە تۆپی هەیە و نە تفەنگ ، بەڵکو ئەو ئەیەوێ دڵ ئارامیی و تەبایی بلاّو بکاتەوە
لێمی پرسیی : ئایا منداڵت هەن ؟
وتم : بەڵێ
وتی : ئەگەر راست نەکەیت و ، حەقیقەت نەڵێیت ، ئەوا سێدارە چاوەروانتە!
وتم : ئەم پیاوە خزمەتکاری قورئانە ، چیی بکات لە تۆپ و تفەنگ ؟ تفەنگ و تۆپی ئەو تەنها قورئانە
کە دادگا دانرا ، حاکم لێمی پرسیی : کێ بە عەرەبیی بانگی دا ؟!
بریارم دا خۆم وەها دەربخەم، کە هیچ نابیستم ، بۆیە بەبێ وەلاّم جووڵەم لە خۆم بریی ، وەك پرسیارەکەم نەبیستبێ .
حاکم ئاوری دایەوە بۆ لام و پرسیی : ئایا ناوت سولەیمانە ؟
وتم : لەبەر ئەوەی، کە زستان بوو ، رۆژێك زووتر هاتم .
حاکم وتی : پێتم وت : ناوت چییە ؟
وتم : گەورەم لە خان خەوتم .
حاکم یەکجار تووڕە بوو ، بۆیە سەیری دەوروبەری خۆی کرد و هاواری کـرد: ئەم پیسە بکەنە دەرەوە [٢٠٣]

---

[٢٠٣] رجل القدر : ١٧٦ ـ ١٧٧

بەشی هەشتەم

بەندیخانەی ئەسکی شەهر

قوتابخانەی یووسفیی یەکەم

٢٥ / نیسان / ١٩٣٥ ـ ٢٧ / مارت / ١٩٣٦

لە ناوەراستی هاوینی ١٩٣٤دا مامۆستا نوورسیی لە بارلاوە ، بە سواریی عەرەبانەیەك، کە ئەسپ رای ئەکیشا ، گوازرایەوە بۆ شاری ئیسپارتە [٢٠٤]

دوژمنانی ئیسلام ، کە هەمیشە بۆ ئەهلی ئیمان لە سەنگەردان و ، خەریکی پیلان گێرانن دژی خواناسان ، کە سەرنجی گەشە و پەرەسەندنی پەیامەکانی نوریان دا و ، هەستیان کرد وا دڵە پاکەکان باوەشی خۆشەویستییان بۆ بانگەوازی ئیمان کردۆتەوە ، کەوتنە تەڵەنانەوە تا مامۆستا نوورسیی و قوتابیەکانی تاوانبار بکەن، کە گوایا کۆمەڵەیەکی نهێنیی دژی دەوڵەتیان دامەزراندووە ، تا بەو بۆنەوە حکومەت دەستگیریان بکات .

ئەوەبوو لە ٢٥ ی نیسانی ساڵی ١٩٣٥ دا مامۆستا و قوتابیەکانی قۆڵ بەست کران و ، رەوانەی ئەسکی شەهر کران تا لەوێ بدرێن بە دادگا .. (١٢٠)سەد و بیست قوتابیی لەگەڵ مامۆستادا کۆت کرایە دەستیان و بە سواریی لۆریی گەیەنرانە بەندیخانەی ئەسکی شەهر و ، رێگای نێوان ئیسپارتە و ئافیوونیش بە

---

[٢٠٤] رجل القدر : ١٨٠

سەربازی چەکدار تەنرا و ، سەربازێکی زۆریـان کـردە پاسـەوانی بنکـەی والیـی ئیسپارتە نەوەکو هەڵمەت ببرێتە سەری .

سەرۆکی ئەو مەفرەزەیە بەرێز (ڕۆحیی) بوو، کـە بـەزەیی بـە مامۆسـتا و قوتابیەکانیدا ئەهاتەوە ، بۆیە فەرمانی دا کۆتەکانیان لە دەست بکەنەوە .. ئەم پیاوە دوای تێگەیشتن بووە، دۆستی قوتابیانی نوور .[٢٠٥]

لە ڕۆژی ٢٧ ی نیسانیش‌دا شـوکری قایـا وەزیـری نـاوخۆ خـۆی و سـەرۆکی جەندرمە ، لەگەڵ چەند مەفرەزەیەك سەربازدا هاتن بۆ ئیسپارتە و ، عیصـمەت ئینۆنۆی سەرەك وەزیرانیش بەو بۆنەوە سەردانی پارێزگاکانی خۆرهەلاتی کـرد ، نەوەکو بە هۆی گرتنی مامۆستاوە شۆرشیان تیا بـەرپا ببـێ ، چـونکە دوژمنـە شاراوەکانی دین ئەوەیان بلاو کردبۆوە، کە (بدیع الزمان) و قوتابیەکانی ئەدرێن لە سێدارە ، تا ترس و لەرز بچێتە دڵی خەڵکەوە و ، نەوێرن لە قوتابخانەی ئیمان نزیك بکەونەوە، بە مەرجێك مامۆستا نوورسـیی بـە هـیچ شـێوەیەك کـارێکی سەلبیی دژی دەوڵەت ئەنجام نەئەدا ، بۆیە لەگەڵ ئەو هەمووە زوڵم و ناهەقییەی، کە دەرهەق بە خۆی و قوتابیەکانی ئەنجام ئەدرا ، هیچ کارێکی دژایەتیی و تۆڵە سەندن رووی نەدا بەڵکو بەرامبەر بەوە ئەوان کاری چاك و کەڵك بەخشیان لێ ئەوەشایەوە تـا ئیمـان بـەلای خەڵکـەوە خۆشەویسـت بکرێـت و ، خـەڵك بـۆی دەربکەوێ، کە ئیمـان‌دار هـیچ زیـانێکی لێ چـاوەڕێ ناکرێـت و ، خراپکـاریی بەرهەمی ئیلحاد و بێ دینییە !

مامۆستا و قوتابیانی خرانە بەندیـخانەوە و ، ئەوپەری سزا و ئازاریان ئەدرا، بەلاّم مامۆستا لەسەر ئیرشاد و ئامۆژگاریی بـەردەوام بـوو ، تـا ئـەوەبوو ، بـە

---

[٢٠٥] رجل القدر : ١٨٠ ، سيرة ذاتية : ٢٥١

کۆمـەکیی خـوا ، زۆرێـك لـە بەندییـەکان تەوبـەیان کـرد و ، روویـان کـردە خواپەرستیی .. [٢٠٦]

ماڵی یەکە یەکەی قوتابیان پشکێنرا و چیی پەیامی نووریـان تێـدا بـوو کـۆ کرانەوە ، بەڵام دەوڵەت هیچ بابەتێکی تاوان بارکردنی قوتابیانی دەست نەکەوت، لەگەڵ ئەوەش‌دا دادگا پانزە مانگ بەندیی بۆ مامۆستا بریار دا و ، (١٥)پانزە لە قوتابیەکانیش هەر یەکـە شـەش مـانگ بەنـدیی و ، ئـەوانی تریـان بـەردران ، کە(١١٥) سەد و پانزە کەس بوون، بریاری دادگای جەزای گەورەی ئەسکی شەهر ژمارە (١٢١) لـە ١٩ / ٨ / ١٩٣٩ بـووە و ، تەصـدیقی دادگـای تـەمییزی یەکەمیش ژمارە (٢١١١) لە ١٢ / ١٠ / ١٩٣٥ بووە . (ب ٢ / ٨٣٢) .[٢٠٧]

لەو بەندیخانەیەدا مامۆستا و قوتابیەکانی سزای زۆریان چەشت ، ئەوەبوو بـۆ ماوەی دوانزە رۆژ بێ خواردن مانەوە و ، نەشیان هێشت قوتابیان دەست بە نـاو بگەیەنن ، بۆیە ناچار بوون لە قوژبنێکی قاوشـەکەیان‌دا چـاڵێك هـەڵ بکـەنن و بیکەنە ناودەست . [٢٠٨]

مامۆستا خرایە بەندیخانەیەکی تاکـە کەسـییەوە ، تـا سـزا و ئـازاری زیـاتر بچەژێت ، کەچیی مامۆستا دەستی دایە خواپەرستیی و ، نووسینی پەیامەکانی نوور .. ئەوەبوو بریسکەی بیست و هەشتەم و ، بیست و نۆهـەم و ، سـیهەم و ، پاشان تیشکی یەکەم و دووهەمی نووسیی و ، هەوڵیشی ئەدا بە هەر شـێوەیەك بووە ئامۆژگاریی بۆ قوتابیەکانی بنێرێت هەتا دان بە خۆیان‌دا بگرن و ، بەرگەی

---

[٢٠٦] سیرة ذاتیة : ٢٥١ ـ ٢٥٢ ، رجل القدر : ١٨٠ ـ ١٨١ ، الشعاعات : ٥١٨

[٢٠٧] سیرة ذاتیة : ٢٥٢

[٢٠٨] الرجل القدر: ١٨١

سزا و ئازار بگرن و ، هەمیشە دڵیان لای خوا بێت و ، بە نیـەتێکی خالیصـەوە پەنای بۆ بەرن، هەروەها ئەو پەیامانەی، کە ئەینووسین ئەی خستنە سەر پارچە کاغەزی بچووك و ، لە ناو پاکەتی شقارتەدا هەڵی ئەگرتن ، تا کاتێك کە دەستی بە ئاو ئەگەیاند ، یان سەرتاش ئەهاتە لای ئەو نووسـینانەی ئەگەیانـدە دەسـت قوتابیەکانی و ، ئەوانیش بە پەلە نوسخەیان لە بەر ئەگرتنـەوە و ، بـە نهێنیـی رەوانەی دەرەوەیان ئەکردن ..

کاربەدەستانی دەوڵەت نەیان‌ئەزانیی چۆن بەربەسـت لەبـەردەم بڵاوبوونـەوەی پەیامـەکان‌دا دروست بکەن ، بۆیە وەك مشکی دەرمان خواردوویان لێ هاتبوو و، بە راست و بە چەپ‌دا ئەگەران بۆ پەیامەکان ، بـە هیـوای ئـەوەی مامۆسـتا و قوتابیانی تاوان‌بار دەرکەن .

ئەوەبوو لە پشکنینێك‌دا لەناو پەیامەکانی نووردا کتێبێکیان دۆزییەوە کە بە دەست لەسەری نووسرابوو (تایبەتە بە رەمەزان) .

کەوتنە پرسیار : داخۆ ئەم رەمـەزانە کێ بێت ؟ لە کوێ ئەژیی و ، لە کوێ کار ئەکات ؟ ئەی چۆن تا ئێستا دەست گیر نەکراوە ؟ بێ گومان کەسێکی بەناوبانگە وا ناوی لەسەر کتێبێك نووسراوە ، کەچیی قوتابیانی نوور دان بەوەدا نانێن، کـە ئەیناسن . کەواتە دیارترین یارمـەتیدەری سـەعیدی نوورسییە !

بۆ ئەمە دەوڵەت بریاری دا چیی شارۆچکە و گوندی ئەو ناوچەیە هەن بە وردیی بیان‌پشکنن بە دوای رەمـەزان ناودا

دوای گەرانێکی زۆر لادێییەکی بەستەزمانی سادە و نەخوێندەواریان دۆزییەوە، کە ناوی رەمـەزان بوو .. ئەو هەژارە دەست‌گیر ئەکەن و ، بە کۆت و زنجیرەوە و، بە پاسەوانییەکی توندەوە رەوانەی بەندیخانەی ئەسکی شەهری ئەکەن، هەرچـەندە

چەند جار سوێندی بۆ خواردن، کە ئەو نەخوێندەوارە و ، لە ژیانیا هیچ پەیامێکی نووری نەدیوە و ، چاویشی بە (بدیع الزمان) نەکەوتووە .

چەند سوێندی خوارد و ، چەندیش پارایەوە بێ هوودە بوو .. دوو مانگی رەبەق لە بەندیخانەدا مایەوە ، هەتا ئەوەبوو یەکێك لە لێپرسراوان لە کتێبەکە کۆڵییەوە، سەیری کرد ئەم کتێبە دەربارەی ئاداب و حیکمەتی رۆژووی مانگی رەمەزان باس ئەکات . [٢٠٩]

مامۆستا و قوتابییەکانی بە چەند ماددەیەك تاوانبار کرا بوون، کە ئەمانەن :

ماددەی یەکەم : دەنگ و باس بلاّو بووبوویەوە، کە نیازی ئەوە کراوە ئاسایشی وڵات تێك بدرێت ، ئەویش لە رێی بەکارهێنانی دینەوە ، بە بیانووی گێرانەوەی دەسەلاّتی شەریعەت .

مامۆستا ئەو هەواڵە ئەداتە دواوە و ، بۆ هەموانی دەرئەبرێت، کە ئەوان سەرگەرمی زانستە ئیمانیەکانن و ، بە هیچ شێوەیەك ئاور بەلای شتی ترەوە نادەنەوە، ئەوان تەنها رەزامەندیی خوایان مەبەستە، هەروەها ئەیدات بە گوێیان دا، کە ئەو پیاوێکە چووە بە ساڵدا و ، چاوەروانی سەفەری قیامەتە و ، بە تەمای ژیانی فانیی نیە ، چونکە لە لای یەقینە، کە ئەمرێت و ئەچێتە ناو قەبری تەنگ و تاریکەوە، بۆ ئەمە پەیامەکانی نوور بە چارەسەر ئەزانێت تا قەبری چاڵی عەدەم و نەمان بگۆرێت بۆ دەرگای بەهەشت و ، هەرکەسیش ژیر بێت تەنها بۆ ئەو ئامانجە بەرزە خۆی ماندوو ئەکات .

---

[٢٠٩] رجل القدر : ١٨١ ـ ١٨٢

مامۆستا کاربەدەستان ئاگادار ئەکات، کە ئەوپەری بێ ویژدانییە پەیامەکانی نوور مافی خۆیان پێیان نەدرێت و ، وەها سەیر بکرێن، کە بۆ مەبەستی سیاسیی بەکار ئەهێنرێن .

ماددەی دووهەم : لە کۆتایی هەندێ پەیامدا، وەك موعجیزاتی ئەحمەدیی ، ئیمزای هەندێ لە قوتابیان بەرچاو ئەکەوێت و ، ئەوە ئەگەیەنێت، کە ئیمزای ئەندامانی کۆمەڵەیەك یان دەروێشانی تەریقەت بن !

مامۆستا لە وەڵامی ئەمەدا کاربەدەستان ئاگادار ئەکات، کە ئەو خاوەن ئیمزایانە هیچ تاوانێکیان نیە ، چونکە ئەوانە پیاوی قیامەتن، هەتا یەکێك لەو بەرێزانە برایەکی موسڵمانی یەکجار خاوێن و رەوشت بەرز بووە ، کە موقەددەمی خانەنشین ، خوا لێ خۆش بوو بەرێز عاصیم بووە، کاتێك، کە لە ئیسپارتە بۆ پرس و جواب بانگی ئەکەن ، بۆی دەرئەکەوێت، کە ئەگەر راستیی بڵێت زیان بە مامۆستاکەی ئەگات و ، گەر درۆیش بکات تەمەنی دوور و درێژی پرشەرەفی سەربازیی خۆی لەکەدار ئەکات ، بۆیە لە خوا پارایەوە، کە گیانی بکێشێت .

ئەوەبوو خوای پەروەردگاریش دۆعاکەی لێ وەرگرت و هەر لەو کاتەدا گیانی کێشا و ، پلەی شەهیدی راست و دروستیی دەست گیر بوو .

لەم رووداوەشدا کەراماتێکی پەیامەکانی نوورمان بۆ دەرئەکەوێ، کە هەرکەس بەشداریی دەرسی پەیامەکان بکات ، گیانی بە ئاسانیی ئەکێشرێت .

ماددەی سێهەم : پەیامەکان بوونەتە کۆسپی بەردەمی ئازادیی و ، ئاسایشی گشتیی تێك ئەدەن ، چونکە بەبێ رەزامەندیی دەوڵەت بڵاو بوونەتەوە و ، بوونەتە هۆی بەهێزبوونی هەستی ئیمانیی .

لە وەڵامدا مامۆستا دەری ئەبرێت، کە پەیامەکانی نوور مایەی پەخشان کردنی نوور و رووناکیین و ، رووناکییش هیچ زیانێکی لێ ناکەوێتەوە ، چونکە ئەمە

سیانزە ساڵە دەستبەرداری سیاسەت بووە، و خەریکە حەقیقەتە پیرۆزەکانی ئیمان ئەچەسپێنێ ، کە بنچینەی هەردوو ژیانی دنیا و قیامەتن و ، لە ٩٩٪ صەدا نەوەد و نۆی ئەم میللەتە موبارەکە موسڵمانە ، دوای خوێندنەوەی پەیامەکان شاهیدیی ئەدات، کە بە کەڵکن و هیچ زیانێکیان پێوە نەبینراوە

هەروەها ئەیدا بە گوێیاندا، کە پەیامەکان مایەی چەسپاندنی ئەمن و ئاسایشی وڵاتن و ، سەرچاوەی هەموو رەوشت و سیفەتێکی بەرزن و ، بێ ئیمانیی مایەی ئاژاوەیە

هەروەها ئەیهێنێتەوە یادیان، کە سیی ساڵ لەوە و بەر وەزیری موستەعمەراتی بەریطانیی دەری بریوە، کە ئەوانی ئەورووپایی ناتوانن بە تەواویی حوکمی موسڵمانان بکەن هەتا قورئان بە دەستیانەوە بێت ، بۆیە پێویستە لە ناوی بەرن و موسڵمانانی لێ دوور بخەنەوە

جا وتەی ئەم پیاوە مامۆستا نوورسیی دائەچڵەکێنێ و ، وریای ئەکاتەوە، کە چ پیلانێك دژی موسڵمانان ئەکێشرێت، بۆیە قۆڵی مەردایەتیی لێ هەڵ ئەماڵێ و، بریار ئەدات خۆی بۆ خزمەتی قورئان یەك لایی بکاتەوە و ، دوای جیهادی نەفسی خۆی رووی جیهادی ئەکاتە فەیلەسووفە گومراکانی ئەورووپا ، تا ئەوەبوو بەرەکەتی قورئان گەیشتە فریای و ، پەیامەکانی نووری نووسیی ، تا دەم‌کوتی ئەو مولحیدانە بکات .

ماددەی چوارەم : هەواڵ ئەدرێت، کە مامۆستا دەرسی تەریقەت ئەڵێتەوە ، کە ئەمەش بەلای دەوڵەتەوە کارێکی یاساغە

مامۆستایش ئەوە روون ئەکاتەوە، کە ئەو خەریکی راستییەکانی ئیمانە و ، ئەم سەردەمە بە سەردەمی تەریقەت نازانێت، چونکە زۆر خەڵك ئەچێتە

بەهەشتەوە بەبێ شوێن کەوتنی تەریقەت ، بەلاّم بەبێ ئیمان هیچ کـەس ناچـێتە بەهەشتەوە.[٢١٠]

جا هەروەك مامۆستا بەوە تاوانبار ئەکرا، کە کۆمەڵەی نهێنیی پێك هێناوە، یەخەشیان ئەگرت، کە پارە لـە کـوێ دێـنن بـۆ بـەرێوەبردنی ئـەو کۆمـەڵەیـە؟ مامۆستاش وەلاّمی ئەدانەوە، کە ئەو دەستی لە سیاسەت شۆردووە و ، پەنای بە خوا گرتووە لە شەیتان و لە سیاسەت و ، ئەوە دە ساڵیشە وا لە ئیسپارتەدا و، بە وردیی چاودێریی ئەکرێت ، بێ ئەوەی خەریکی سیاسەت بێت .

هەروەها لە رێگای ئیمانەوە بە لە٩٩٪ صـەدا نـەوەد و نـۆی هاوولاّتیانـەوە پەیوەندیی ئیمانیی ئـەبێت، کەچـیی لـە رێـی دروسـت کردنـی (کۆمەڵـە) وە پەیوەندیی تەنها بە چەند کەسێکی کەمەوە ئەبێت .

مامۆستا دەری ئەبرێ، کە بە دڵ گەلی تورکیی خۆش ویستووە ، چونکە ئەوە گەلێکە بەر ستایشی قورئان کەوتووە و ، ئەمیش بە شـاهێدیی هـەزار تـورکیی ئەوەندەی هەزار تورکیی هەڵگری بیری نەتەوایەتیی خزمەتی بەو گەلە کردووە و ، خۆی حەزی کردووە لەو غەریبییەدا و لەناو ئەو گەنجە خوێن گەرمانەدا بمێنێتەوە روونیشی ئەکاتەوە، کە ئەو بە پارەیەکی یەکجار کەم ژیانی گوزەراندووە و دەستی لە کەس پان نەکردۆتەوە ، بە رادەیەك کە رۆژێکی بە چل پارە بەسەر بردووە و ، حەوت ساڵیش عەبایەکی پۆشیوە، کە لە حەفتا جێگاوە پینە کراوە.[٢١١]

کاربەدەستان بیانوویەکی تریان بە مامۆستا ئـەگرت، کـە بریتیـی بـوو، لـە موحاسەبەکردنی لەسەر لانەبردنی کلاّو و مێزەرەکەی و ، لە سەر نەکردنی شەبقە،

---

[٢١٠] سيرة ذاتية : ٢٥٣ ـ ٢٦٠

[٢١١] سيرة ذاتية : ٢٦١ ـ ٢٦٢

ئەویش وەڵامی ئەدانەوە، کە ئەو یاسایە ئەم ناگرێتەوە چونکە ئەم لە ژیانی گۆشەگیرییدا ئەژیت .[٢١٢]

پاشان داوا لە کاربەدەستان ئەکات، کە لە خۆی و پەیامەکانی بگەڕێن ، چونکە هێزێك پشتگیریی پەیامەکان ئەکات، کە بە هیچ شێوەیەك بەوان چار ناکرێت .. دەی با ئیتر سزا و ئازاری قوتابییە بێ تاوانەکان نەدەن ، نەوەکو خەشم و قینی خوای بەدەسەلات بجووڵێت و بەلاّ و گرانیی و دەرد و دا بەسەر وڵات دا ببارێن .

دوای ئەوەش داوای گێڕانەوەی ئەو پەیامانەی ئەکات، کە دەوڵەت دەستی بەسەردا گرتوون، کە بایی هەزار لیرە زیاتر ئەبن ، چونکە هیچ رستەیەکی نەگونجاویان لە خۆ نەگرتووە و ، لە مەسەلە ئیمانییەکان و لە ئیعجازی قورئان ئەدوێن و ، باسی بیرەوەریی سەردەمی پیری خۆی ئەکەن .[٢١٣]

مامۆستا بە چیرۆکێك بە کاربەدەستانی رائەگەیەنێت، کە مادەم کاربەدەستان دەعوایان لەسەری هەیە ئەو مافی خوراوە و ، کەسێك نیە بەرگریی لێ بکات . ئەمەش چیرۆکەکەیە :

لە دێرین زەماندا سوڵتانێك تووشی دەردێك ئەبێت، کە جگە بە خوێنی منداڵێك بە هیچ شتێك چارەسەر ناکرێت . ئەوەبوو باوکێك بە پارە کورەکەی هێنا بۆ سەربرین و ، حاکمیش فەتوای بۆ دا

[٢١٢] سيرة ذاتية : ٢٦٩ ـ ٢٧٠
[٢١٣] سيرة ذاتية : ٢٧٠

بۆ ئەم سەربرینە کوڕێك گیرا و منداڵەکەشیان هێنایە بەردەم کوڕەکە منداڵەکە، کە زانیی سەری ئەبرن ، لە جیاتیی شیوەن و هاوار و پارانەوە تا لێی بگەڕێن ، دایە قاقای پێکەنین ..

بە سەرسورمانەوە لێیان پرسیی :

- بۆچ داد و هاوار ناکەیت ، لە بریی پێکەنین ؟

وەڵامی دایەوە : ئەگەر مرۆڤ تووشی لێقەومانێك ببێ ، یەکەم کەسێك، کە ئەو هاواری بۆ بەرێت باوکیەتی ، پاشان بۆ لای حاکم ، پاشان بۆ لای سوڵتان، ئەوەتا باوکم ئەم فرۆشێ تا سەرم ببڕن و ، حاکمیش بڕیاری کوشتنمی دەرکردووە و، سوڵتانیش چاوەڕوانی خوێنەکەمە، جا حاڵ و هەڵوێستی وەها سەیر و نامۆ و ناشیرین و قیزەون، کە تا ئێستا شتی وەها نەبینراوە ، هەر شایانی پێکەنینە.

مامۆستا ڕوو ئەکاتە شوکریی قایای وەزیری ناوخۆ و پێی را ئەگەیەنێت، کە ئەویش وەك ئەو منداڵە بێ چارەیەی لێ قەوماوە، لە کاتێکدا، کە ئەو بە تەمایە بارودۆخی گوزەرانی بباتە بەردەم والیی شار، کە نوێنەری حکومەتە ، پاشان بۆ لای عەدالەتی مەحکەمە، پاشان بۆ لای وەزیری ناوخۆ ، تا لەو ستەمە ئاگادار بکرێن، کە مامۆستا و قوتابییەکانی ڕوو بە ڕووی بوونەتەوە و ، لە ژێر چنگی زاڵمان دەریان بهێنن ، ئەبینن وەزیری ناوخۆش تووشی غروور و لە خۆبایی بوون بووە و ، بە بەڵگەی هیچ و پووچ ئەیەوێ لەناویان بەرێت .

دادی خۆی لە دەستی شوکریی قایا ئەباتە بەردەم شوکریی قایای وەزیری ناوخۆ !! [٢١٤]

---

[٢١٤] سیرة ذاتیة : ٢٧١ - ٢٧٢

سەرەنجام دادگا لە ١٩ / ٨ / ١٩٣٥دا حوکمی دەرکرد، کە بریتیی بوو، لە بەندکردنی بۆ ماوەی یانزە مانگ لە سزای بڵاوکردنەوەی پەیامی (باڵاپۆشیی) دا [215]

لە ساڵی ١٩٣٥دا و لەو کاتەدا، کە مامۆستا توندی بەندیخانەی ئەسکی شەهر کرابوو (مدعي عام) ی دادگای جەزای گەورە لە ئەسکی شەهر ئەگێڕێتەوە، کە رۆژێکیان مامۆستا نوورسیی لە بازاردا ئەبینێ، سەرسام ئەبێت و راستەوخۆ پەیوەندیی بە بەرێوەبەری بەندیخانەوە ئەکات و بە هەڕەشەوە پێی ئەڵێت :

چۆن رێتان بە (بدیع الزمان) داوە دەرچێت بۆ بازار ، من بە چاوی خۆم لە بازاردا دیم ؟

بەرێوەبەریش وەڵامی ئەداتەوە : ببوورن ، گەورەم ! (بدیع الزمان) لە بەندیخانەدایە و ، ئەشتوانن بفەرموون بێن بۆ بینینی لە بەندی تاکە کەسییدا (مدعي عام) دێت و پێکەوە لەگەڵ بەرێوەبەردا سەردانی بەندیخانە ئەکەن و، ئەبینن مامۆستا وا لەوێ ..

ئەم دەنگ و باسە لە نێوان حاکمەکاندا بڵاوە ئەکات و خەڵکیی بە کەرامەتی مامۆستای لە قەڵەم ئەدەن .

هەر لەو جۆرە بەرێوەبەری بەندیخانەی ئەسکی شەهر رووداوێکی تر ئەگێڕێتەوە، کە جارێکیان دەنگی (بدیع الزمان) ی بەرگوێ ئەکەوێت و ، داوا ئەکات لە بەندیخانە دەرچێت بۆ ئەنجام دانی نوێژی جومعە لە مزگەوتی (ئاق جامع)، لە کاتی نوێژدا سەر لە زیندانەکەی مامۆستا ئەدات و ، سەیر ئەکات

---

[215] سيرة ذاتية : ٢٥٢ ، رجل القدر : ١٨٥

(بديع الزمان) ی لێ نیە و ، پاسەوانەکان لە جێی خۆیانن و ، دەرگاکانیش قوفڵ دراون ..

بەڕێوەبەر بە پەلە ئەچێت بۆ مزگەوتی ناوبراو و ، ئەبینێ وا مامۆستا لە لای ڕاستی ڕیزی یەکەمی مزگەوتدایە، دوای نوێژ ئەگەڕێت بە دوایدا و نایدۆزێتەوە، بە پەلە ئەگەڕێتەوە بەندیخانە و ، ئەبینێ وا (الله أكبر) ئەڵێت و ئەچێت بە سەجدەدا

ڕووداوی تریش لەو جۆرە چەندین جار ڕوویان داوە، کە مامۆستا لە بەندیخانەی دەنیزلییدا بووە، لە نوێژی فەجردا بەشداریی نوێژی جەماعەتی کردووە .

جا ئەم هەواڵانە کاربەدەستانی حکومەت ئەیان گێڕانەوە، کە دژایەتیی مامۆستایان ئەکرد [٢١٦]

جا مامۆستا نوورسیی پێی خۆش بووە ئەم ڕووداوانە لە خۆی دوور بخاتەوە و ، بە کەرامەتی پەیامەکانی نووریان لە قەڵەم بدات .

دەربارەی کەرامەتیش بەڕێز (كمال طان أر) ئەمەمان بۆ ئەگێڕێتەوە و ئەڵێت :

قوتابیی دوا قۆناغی کۆلیژی یاسا بووم .. ئەبوایە سەرمان لە دادگا و بەندیخانەکان بدایە .. ڕۆژێکیان بۆ سەردانی مامۆستا چووم بۆ بەندیخانەی ئەسکی شەهر .. کە چوومە ژوورەوە لای ئەبینم لەسەر بەرماڵەکەی دانیشتووە و، خەریکی خوێندنی ویردی دوای نوێژە .. دەستیم ماچ کرد و ، پێم وت :

ـ مامۆستاکەم ! ئەڵێن کەراماتی غەیبیی زۆرتان پێوە ئەبینرێن ، کەچیی من هیچ حاڵەتێکی لەعادەت بەدەرم پێتانەوە نەدیوە، جا ئەگەر بە ڕاستیی ئەو

---

[٢١٦] تاريخ حياة الأستاذ ـ حياة أسكي شهر .

حاڵەتانە هەن ، ئەوا لەبەر دەمم‌دا دەریان بخەن ! بۆ نموونە با تەسبیحەکەتان بچێت بەرێوە

مامۆستا زەردەخەنەیەکی کرد و ، ئەم چیرۆکەشی بۆ باس کردم هەتا کارەکە روون بکاتەوە :

ـ پیاوێك کورێکی ئەبێت و یەکجار خۆشی ئەوێت ، چونکە تەنها ئەو کورەی هەبوو .. رۆژێکیان لەگەڵ خۆیدا بردی بۆ دووکانی دورر و گەوهەر تا هەندێ دیاریی بەنرخی لە ئەڵماس و گەوهەر ، بە پێی حەزی کورە خۆشەویستەکەی ، بۆی بکرێت ، هەتا بیسەلمێنێ، کە یەکجار خۆشی ئەوێت .

دووکان دارەکە سەقفی دووکانەکەی بە میزەڵانی رەنگا و رەنگ رازاندبۆوە ، تا سەرنجی کریارەکان رابکێشێت، کاتێك منداڵەکە چووە ناو دووکانەکەوە، کە بە میزەڵانەکان رازابۆوە ، رەنگە دڵ رفێنەکانیان سەرنجیان راکێشا و بە گریانەوە وتی :

ـ بابە ! ئەمەوێ ئەو میزەڵانانەم بۆ بکریت .. میزەڵانم ئەوێت .

ـ کۆرپە خۆشەویستەکەم ! من گەوهەری بەنرخ و ، ئەڵماسی گران بەهات بۆ ئەکرم . کەچیی منداڵەکە هەر لەسەر داواکردنی میزەڵانەکان سوور بوو .

دوای ئەوەی، کە مامۆستا نموونەکەی تەواو کرد ، وتی :

ـ براکەم ! من شاگرد و خزمەت کارم لە دووکانی گەوهەری قورئانی پیرۆزدا، نەك فرۆشیاری میزەڵانی رەنگا و رەنگ .. لە دووکانەکەم‌دا میزەڵان نافرۆشم و، دووکان و بازاری منیش تەنها ئەڵماسی نەمری قورئانی پیرۆزی تێدایە ! جا، براکەم ، من سەرگەرمی جاردانم بۆ نووری قورئان .

ئیتر لە مەبەستی مامۆستا تێ گەیشتم و ، هەستم بە هەڵەی خۆم کرد .[٢١٧]
مامۆستا، کە لە ئەسکی شەهر بەند ئەکرێت، پەیوەندیی بە قوتابیەکانیەوە ئەکات و ، بە نامە ئامۆژگارییان بۆ ئەنێرێت ، تا لەسەر کاری پیرۆزیان بەردەوام بن و ، پروپاگاندەی ناحەزان کاریان تێ نەکات .
رۆژێکیان ، کە جەژنی کۆماریی بوو، مامۆستا لەبەردەم پەنجەرەی بەندیخانەکەی ئەسکی شەهردا، کە بەسەر قوتابخانەیەکی دواناوەندیی کچاندا ئەی روانی ، دائەنیشێت .. سەیر ئەکات وا قوتابییە کچەکان بە بۆنەی جەژنی کۆمارییەوە ، لە گۆرەپان و حەوشەی قوتابخانەکەدا خەریکی یاریی و هەڵ پەرکێ و سەماکردنن، لە ناکاو حاڵی ئەو کچە گەنجانە لەسەر شاشەیەکی مەعنەویی دێتە بەرچاوی مامۆستا، کە دوای پەنجا ساڵ چییان بەسەر دێت، ئەوە دێتە بەرچاوی، کە نزیکەی (٥٠)پەنجا لەو کچانە لە کۆی(٦٠)شەصت قوتابیی ئەمرن و ، لاشەیان ئەبێتەوە بە گڵ و ، لەناو قەبردا سزا ئەدرێن و ، دە قوتابییشیان ئەبنە پیرەژنی ناشیرین و ، تەمەنیان ئەگاتە حەفتا و هەشتا ساڵیی، کە دەم و چاویان ناشیرین ئەبێت و ، جوانییان لە دەست ئەدەن و ، لە ئەنجامی قێز و بێز و سووک سەیرکردنی کەسانی دەوروبەریان هەست بە ئێش و ئازار ئەکەن و ، لە ژیانی خۆیان بێزار ئەبن ، چونکە لە کاتی گەنجییاندا داوێن پاکیی خۆیانیان نەپاراستووە !
کە مامۆستا ئەم دیمەنەی دێتە بەرچاو بەزەیی بە حاڵیاندا دێتەوە، و دڵی دێتە کوڵ بۆیان ، بە گەرمیی بۆیان ئەگریی ، بە رادەیەك کە سەرنجی هەندێ لە

---

[٢١٧] ذکریات عن سعید النورسي : ٣٧

هاورێیانی بەندیخانە رائەکێشێ و ، ئەوانیش بە پەلە دێن بە دەمیەوە و ، لە هۆی ئەم گریانەی پرسیاری لێ ئەکەن .

ئــەمیش داوایــان لێ ئــەکات، کــە ئێســتا وازی لێ بهێــنن و ، لێــی دوور بکەونەوە .[٢١٨]

ئەمە دڵ و دەروونی ئیمانداره .. بەزەیی بە لێقەوماواندا دێتەوە .. بۆ حاڵی سـەرگەردان و گومرایـان فرمێسـك هـەڵ ئەرێـژێت .. حـەز ناکـات مرۆڤـەکان سەرلێشێواو و بەدبەخت بن و ، سەرەنجامیش ببنە خۆراکی ئاگری دۆزەخ ..

هەر لە بەندیخانەی ئەسکی شەهردا مامۆستا تیشکی یەکەمی نووسـیی، کـە بریتییە لە مانای ئیشاریی سیی و سێ ئایەتی قورئانی پـیرۆز، کـە ئامـاژە بـۆ پایەداریی پەیامەکانی نوور ئەکەن .

هەروەها ئەم پەیامانەشی نووسیی: بریسکەی بیست و حەوتەم، کە مامۆستا لە بەردەم دادگای ئەسکی شـەهردا بـەرگریی لـە خـۆی و پەیامـەکانی ئـەکات و، بریسکەی بیست و هەشتەم، کە نامەی دڵدانەوەن بۆ براکانی لـە بەندیخانـەدا و، بریسکەی بیست و نۆهەم، کە بە عەرەبیی نووسیویەتی و ، بریسکەی سیهەم، کە شەرحی شەش ناوی پیرۆزی (الإسم الأعظم) ئەکات : (الفرد ، الحي ، القيـوم، الحكم ، العدل ، القدوس) و ، تیشکی دووهەم کە تەوحید ئەسەلمێنێ و، ماناکانی (قل هو الله أحد) روون ئەکاتەوە ..[٢١٩]

---

[٢١٨] الشعاعات : ٢٤٧

[٢١٩] سيرة ذاتية : ٣٠١

بەشی نۆهەم

نەفیی کردن بۆ قەسطەموونیی

قوتابخانەی نووریی دووهەم

١٩٣٦ ـ ١٩٤٣ ز

مامۆستا لە ئەسکی شەهر سالێك بەند کرا و ، دوای تەواوبوونی ئەو ماوەیە نەفیی کرا بۆ قەسطەموونیی، کە ئەبوا حکومەت دەستی لە یەقەی بەردایە و ئازادی بکردایە تا لە هەر کوێ پێی خۆشە نیشتەجێ ببوایە

بەڵێ لە ٢٧ / ٣ / ١٩٣٦ دا بەبێ هیچ بەڵگەیەکی قانوونیی نەفیی کرا بۆ شاری قەسطەموونیی .

سەرەتا کە گەیشتە ئەوێ ، بۆ ماوەی سێ مانگ لە بنکەی پۆلیس مایەوە ئەوەبوو لە هەموو لایەکەوە ، بەو پیرییە خەم و خەفەت و دەست لە خۆ بەردان روویان تێ کرد ، بەڵام خوای خاوەنی سۆز و شەفەقەت دەرووی لە مامۆستای بێ ناز کردەوە .. ئەوەبوو ئەو پۆلیسانەی، کە لەو بنکەیەدا لێ پرسراوی بوون ، بوونە دۆستی دڵسۆز و بەوەفا بۆی ، بە رادەیەك، کە هەر کاتێك حەزی لە پیاسە بکردایە ئازادیان ئەکرد تا بە دەوری شاردا بسووڕێتەوە و ، بە دڵ و بە گیان خزمەتیشیان ئەکرد و ، سەرەرای ئەوەش کە ناچاریان نەئەکرد شەبقە لەسەر بکات .

دەربارەی ژیانی ئەو سێ مانگە کە لە بنکەی پۆلیس‌دا مایەوە ، وا بەڕێز ئەمین چایەر[٢٢٠] کە نازناوی (چایچیی) بەسەردا بڕرا بوو لە بیرەوەرییەکانیدا بۆمان ئەگێڕێتەوە و ئەڵێت :

ڕۆژێکیان چاوم بە پیاوێك کەوت، کە سیمای ویقار و زانایەتیی پێوە بەدیی ئەکرا، بەرەو ڕووی ڕۆیشتم و دوای ئەوەی، کە سەلامم لێ کرد، پرسیارم لێ کرد:

ـ خەڵکی کوێیت ؟ وەڵامی دامەوە :

ـ لێم نزیك مەکەوە ، چونکە پیاوانی پۆلیس چاودێریم ئەکەن ، ئەترسم ئازارت لێیانەوە پێ بگات .

ئەم بەیەك‌گەیشتنە ئەوەندە ڕاستگۆیی و ئیخلاصی تێدا بوو، کە ڕام بکێشێ بۆ لای و، لە هەموو کون و قوژبنێکی شاردا بەدوایدا بگەڕێم ، تا ئەوەبوو، لە بنکەی پۆلیسی ناو بازاردا دۆزیمەوە و ، پاشان بۆم دەرکەوت کە جارجار سەر ئەکەوێتە سەر قەڵاکەی قەسطەموونیی و ، پۆلیسێکیش دوای ئەکەوێت .

ڕۆژێکیان پۆلیسێك هاتە لام و بانگی کردم بۆ سەر قەڵاکە، کە مامۆستا لەوێ بوو، کە بە یەك گەیشتین بە پۆلیسەکەی وت: براکەم ! ئەم پیاوە یەکێکە لە ناسراوانم ، خۆزگە ماوەمانت بدایە پێکەوە قسە بکەین، پۆلیسەکە لێمان دوور کەوتەوە و ، مامۆستاش دەستی بە باس‌کردنی بارودۆخی ژیانی سەختی خۆی و تەن‌نادروستیی خۆی بە بۆنەی ئەوەوە، کە ژەهر کرابووە خواردنەکەیەوە، بۆ کردم ، پاشان وتی: پێویستییم بە هەندێ شەکر و چای و ئەو جۆرە شتانە هەیە و، وتیشی :

---

[٢٢٠] ئەمین چایەر : یەکێك بووە لە پیاوماقووڵانی عەشرەتە کوردەکان، کە نەفیی کراوە بۆ قەسطەموونیی . گۆشەیەکی بچووکی دروست کردووە تا چای تێدا بفرۆشێت، کە مامۆستای ناسیی بووە دۆستێکی خزمەت گوزاری قورئان و ، زۆربەی کات لە خزمەتی مامۆستادا بووە، پاشان لە بەندیخانەی دەنیزلیی لەگەڵیا بەند ئەکرێت و ، لە ساڵی ١٩٦٧یش‌دا لە شاری وان کۆچی دوایی ئەکات ..

ـ ئەوان ناهێڵن هیچ کەس چاوی پێم بکەوێت، جا من ئەمەویَ بە (مفوض)ەکە بڵێم کە نیازم کردووە نوێنەکەم بفرۆشم ، تا ئەو فرۆشتنە ببێتە هۆیەك بۆ پەیوەندیی نێوان من و تۆ تا ئەم گرفتە چارەسەر ئەکرێت .

ئەوەبوو مامۆستا دەستی بە گیرفانیا کرد و ، سێ لیرەی زێری دەرهێنا و ، خستیە ناو دەستمەوە و وتی :

ـ ئەم لیرە زێرانە هی رۆژانی جەنگی جیهانیی یەکەمن و ، چەندین ساڵە هەڵم گرتوون ، بیان گرە و ، بە پێی پێویستییم بۆم خەرج بکە .

پێم وت :

ـ من حاڵ و گوزەرانم باشە و پێویستییم بە پارەی تۆ نیە ، واتە بە پارەی خۆم شتەکانت بۆ ئەکرم، وەڵامی دامەوە :

ـ بەبێ بەرامبەر لە هیچ کەسێك شت وەرناگرم .

لیرە زێرەکانم هەڵ گرتن و چووم لە بازاردا یەکێکیانم بە پارەی ئێستا گۆڕییەوە، بۆ رۆژی دووهەم (مفوض)ەکە بانگی کردم و وتی: ئەو مامۆستایە ئەیەوێ نوێنەکانی بفرۆشێت ، جا ئایا تۆ ئەی کریی ؟ وتم : بەڵێ .

پاشان وتی : چۆن و لە کوێ ئەم پیاوە ئەناسیت ؟

وەڵامم دایەوە: یەکێکە لە ناسراوە پێشووەکانم، کە جاران یەکترمان زۆر ئەدیی.

دوای ئەوەی، کە بۆ کرینی نوێنەکان رەزامەندییم دەربریی ، پۆلیسەکە بردمی بۆ بنکەی پۆلیس ، تا چاوم بە مامۆستا بکەوێت، کە لە نهۆمی دووهەم دا بوو .. چاوم بە نوێنەکان کەوت و ، دام نا بایی بیست و پێنج لیرە ببێت و ، جارێکی تر دامەوە بە کرێ بە مامۆستا و وتم :

ـ بەو مەرجەی کرێی نوێنەکان رۆژانە وەربگرم .

بەم شێوەیە ، بە هۆی ئەم نوێنانەوە و ، بە بیانووی کرێ وەرگرتنەوە ، ڕۆژانە ئەچووم بۆ بنکەی پۆلیس و ، هەرچیی مامۆستا پێویستی بوایە بۆم ئەبرد[٢٢١]

دوای بەسەرچوونی سێ مانگەکە لەبەردەم بنکەی پۆلیس‌دا خانوویەکیان بۆ مامۆستا بە کرێ گرت تا بەردەوام خۆی و میوانەکانی لە ژێر چاودێرییدا بن . مامۆستا ئەم ماڵەی بە قوتابخانەی نووریی دووهەم لە قەڵەم داوە ، کە بریتیی بوو لە دوو نهۆم و ، نهۆمی خوارەوەی ئەمباری سووتەمەنیی بوو، و نهۆمی سەرەوەش لە دوو ژوور پێك هاتبوو و ، کرێی ئەم خانووە مامۆستا نوورسیی خۆی ئەیدا مامۆستا حەوت ساڵی لەم خانووەدا بەسەر برد، کە لە تەختە دروست کرابوو و ، کۆمەڵە پەیامێکی زۆری تیا نووسیی، کە یەکێکیان بریتیی بوو، لە (الآیة الکبری) .[٢٢٢]

وەك مامۆستا لەم قوتابخانە نوێیەدا سەرگەرمی دانانی پەیامەکان بوو ، خوای گەورە چەند قوتابییەکی پاك و دڵسۆزی بۆ نارد تا لەو کارە پیرۆزەیدا کۆمەکیی بکەن کە ئەمانە ناودارەکانیانن :

---

[٢٢١] ذکریات عن سعید النورسي : ٤٦

[٢٢٢] هەروەها ئەم پەیامانەشی لە قەسطەموونیی نووسیی :

أ ـ تیشکی سێهەم، کە پەیامی (مناجاة) ە

ب ـ تیشکی چوارەم، کە پەیامی (حسبیة) یە

ج ـ تیشکی پێنجەم، کە باسی هاتنی ئاخرزەمان و دەججال ئەکات .

د ـ تیشکی شەشەم، کە مانای تەشەهود و صەڵەوات ئەکات .

و ـ تیشکی نۆهەم، کە هاتنی ڕۆژی حەشر ئەسەلێنێ .

ز ، ح ، ط ـ پاك نووسی تیشکی یەکەم و دووهەم و ، ڕێك و پێك کردنی پەیامی (حزب الأكبر النوري) کە پوختەی بریسکەی بیست و نۆهەمە . (سیرة ذاتیة : ٣٢٠) .

فەیضیی ، ئەمین ، حیلمیی ، صادق ، نەظیف ، صلاح الدین، ئەمانە ، جگە لە ئەمین چایەر ، دوو ساڵ دوای هاتنی مامۆستا بۆ قەسطەموونیی ، واتە لە ١٩٣٨دا ، دەستیان دایە خزمەتی پەیامەکان، بەلاَم ئەمین چایەر لە سەرەتاوە مامۆستای ناسیی وەك لە پێشەوە باس کرا [٢٢٣]

لەو ساڵانەدا، کە رۆژی بێ دینیی بوو، ناوی خوای باڵادەست لە بیری خەڵکیی برابوویەوە و ، بەرەی تازە دوور لە دین و رەوشت پێ ئەگەیشت .. هەر هەموان لەبەردەم لافاوی ئیلحاددا دۆش دامابوون ..

وا بەرێز (عبد الله یگن) لە بیرەوەرییەکانیدا باسی ئەو رۆژانە ئەکات و ئەڵێت :

لە ساڵی خوێندنی ١٩٤٠ ـ ١٩٤١دا لە پۆلی دووهەمی ناوەندییدا بووم، و لە ئامادەیی قەسطەموونیی ئەمخوێند، دوای بیستنی هەواڵی مامۆستا لە هەندێ لەوانەی، کە سەردانیان ئەکردین ، کە یەکێکیان ئەو پیاوە بوو خانووی بە کرێ بە مامۆستا دابوو ، زۆر حەزم ئەکرد بە خزمەتی مامۆستا بگەم و سەردانی بکەم، پوختەی ئەوەی کە لە بارەیەوە بیستبووم ئەوەبوو، کە زانایەکی گەورەیە و، دیاریی و پێشکەشیی وەرناگرێت و ، رێگە بە هەموو کەسیش نادات سەردانی بکات

رۆژێکیان لە کاتی پشووی نێوان دەرسی قوتابخانەدا باسەکەم لای رەفعەتی هاوەڵم درکاندو وتم : لە شارەکەماندا زانایەکی گەورە هەیە، ئەویش وتی: من ئەیناسم ، ماڵەکەی لە بەردەم ماڵی ئێمەدایە و ، کەسێکی یەکجار ناوازەیە.. پێکەوە ئەچین بۆ لای ، چونکە من جار بە جار سەردانی ئەکەم .

---

[٢٢٣] سيرة ذاتية : ٣٠٢ ، رجل القدر : ١٨٧ ـ ١٨٨

زۆری پێ نەچوو ، لە کاتێکی گونجاودا سەردانمان کرد .. تەقەمان لە دەرگا دا و، سەرکەوتین بۆ نهۆمی سەرەوە و ، چووینە ژووری دەستە راست و ، یەکەم جار رەفعەت دەستی ماچ کرد و پاشان منیش و دانیشتین .. لەسەر شوێنێکی بەرز، کە لە قەرەوێڵە ئەچوو دانیشتبوو و ، هەتا ئەژنۆی بە لێفە داپۆشیبوو و ، بۆ دواوە پاڵی دابوویەوە و ، کتێبێکی بە دەستەوە گرتبوو و ، قژیشی هەتا نەرمی گوێچکەی بەردابوویەوە

لە کاتێکدا، کە بەسەر چاویلکەکانیەوە سەیری ئەکردین پێمانی وت : یا خوا بەخێر بێن ! پاشان دەربارەی من پرسیاری لە هاوەڵەکەم کرد، ئەویش وتی: هاوەڵی قوتابخانەمە، پرسیاری ناومی لێ کردم و ، لە گەڵمانا زۆر بە مەرحەمەت بوو و ، دەستی کرد بە باسی ئیسلام و ، جوانیی ئیمان و ، باسی مردن و قیامەتیشی کرد ماوەیەك لە خزمەتیا ماینەوە ، پاشان بەجێمان هێشت .

پاشان رۆژێکی تریش سەردانیم کرد خاوەنی تەوازوعێکی زۆر و ، دڵێکی گەورە بوو، کاریگەریی خراپی ئەو فیکر و بیرانەی، کە دژی دین بوون و ، هەندێ مامۆستا لە قوتابخانەدا برەویان پێ ئەدان ، مەگەر بچوومایەتە خزمەتی مامۆستا ئەوسا لە دڵ و دەروونم دوور ئەکەوتەوە، ئیتر، کە لە سەردانی ئەگەڕامەوە دڵم لە ئارامیی و هیوا پڕ ئەبوویەوە ..

لە یەکێك لە سەردانەکانیشمدا پێم وت :

مامۆستاکانمان هەرگیز باسی خوامان بۆ ناکەن ، تکاتان لێ ئەکەم بەدیهێنەرمانمان پێ بناسێنن .

ئەوەبوو دەربارەی ئەو بابەتــە دەســتی بــە شــییکردنەوەیەکی تێــر و تەســەل کرد [٢٢٤]

مامۆستا بۆ ماوەی هەشت ساڵ لــە قــەسطەمــوونیی مایــەوە و ، بــەردەوام خەریکی نامە نووسین بوو، و هەموو ڕێگایەکی بەکار ئەهێنا هەتا دەنگی بگاتە لایان و پەیامی نووریان بۆ بنێرێت .. شایانی باسە، کە موسڵمانی وەها هــەبووە بە تەنها هەزار نوسخەی لە پەیامەکان نووسیوەتەوە، هی واش هەبووە بۆ ماوەی حەوت ساڵ لە ماڵ دەرنەچووە و ، بەردەوام خەریکی نووسینەوەی پەیامەکان بووە، تا ئەوەبوو(٦٠٠,٠٠٠) شەش صــەد هــەزار نوســخەیان لێ نووســرایەوە و ، بــە نهێنیی بەسەر گوند و شارۆچکەکاندا دابەشیان ئەکردن ، بەمە کۆمــەڵێك پیاوی بەغیرەت کەوتنە کارکردن تا لــە سەرانســەری تورکیــادا پەیامــەکان بــە خــەڵك بگەیەنرێن و وڵاتیان پێ ڕووناك بکرێتەوە

ژمارەی ئەو نامانەی ،کە مامۆستا لە قەسطەموونییەوە ناردنی بۆ قوتابییەکانی لە ئیسپارتە و شارەکانی تر گەیشتە (٢٧٥) نامە ، کە هەیان بوو گشتیی بوو هەشیان بوو، تایبەتیی بوو . (ب : ٢ / ٨٤٤) .[٢٢٥]

لە یەکێك لەو نامانەدا مامۆستا گرنگیی خزمەتی پەیامەکانی نوور ئەخاتــە پێش چاوی موسڵمانان .. دەری ئەبرێت، کە گرنگ‌ترین فەرمانبــەریی بــۆ ئــەو کەسانەی، کە پابەنــدی پەیامــەکانی نــوورن بریتییــە لــە نووســینەوەیان و بــڵاو کردنەوەیان، جا هەر کەس لەو خزمەتــەدا بەشــدار بێــت ئــەوە ئەبێتــە قوتــابیی پەیامەکان و ، لە کردەوەی چاکی مامۆستاش بەشدار ئەبێت و ، لە خێری نــزا و

---

[٢٢٤] رجل القدر : ١٨٨ ـ ١٨٩

[٢٢٥] سيرة ذاتية : ٣٠٦

پارانەوەکانی مامۆستای دەستگیر ئەبێت ، کە لە بیست و چوار سەعاتدا(١٠٠) صەد جار زیاتر پێیان ئەپارێتەوە ، ئیتر با بەشداریی کردنی لە کردەوەی چاکی خوشك و برایانیدا لەولاوە بوەستێ .

سەرەرای ئەوەش ئەو قوتابییەی، کە خەریکی نووسینەوە و بلاْوکردنەوەی پەیامەکان بێت ، بە چوار روو چوار جۆرە عیبادەتی وەرگێراوی بۆ ئەنووسرێت :

ئیمانی بەهێز ئەبێت .. هەولْ ئەدا ئیمانی کەسانی تریش لە تیاچوون سەرفراز بکات .. بیرکردنەوەی ئیمانیی دەستگیر ئەبێت ، کە هەندێك جار وەك عیبادەتی سالێکە و ، کەسانی تریشی بۆ هان ئەدات و .. لە کردەوەی چاکی مامۆستا نوورسییدا بەشدار ئەبێت ، چونکە ئەو خۆی خەتی خۆش نیە و ئەو نەهامەتییانەی، کە یەخەی مامۆستا ئەگرن ، یەخەی ئەمیش ئەگرن .[٢٢٦]

مامۆستا نوورسیی لە قەسطەموونیی سەرگەرمی دانانی پەیامەکانی نوور و ، وەلاْمدانەوەی ئەو پرسیارانە بوو، کە لە قوتابیەکانیەوە ، یان لە کەسانی ترەوە ئاراستەی ئەکران ، هەموو جارێکیش بۆ گەران خۆی ئەگەیاندە باخە نزیکەکان و، چەندین سەعاتی رۆژەکانی لەسەر چیا نزیکەکان بەسەر ئەبرد ، وەك چیای (قەرەداغ) و چیای (حاجی بەیرام) ، یان سەرئەکەوتە سەر قەلاْ مێژووییەکەی قەسطەموونیی و ، لەویْ چەندین سەعاتی بە خواپەرستیی و سەرنجدان ، یان بە هەلْگیریی پەیامەکانی نوور بەسەر ئەبرد

بەرێز یوونس چاویش باسی رۆژێکی مامۆستا نوورسیی ئەکات، کە سەر ئەکەوێتە سەر قەلاْکە و ، ئەلێت :

---

[٢٢٦] الملاحق ـ ملحق قسطموني : ١١٤

رۆژێکيان بەيانيی زوو ، وەك هەموو جارێك (بديع الزمان) سەرکەوتە سەر قەلاّکە و ، لەسەر قوللە بەرزەکە، کە بەسەر شاردا ئەروانێت ، دانيشت و ، دەستی بە کاری خۆی کرد و ، هەردوو قاچيشی شۆڕ کردبوونەوە

لەو کاتەدا لە شەقامی شارەکەدا و ، لە خوارووی قوللەکەوە پياوێکی سەرخۆش دەرکەوت، کە ئەو شەوەی بە عەرەق خواردنەوە بەسەر بردبوو و ، بەرەو شوێنی کاری خراپ ئەرۆيشت، کەچيی هەر، کە ئەو سەرخۆشە گەيشتە ئەو شوێنەی، کە مامۆستا بە سەريدا ئەی روانيی ، لە جێی خۆی وشك بوو و ، نە ئەی توانيی هەنگاو بۆ پێشەوە بنێت و ، نە بۆ دواوە

بەلاّم (بديع الزمان) بەوپەری شەفەقەت و سۆزەوە سەيری کرد و ، سەلامی لێکرد ، پاشان پێی وت :

ـ براکەم ! بگەرێرەوە .. بگەرێرەوە ! نەچيت بۆ ئەویٚ .. بگەرێرەوە بۆ ماڵەوە و، خۆت بشۆ و بگەرێرەوە بۆ لای خوا و ، دەست بە نوێژ بکە .

بە سەرسامیی و سەرسورمانەوە سەرخۆشەکە سەيری مامۆستای کرد و، نەی ئەزانيی چيی بکات، پاشان دەستی دايە گريان و ، بەدوای خۆيدا گەرايەوە و، بە خور فرمێسکيشی هەڵ ئەرێژا و ، رووی لە گەرماو نا و ، خۆی شۆرد و، تەوبەی کرد و ، گەرايەوە ماڵەوە لای ماڵ و منداڵی و ، لەو رەفتارە خراپانەی رزگاری بوو ..

بەرێز (يوونس چاويش) ئەوەش زياد ئەکات، کە ئەو پۆليسەی چاودێريی مامۆستای خرابووية ئەستۆ، کە چاوی لە رووداوەکە ئەبێت ، تیٚ ناگات چيی

رووی داوە، بۆیە بە پەلە ئەچێت بە دوای سەرخۆشە گریاوەکەدا و کاکۆڵی ئەگرێت و ، پێی ئەڵێت :

- پێم بڵێ ! پێم بڵێ ! ئەو کوردە چیی پێ وتیت ؟! [٢٢٧]

لەو ساڵانەدا، کە مامۆستا لە قەسطەموونیی بوو ، (مەدحەت ئاڵتی ئـۆق) یش لەوێ والیی بوو، لێ پرسراوێکی دڵ رەق بوو و ، رقی زۆریشی لە مامۆستا بوو ، بۆیە بۆ هەلێك ئەگەرا شەری پێ بفرۆشێ و ئازاری بدات، جا مامۆستاش جل و بەرگی جارانی سەردەمی دەوڵەتی عوثمانیی لەبەردا بوو، و بە پێی یاسای نوێی وڵات ئەو جل و بەرگە لە ساڵی ١٩٢٥ ەوە یاساغ کرا بوو، بەو پێیە جل و بەرگی عوثمانیی بۆ پیاوان و بەرگی حەیای ئافرەتان قەدەغە کرابوون و، رووتیی بۆ ئافرەتان و بەرگی ئەوروپا و لەسەرکردنی شەپقە بۆ پیاوان سەپێنرابوو .. بۆیە رۆژێکیان والیی فەرمانی دا مامۆستا دەستگیر بکرێت و ، ببرێت بۆ لای.

ئەم دەنگ و باسە بڵاوەی کرد و ، خەڵك چاوەروانی ئەکرد داخۆ چیی روو بدات، بە تایبەت فەرمانبەرانی دەوڵەت، کە پێش هەموو کەس لە فەرمانەکەی والیی ئاگادار بوون ، ئەوانیش چاوەروان بوون بزانن هەڵوێستی شێری ناو بێشە چۆنە و ، لەگەڵ والییدا چیی ئەکات ؟!

یەکێك لە فەرمانبەرەکانی ئەو شارە ، کە ناوی "نیازیی قاراتکیی" بوو باسەکە ئەگێرێتەوە و ئەڵێت :

مامۆستا نوورسیی هێنرا و برایە ژوورەوە لای والیی .. لەو کاتەدا دەرگاکە بە تەواویی دانەخرا بوو ، بۆیە دەنگی مامۆستامان بیست، کە بە توورەییەوە ئەی وت :

---

[٢٢٧] رجل القدر : ١٩١ ـ ١٩٢

ـ مەدحەت ! گوێ بگرە ! ئەو مردنەی، کە ئێوە لێی ئەترسن تەنها پەردەیەکی تەنك لە نێوان ئێمە و ئەودا هەیە و ، هەرکە ئەو پەردەیەمان دریی ئیتر ئێمە لە هیچ شتێك ناترسین، جا ئەگەر لادانێکمان هەیە ئەوا یاسامان بەسەردا جێ بەجێ بکە و هەرچییشت لە دەست دێ دریغیی مەکە

دەم و چاوی والیی زەرد هەڵ گەرا و ، بە پەنجەی لەرزۆکەوە دەستی بۆ زەنگی سەرمێزەکە درێژ کرد و ، چەند پۆلیسێکی بانگ کرد و ، فەرمانی بەسەردا دان مامۆستا بەرنەوە بۆ ماڵەوە .[٢٢٨]

لە قەسطەموونیی هەندێ لە قوتابییەکانی مامۆستا سەریان لێ ئەدا و هەندێ کاری پێویستیان بۆ ئەنجام ئەدا ، کە یەکێك لەوانە بەرێز ئەمین چایەر بوو، کە لە وەرزی زستاندا بەیانیی زوو ئەچوو زۆپاکەی بۆ دائەگیرساند، وا هەندێ لە بیرەوەرییەکانی ئەو کاتەمان بۆ ئەگێڕێتەوە :

سەر لە بەیانیی زوو ئەچووم بۆ لای و زۆپاکەیم بۆ دائەگیرساند .. ڕۆژێکیان وەك ڕۆژانی تر چووم بۆ لای .. ڕۆژێکی یەکجار سارد بوو و بێ ئەوەی بە خۆم بزانم نزیکەی دوو سەعات پێش بانگی بەیانیی چووم بۆ لای .. ئەبینم مامۆستا لەسەر بەرماڵەکەی دانیشتووە و ، خەریکی خواپەرستییە . لەبەر شۆڵەی کزی مۆمدا و، لە سەرمایەکی یەکجار سەختدا ، بە دەنگێکی خەماوییەوە و ، بە گەرم و گوڕییەوە خەریکی تکا و پارانەوە بوو .. منیش وەستام و بۆ ماوەی سەعات و نیوێك سەیری ئەو دیمەنە پیرۆزەم ئەکرد و ، لەبەر سام و هەیبەتیش هەڵ ئەلەرزیم و، هەموو گیانم مووچورکەی پیادا ئەهات، لە دواجاردا لە دوورەوە دەنگی

---

[٢٢٨] رجل القدر : ١٩٢ ـ ١٩٣

بانگمان بەرگوێ کەوت، بەڵام بانگەکە بانگی ئەو سەردەمە بوو، (واتە بـانگی شەرعیی نەبوو ، بەڵکو تەرجەمە تورکییەکەی بوو) .

ئاوڕی دایەوە بۆ لام و وتی :

ـ ئەمین ! .. هەڵەیەکی گەورەت ئەنجام دا .. من سوێند ئەخۆم چەند کاتێکم هەن، کە بە هیچ شێوەیەك ڕێ بـە کـەس نـادەم بێتـە ژوورەوە لام . هەڵەیـەکی گەورەت کرد جارێکی تر ئەوە دووبـارە نەکەیتـەوە و ، زوو و ، پـێش بـانگ نەیەیت .

پێم وت : داوای لێ بووردنت لێ ئەکەم ، گـەورەم ! هیـوادارم چاوپۆشـییم لێ بکەیت . کاتم لێ تێك چوو ، بە ڕاستیی ڕووناکیی مانگەشەوەکە خەڵەتاندمی .. لەمرۆ بە دواوە پێش بانگ نایەم بۆ لات .[٢٢٩]

لەم کاتەدا مامۆستا زۆر دڵی بە قوتابییەکانی خۆش ئەبێت ، چـونکە ئەگاتـە ئەو قەناعەتە، کە ئەتوانن جێی مامۆستاکەیان بگرنەوە و ، ئەگەر دنیـا بـەجێ بهێڵێ هیچ داخێکی بە دڵدا ناچێت ، بگرە مەرگ بە دۆستێك سـەیر ئـەکات ، چونکە هەتا قوتابییەکانی لە ژیاندا بن و ، بەردەوامیی بە خزمەتەکەی بـدەن ، خۆی بە زیندوو ئەزانێت ، بۆیە بەبێ ترس و دڵەراوکە و شڵەژان چاوەڕوانی ئەجەلی خۆیەتی .

پاشان داوا ئەکات، کە بۆ هەتا هەتایی خوا لێیان ڕازیی بێت .

هەروەها مامۆستا دەری ئەبڕێت، کە قوتابیانی پەیامەکانی نوور لەو ناوچانەدا گەیشتوونەتە قەناعەتی تـەواو و ، ئەشـتوانن سـوێند بخۆن، کـە هـەر کاتێـك سەرگەرمی خزمەتی نوور بن ژیان و گوزەرانیان بەرەکەتی تێ ئەکەوێت و، ژیانیان

---

[٢٢٩] رجل القدر : ١٩٣

ئاسان ئەبێت و ، دڵ و دەروونیان گوشاد ئەبێت و ، لە شادمانییدا نوقم ئـەبن.. هەروەها مامۆستا خۆیشی هەستی بەو لەزەتە ئیمانییە کردووە ، بە رادەیەك، کە نەفسی ئەمارە و شەیتانەکەشی لەبەردەم هێزی ئیمان‌دا سەرسام ئەبن !![٢٣٠]

مامۆستا بە نامە پەیوەندیی بە براکانیەوە ئـەکرد و ئامۆژگـاریی پێویسـتی پێشکەش ئەکردن هەتا بە جوان‌ترین شێوە خزمەتی پەیامەکان بکەن، لە یەکێك لەو نامانەدا، کە بۆ موحەممەد فەیضـیی[٢٣١] نـاردووە ، ئاگـاداری ئـەکات، کـە پێویستیی بە تەقوا و ئیخلاص هەیە هەتا ببێتە هاوتای پاڵەوانەکانی ئیسپارتە و، بتوانێ خزمەتی قورئان بکات .. ئەوەتا ئەڵێت :

((فەیضیی برام !

ئەگەر پێت خۆشە لە پاڵەوانەکانی پارێزگای ئیسپارتە بچی ، ئـەوا لەسـەرت پێویستە بە تەواوەتیی وەك ئەوان وابی ..

لە بەندیخانەدا شێخێکی مەزن و رابەرێکی لەسـەر خـۆ و خـاوەن جازیبیـەتی ئەولیایانی تەریقەتی نەقشبەندییمان ـ رەحمەتی خوای لێبێ ـ لەگەڵدا بوو .. ئەم شێخە بۆ ماوەی چوار مانگ لەگەڵ نزیکەی (٦٠)شەصت قوتابیی نووردا دانیشت و تێکەڵیی کردن و گەلێ قسە و وت و وێژی دڵرفێنی لەگەڵ کردن بە نیازی ئەوەی بۆ سەر تەریقەتیان رابکێشێ، کەچیی جگە لە یەکێکیان ـ ئەویش بە شێوەیەکی کاتیی ـ نەی توانیی کەسیان رابکێشێتە لای خۆی .. بەڵام ئـەوانی تریـان هـیچ

---

[٢٣٠] ملحق قسطموني : ١١٣

[٢٣١] موحەممەد فەیضیی لە ساڵی ١٩١٢ دا لە قەسطەموونیی لە دایك بووە .. بـۆ مـاوەی شـەش سـاڵ لـە قەسطەموونیی لە خزمەتی مامۆستادا بوو و ، ساڵی ١٩٤٣ لە دەنیزلیی و ، ساڵی ١٩٤٨ یش لە ئافیوون لەگەڵ مامۆستادا بەند کراوە .. پیاوێکی خاوەن تەقوا و شارەزا لە دین بووە، لە ساڵی ١٩٩٠ کۆچی دوایی کـردووە ، رەحمەتی بەلێشاوی خوای بەسەردا برژێ .. (سیرة ذاتیة : ٣٠٨) .

پێویستییەکیان پێی نەبوو، هەرچەندە وەلییەکی پیاو چاك بوو ، چونکە ئەو خزمەتە ئیمانییە، کە پەیامەکانی نوور پێشکەشی ئەوانیان ئەکرد سەر و زیادیان بوو، و دڵیان پێی ئەکرایەوە، ئەوەبوو ئەو پاڵەوانانە بە دڵی هۆشیاریان تێ گەیشتن و بە بەصیرەتی نوورانییان ئەم راستییەیان بینیی کە :

خزمەتی پەیامەکانی نوور بریتییە: لە رزگارکردنی ئیمان ، بەڵام تەریقەت و مەشیەخەت پلە و پایەی ویلایەت دەست مرۆڤ ئەخەن .. رزگارکردنی ئیمانی تاقە کەسێکیش لە چنگی گومرایی گەلێ گرنگتر و پاداشتەکەشی یەکجار زۆرترە لە بەرزکردنەوەی دە ئیماندار بۆ پلەی ویلایەت، چونکە ئیمان بەوەی، کە بەختەوەریی هەمیشەیی پێشکەش بە مرۆڤ ئەکات ئەوا مولکێکی لە هەموو زەویی فراوانتری بۆ مسۆگەر ئەکات، بەڵام ویلایەت بەهەشتی ئیماندار فراوانتر و گەشاوەتر ئەکات ، جا هەروەك بەرزکردنەوەی پلەی مرۆڤێکی ئاسایی بۆ پلەی پادشایی گەورەترە لە بەرزکردنەوەی دە سەرباز بۆ پلەی فەرماندە ، هەروەها پاداشتی رزگارکردنی ئیمانی تاقە مرۆڤێکیش گەورەتر و زۆرترە لەوەی دە کەس بۆ پلەی ئەولیای پیاوچاك بەرز بکرێنەوە

ئا ئەم نهێنییە وردە بوو، کە دڵە وریاکانی براکانی ئیسپارتەت بینیبوویان ، ئەگەرچیی عەقڵی هەندێکیان پەی پێ نەبردبوو .. لەبەر ئەوە دۆستایەتیی کەسێکی لاوازی گوناهباری وەك منیان گەلێك پێ باشتر بوو، لە دۆستایەتیی چەندەها ئەولیای گەورە گەورە ، بگرە موجتەهیدانیش گەر دەست بکەون .

جا لەسەر بناغەی ئەم راستییە :

ئەگەر قوطبێك لە ئەولیاکان یان شێخێکی گەورەی وەك گەیلانیی هات بۆ ئەم شارە و پێتی وت : (لە ماوەی (١٠)دە رۆژدا بە پلەی ویلایەتت ئەگەیەنم) و

تۆیش شوێنی کەوتیت و وازت لە پەیامەکانی نوور هێنا ، ئەوا ناتوانیت دۆستایەتیی پاڵەوانەکانی ئیسپارتە بکەیت !)) .[٢٣٢]

ماموستا بە باسێکی ناوکرۆکی دڵی خۆی غیرەت ئەخاتە بەر قوتابیەکانی تا بە هیچ شێوەیەك دەست لە خزمەتی پەیامەکانی نوور هەڵ نەگرن و ، دڵیان سارد نەبێتەوە

دەری ئەبرێت، کە بە نزیکەی هەزار تاقیکاریی قەناعەتی تەواوی کردووە، کە هەر رۆژێك خزمەتی پەیامەکان بکات ، بە پێی پلەی ئەو خزمەتە هەست بە ئاسوودەیی و بارسووکیی و شادمانیی و بەرەکەت ئەکات لە دڵ و لاشە و مێشك و ژیان و گوزەرانیدا، هەروەها زۆرێك لە براکانیشی لە شوێن و جێگای جۆر بە جۆردا ئەو هەستەیان کردووە و ، مامۆستاش بیروباوەری وەها بووە، کە ژیان و گوزەرانی بەو بۆنەوە بووە و ، ئەش گێڕێتەوە، کە لە ئیمام شافیعییەوە خوا لێی رازیی بێت گێڕراوەتەوە، کە فەرموویە: من زامنی رزقی ئەو قوتابییەم، کە بە خالیصیی دوای زانست کەوتووە ، چونکە بەرەکەت و فراوانیی لە رزقیاندا هەیە.

جا خۆ دیارە قوتابیانی پەیامەکانی نووریش ئەوەیان سەلماندووە، کە بە راستیی هەڵگری سیفەتی قوتابیی زانستن لەم سەردەمەدا، بۆیە لەسەر قوتابیان پێویستە دان بە خۆیاندا بگرن و ، واز لەو خزمەتە مەزنە نەهێنن ئەگەرچیی لەگەڵ گرانیی و برسێتیی رووبەروو بوونەتەوە .. بگرە لەسەریان پێویستە سوپاسێکی زۆری پەروەردگار بکەن وا بوونەتە هەڵگری ئەم خزمەتە مەزنە و ، قەناعەت بە کەم دەستیی و گوزەران تاڵیی بکەن تا لە خزمەتی پەیامەکان بێ بەش نەبن .[٢٣٣]

---

[٢٣٢] الملاحق ، ملحق قسطموني : ١٣٢

[٢٣٣] الملاحق ، ملحق قسطموني : ٢٠١

هەر لە قەسطەموونیی چەند جارێك لەلایەن كاربەدەستانی ئاسایشی حكومەتەوە هەوڵ درا ژەهر دەرخواردی مامۆستا بدرێت، ئەوەبوو ژەهریان ئەكردە ناو خۆراكەوە بۆی ، یان سیخورێكیان ئەناردە لای هەتا میوەی ژەهراویی پێ بدرێت .

جارێكیان مامۆستا ـ وەك جارانی تر ـ بە سواریی ئەسپێكی خوازراوی ناسراوێكی بەرەو چیا نزیكەكان رۆیشت ، هەتا بە برینی رێگای زۆر ماندوو نەبێت، لەوێ لەسەر شاخ پیاوێك لە مامۆستا نزیك ئەكەوێتەوە، كە زووتر مامۆستا ناسیی بووی ، بەڵام نەی زانیی بوو، بە كرێ گیراوی دەوڵەتە و ، هەندێ خۆراكی ژەهراویی دەرخوارد ئەدات ..

دوای ماوەیەك مامۆستا هەست بە ئازار ئەكات و ، ئەیەوێ بگەرێتەوە ، كەچیی بەسەر پشتی ئەسپەكەوە ئەكەوێتە خوارەوە و ، بە دەست ئازارەوە ئەتلێتەوە و ، ئەسپەكەش بە تەنیا ئەگەرێتەوە ناو شار .

كە یەكێك لە قوتابییەكانی دیی وا ئەسپەكە بەبێ مامۆستا گەراوەتەوە ، بە پەلە بەرەو شاخەكە كەوتە رێ و قوتابییەكە یارمەتیی مامۆستای دا و پێكەوە گەرانەوە دوا و ، لەسەر نوێنەكەی رای كشاند و ، چەند رۆژێك هەروا بە نەخۆشیی مایەوە ، تا لە ئەنجامدا خوا شیفای بۆ نارد [٢٣٤]

دەوڵەت بە هەموو شێوەیەك تەنگی بە مامۆستا هەڵ ئەچنی و ، بەردەوام كاربەدەستان هەڵمەتیان ئەبردە سەرماڵی مامۆستا و قوتابییەكانی و دەستیان بە پشكنین ئەكرد

[٢٣٤] ذكريات عن سعيد النورسي : ٦٨ ـ ٦٩

بەرێز ئەمین ئەڵێت : پەیامەکانی نوور و نامەی ئاساییشمان لە گەنجینەی دار و تەختەدا و لە ژێر سووتەمەنییدا ئەشاردنەوە، ئەوەبوو جارێکیان توانییان دەست بەسەر هەموو ئەو نامانەدا بگرن، کە بۆ مامۆستا هاتبوون .. دایان بەسەر ماڵەکەدا و ، بە وردیی خەریکی پشکنینمان بوو، بە رادەیەك، کە پشتی سەعاتەکەیان لادا و سەیری ناوەوەیان کرد ، پاشان من و بەحریی برام و موحەممەد فەوزییان برد بۆ پۆلیسخانەکە و ، تەنگیان پێمان هەڵ چنی و ، پێمانیان ئەوت :

ـ ئێوە کۆمەڵەیەکی نهێنیتان پێك هێناوە، پێمان بڵێن : پەیوەندیی بە کێوە ئەکەن ؟ پاشان هەر یەکەمانیان خستە ژوورێکی سەربەخۆوە و بەندیان کردین .

موحەممەد فەوزیی بە بەرێوەبەری پۆلیسخانەکەی وت :

ـ جەنابی بەرێوەبەر ! مەبەستی پەیامەکانی نوور بریتییە لە روون کردنەوەی راستییەکانی قیامەت ، ئیتر ئێمە بایەخ بە کاروباری دنیا نادەین، ئەگەر پێیشت خۆش بێت چەند برگەیەکتان بۆ ئەخوێنمەوە

دەربارەی راستییەکانی ئیمان و راستییەکانی قورئان دەست بە خوێندنەوەی پەیامەکانی نوور ئەکات، بەرێوەبەریش ماوەیەك گوێی بۆ ئەگرێت ، پاشان بە توورەییەوە بێ دەنگی ئەکات و پێی ئەڵێت :

ـ بیروبۆچوونی منیش ژەهراویی ئەکەن ، بێ دەنگ بە

لە کاتی پشکنینی ماڵەکانماندا هەندێ پارە لە سندوقێکی ماڵەکەی مندا دۆزرایەوە بایەخێکی گەورەیان بە مەسەلەی ئەو پارەیە دا و ، لەسەری تەنگی زۆریان پێمان هەڵ چنی ، بە تایبەتیی (عوني دۆغان) ی والیی ، کە پرسیاری لێمان ئەکرد :

ـ ئەم پارەیەتان لە کوێ بوو ؟ بێ گومان ئەم پارەیە پارەی کۆمەڵە نهێنییەکەیە

پێم وت :
ـ کاتێك، کە لە شارەکەی خۆمەوە هاتم بۆ ئێرە ، ئەم پارەیەم هەبوو ، چونکە من لێپرسراوی بەخێوکردنی نزیکەی (١٥) کەسم، بێ گومان ئەوەندە کەسیش پێویستییان بە دوو هەزار لیرە ئەبێت، پاشان ئێوە ئەتوانن لە قائیم مەقامی شارەکەم (ئاهەلت) دەربارەی باری دارایيم پرسیار بکەن .
کە دییان هیچ بەڵگەیەکیان لە دژمان بە دەستەوە نیە و ، ئێمە هیچ تاوانێك یان گوناهێکمان ئەنجام نەداوە ، کەوتنە بایەخ دان بە مەسەلەی ئەو پارەیە، کە بریتیی بوو لە دوو هەزار لیرە [٢٣٥]
بۆ چۆنیەتیی بلاَوبوونەوەی پەیامەکان و زیادکردنی ژمارەی قوتابیانی نوور ، وا ئەم بیرەوەرییانەی بەرێز (صلاح الدین) چەلەبیی ، کە لەو ماوەیەدا مامۆستای ناسیوە و خەڵکی ئینەبۆلّیی بووە ، ئەخەینە بەرچاوی خوێنەری بەرێز، کە ئەنووسێت :
باوکم چوو بۆ قەسطەموونیی و ، کە گەرایەوە پەیامی (حسبنا الله ونعم الوکیل) ی پێ بوو، کە تیشکی چوارەمە، ئەوەبوو نوسخەیەکی لەبەر نووسییەوە، ئەوسا دای بە من و ، دوای ئەوەی، کە ناونیشانی شوێنی مامۆستا و چۆنیەتیی دۆزینەوەی بۆ باس کردم ناردمی بۆ قەسطەموونیی .
کە گەیشتمە قەسطەموونیی ، گەرام بە دوای بەرێز ئەمین چایەردا ، کە پیاوێکی عەشرەتی کورەسین بوو، لە خۆرهەلاَتی ولاَت و ، لە نزیك مزگەوتی (نصر الله) دا چایخانەیەکی ئەگێرا و ، هەروەها گەرام بە دوای بەرێز ئەحمەد

---

[٢٣٥] رجل القدر : ١٩٤ ـ ١٩٥

قووزووی کوری حاجیی طـاهیریدا، کە لە رێـی ئەوانـەوە ئـەمتـوانیی مامۆسـتا بدۆزمەوە

لەگەڵ (صلاح الدین) ی کوری بەرێز ئەحمەد قووزوودا بەرەو ماڵی مامۆستا کەوتینە رێ، مـامۆستا لە ماڵەوە نـەبوو ، بـەڵکو چـوو بـوو، بـۆ سـەر چـیای (قەرەداغ) ، (صلاح الدین) ئامادەیی دەربریی، کە بێت لەگەڵمدا بۆ ئەوێ ، بەڵام لەبەر ئەوەی، کە منداڵێکی بچووك بوو، ئەوەم دایە دواوە و ، داوام لێ کرد ناونیشانی رێگاکەم بۆ هەڵ بدات، سەرکەوتمە سەر ئەو شاخەی، کە سەعاتێك لە شارەوە دوور بوو .. لەوێ لەسەر بەرزاییەکی شاخەکە و لە ژێر درەختێکی بەرزدا پیاوێك نوێژی ئەکرد و پۆشاکێکی یەکجار سپیی لە بەردا بوو، لە دڵـی خـۆمدا وتم : بێ گومان ئەمە خۆیەتی .. لێی نزیك کەوتمەوە و سەلامم لێکرد، بە سەری ئیشارەتی بۆ کردم، کە دانیشە، منیش دانیشتم .. بە دەنگێکی خەمبارەوە لـە خوا ئەپارایەوە و ، بۆ سەلامەتیی مرۆڤایەتیی و ، بـۆ ئاسـایش و بەختـەوەریی جیهانی ئیسلامیی لە دنیا و لە قیامەتدا دوعای ئـەکرد .. دوای تـەواوبوونی دوعاکەی وتم : ئامین، پاشان ئەو کتێبەی لەگەڵ خۆم هێنابووم دامە دەستی

پـێم وت : بـەخێر هاتیـت ، براکـەم ! هیـوادارم چـاوەروانیی بکـەیت هـەتا هەڵەگیریی ئەم پەیامە بکەم .

هەڵەگیرییەکە نزیکەی نیو سەعاتی خایاند بۆ یەکەم جار بـە وردیـی سـەرنجم دا .. بەوپەری بایەخ پێدانەوە خەریکی هەڵەگیریی پەیامەکە بوو .. هەڵـەگیریی هەر ناتەواوییەکی ئەکرد، کە لە پیت و وشەکان ، یان هەر ناتەواوییەك، کـە لـە خاڵەکاندا هەبێت ، پاشان ئاوری دایەوە بۆ لام وەك بپرسـێت : مـا شـاء الله .. دەست خەتت چەندە خۆشە ! ئەگەر پەیامێکت بدەمێ ئایا لەبەری ئەنووسیتەوە ؟

کە پێم وت : من بە هەموو شادمانییەکەوە ئەو کارە ئەنجام ئەدەم ، نامیلکەی (وتە بچووکەکان) ی لە (وتەی یەکەم) ەوە هەتا (وتەی نۆهەم) دا پێم . هەروەها (وتەی یانزەهەم) و (وتەی دوانزەهەم) ی نارد بۆ باوکم بۆ لەبەر نووسینەوەی و ئەی وت :

ـ ئەگەر توانیی بینووسێتەوە با بینووسێتەوە پاشان بینێرێ بۆم بۆ هەڵەگیریی . گرنگ ئەوەیە نووسینەکە بە تەواویی وەك ئەسڵەکە بێت .

بەم شێوەیە پەیامەکانی نوور هاتنە ئینەبۆڵیی .. ئەوەبوو دوای ئەو کاتە صەدان پێنووس لەم شارۆچکەیەدا دەستیان دایە نووسینەوەی پەیامەکانی نوور.

لە نێوان نووسەرەوانی پەیامەکانی نووردا بەرێزان ، نافیذ و ، ئیبراهیم و، عیززەت و ، ضیاء و ، عوثمان و ، صالیح و ، عومەر و ، .. غەیری ئەوانم لە یادن .. پێنووسی ئەو بەرێزانە ، وەك چاپخانە ، بەبێ ماندوو بوون ، بە درێژایی پێنج ساڵ کاریان کرد   هەروەها پۆستەچییی نوور لە نێوان ئینەبۆڵیی و قەسطەموونیی و ، لە نێوان ئینەبۆڵیی و شارەکانی تری ئەنادۆڵدا کەوتنە کار، کە ناودارەکانیان رەجەب دیلەك و ئەحمەد گور ئۆغلۆ و داگێرمانجیی ئۆغلۆ بوون ..

لە کاتێکدا کە چالاکیی بەم شێوەیە بەبێ پچران بەردەوام بوو ، لە یەکێك لە نووسینگەکانی ئەستەنبوڵدا چاوم بە ئامێرێکی رۆنیۆ کەوت .. ئەم ئامێرە توانای چاپ کردنی صەد لاپەرەی لە یەك دەقیقەدا هەبوو، ساتێك دوودڵ نەبووم، ئەوەبوو کریم و ، هێنامەوە بۆ شارەکەم ئینەبۆڵیی، لەوێ دەستم بە چاپ کردنی چەند نوسخەیەك لە پەیامی (آیة الکبری) کرد ، کە بریتیی بوو لە تیشکی حەوتەم، کە نوسخەی یەکەمم نارد بۆ مامۆستا زۆر پێی شادمان بوو، و ئەم دوعایەشی لە دوا لاپەرەیدا نووسیی :

(پەروەردگارم ! بەڕێز نەظیف [٢٣٦] و هاوکارانی ـ ئەوانەی، کە بە یەك جار ٥٠٠ نوسخەیان نووسییەوە ـ بە بەهەشتی فیردەوس بگەیەنە) . [٢٣٧]

مامۆستا عەبدوڵڵا یەگەنیش لە بیرەوەرییەکانیدا باسی بارودۆخی ئەو سەردەمە ئەکات و ئەڵێت :

لە بەهاری ١٩٤٣دا پشووی بەهار نزیك بوویەوە .. ڕۆیشتین بۆ سەردانی مامۆستا .. چەند دەرسێکی ئیمانیی بەنرخی پێ وتین ، پاشان وتەیەکی ئاراستە کردین، کە هەرگیز لە بیرم ناچێت . وتی :

ـ براکانم ! ماوەیەکی زۆرم بەسەردا تێپەریوە بێ ئەوەی لە هیچ شوێنێكدا لە هەشت ساڵ زیاتر بمێنمەوە ، جا وا ئێستا هەشت ساڵ بەسەر هاتنمدا بۆ ئێرە تێپەریوە ، لەبەر ئەوە یان ئەمساڵ من ئەمرم ، یان ئەگوێزرێمەوە بۆ شوێنێکی تر .. لەبەر ئەوە لەوانەیە جارێکی تر بە یەك نەگەینەوە و ، ڕۆژێکیش دێت، کە قوتابیانی نوور بە هەموو لایەكدا بڵاوە ئەکەن ، جا ئێوە لە یەکتر جوێ نەبنەوە و، دەست بەرداری پەیامەکانی نووریش نەبن .

بەم وتەیەی مامۆستا هەستم بە خەفەتێکی قووڵ کرد، کە خەمبارییە زۆرەکەیمی دیی پێمی وت :

ـ نەشڵەژێیت و خەمباریش نەبیت ! .. إن شاء الله بە یەك ئەگەینەوە

دوای سێ مانگ پشوو تەواو بوو ، لەبەر ئەوە لە (ئاراج) ەوە [٢٣٨] گەرامەوە بۆ قوتابخانە لە قەسطەموونیی، حەزم لە سەردانی بوو .. ئەوەبوو زانیم، کە یەکێ لە قوتابییەکانی، کە بەڕێز ئەمین چایەر بوو ، ئاگادار کردووە و پێی وتووە :

---

[٢٣٦] مەبەست نەظیف چەلەبییە، کە باوکی خاوەنی ئەم بیرەوەرییانە کاك صلاح الدین چەلەبییە .

[٢٣٧] رجال القدر : ١٩٥ ـ ١٩٦

ـ کاربەدەستان چاودێرییم ئەکەن ، بۆیە وای بە چاك ئەبینم هیچ کەس سەردانم نەکات .

لەبەر ئەمە نەمان توانیی سەری لیّ بدەین .

رۆژێکیان ، لە کاتی پشووی نێوان دەرسەکاندا ، لە دواناوەندیی قەسطەموونیی زانییم مامۆستایان دەست گیر کردووە و سواری عەرەبانەیەکیان کردووە، کە ئەسپ رای ئەکێشا، سەبەتەیەك، کە لە پەلکی دارخورما چنرا بوو ، لەگەڵ کتلییەکی ئاو و ، کەل و پەلێکی سادەی چالێناندا لە تەنیشتیدا بوو .. عەرەبانەکە وەستا و ، ئەویش دابەزیی .. رەئیس عورەفایەکی پۆلیس لەگەڵ چەند پۆلیسێك‌دا لە تەنیشتیدا بوون خێرا خەڵکێکی زۆر لە دەوری جەم بوون .. کلاوێکی رەشی بەسەرەوە بوو، و جبەیەکی درێژی رەشیشی لەبەردا بوو .. لەو سەردەمەدا کارێکی موستەحیل بوو کەسێك بەو جل و بەرگەوە بگەرێت ، بە تایبەتیی لەگەڵ پۆلیس‌دا

کاتێك، کە قوتابیەکان بایەخ پێدان و سەرنج‌دانی منیان بۆ وێنەکەی مامۆستا دیی دەستیان کرد بە گاڵتەکردن لەگەڵم‌دا و وتیان :

ـ ئەمە موریدی (بدیع الزمان) ە

ئا لەو کاتەدا زەنگ لێی دا و ، چووینە پۆلەکانمانەوە [٢٣٩]

لە ساڵی ١٩٤٣دا دەوڵەت زیاتر تەنگی بە مامۆستا نوورسیی و قوتابیەکانی هەڵ چنیی .. ئەوەبوو لە ٣١ ی ئابی ١٩٤٣دا پۆلیس دایان بەسەر ماڵی مامۆستادا و کون و قوژبنیان پشکنیی و ، جگە لە چەند پەیامێکی نوور، کە

---

[٢٣٨] لەوە ئەچێت ناوی گوندەکەی بێت .

[٢٣٩] رجل القدر : ١٩٦ ـ ١٩٧

باسی ئیمان و ڕەوشتیان ئەکرد و ، جگە لە چەند نامەیەکی نێوان خۆی و قوتابیی و ناسراوانی هیچیان نەدۆزییەوە .

بۆ دووهەم جار لە ١٨ ی ئەیلوولی هەمان ساڵ دا ، کە لە (١٠)دە ڕۆژەی کۆتای ڕەمەزانی پیرۆزدا بوو ، دایانەوە بەسەریا و زۆر بە وردیی ماڵەکەیان پشکنیی، کەچیی وەك جاری پێشوو هەر تەنها پەیامی نووریان دۆزییەوە ..

بۆ جاری سێهەم دوای دوو ڕۆژ فەرمانی گرتنی مامۆستایان دەرکرد ، واتە لە ٢٠ ی ئەیلوولدا ڕەوانەی ئەنقەرە کرا

گرتنی ئەم جارەی مامۆستا لەسەر هەمان تاوانە پێشووەکان بوو، کە بریتیی بوون لە : پێك‌هێنانی کۆمەڵەیەکی نهێنیی و ، هەڵنانی جەماوەر دژی حکومەتی عەلمانیی و ، هەوڵدان بۆ ڕووخاندنی ڕژێمی حوکم و ، برینی سیفەتی دەججال بەسەر موصطەفا کەمالدا

وا بەڕێز (ضیاء دیلك) یش بیرەوەریەکانی دەربارەی گواستنەوەی مامۆستا نوورسیی ئەگێڕێتەوە و ئەڵێت :

سواری پاس بووم تا بگەمە شوێنی فەرمانبەرییەکەم لە شاری ئیلگاز ئەوەبوو لە ئەلووك باش لەلایەن پۆلیس و ژاندرمەوە ئوتومبێلەکە وەستێنرا ، کە ئەوەبوو سێ کورسیی دواوەی تەرخان کردبوو بۆ مامۆستا نوورسیی .

کاتێك، کە ئوتومبێلەکە کەوتە ڕێ تەندروستیی مامۆستا تێك چوو ، کە ئەو کاتە پیرەمێردێك بوو لە تەمەنی حەفتا ساڵییدا، کاتێکیش، کە مامۆستا وتی: (مادەم ئەوان بە تاوانبارێکی سیاسییم لە قەڵەم ئەدەن ، ئەوا لە سەریان پێویست بوو بۆ گواستنەوەم ئوتومبێلێکی تەکسییم بۆ تەرخان بکەن) ، ئەو سەربازەی، کە لە تەنیشتمدا دانیشتبوو لە جێی خۆی هەستا و بە مامۆستای وت : (مامۆستا گیان ! فەرموو ، لە جێگەکەی مندا دانیشە)، بەم شێوەیە سەربازەکە و

مامۆستا جێ گۆڕکێیان کرد   من ئەترسام ، لەبەر ئەوە نەم ئەتوانیی بایەخ بە مامۆستا نوورسیی بدەم ، یان دەستی یارمەتیی بۆ درێژ بکەم .

کە مامۆستا لە تەنیشتمدا دانیشت پرسیاری ناومی لێ کردم و ، کە پێم وت ناوم (ضیاء دیلك) ە ، وتی : ضیائی دۆستمان تۆیت ؟ ئایا هاتووی لە بریی دانیشتوانی قەسطەموونیی خواحافیزییم لێ بکەیت ؟ پاشان ئاوری بۆ لای (صفوت) ی سەرباز دایەوە ، کە پاسەوانی بوو، و لە دوایەوە دانیشتبوو و پێی وت : صەفوەت ! کاتێك، کە داتان بەسەر ماڵەکەمدا ، من چ ئایەتێکی قورئانی پیرۆزم ئەخوێند ؟ پاشان پارچە کاغەزێکی داوا کرد و ئەو ئایەتەی بۆ نووسییم ، پاشان کاغەزەکەی دایە دەست صەفوەت و ئەو ئایەتەی پیشان دا، کە ئایەتی :

﴿ وَٱصۡبِرۡ لِحُكۡمِ رَبِّكَ فَإِنَّكَ بِأَعۡيُنِنَاۖ وَسَبِّحۡ بِحَمۡدِ رَبِّكَ حِينَ تَقُومُ ﴿٤٨﴾ وَمِنَ ٱلَّيۡلِ فَسَبِّحۡهُ وَإِدۡبَٰرَ ٱلنُّجُومِ ﴿٤٩﴾ ﴾ (الطور : ٤٨ ـ ٤٩)

پاشان ئاوری دایەوە بۆ لام و وتی :

ـ ضیاء ! مژدە بە دۆستەکانت بدە و ، پێیان بڵێ : خەمیان نەبێت ، بریار دەرناچێت بۆ تاوانبارکردنمان ، یان هودنەیە ، یان رێك کەوتن .

ئەوەبوو لە رێی منەوە سەلام و هەندێ هەواڵی بۆ دۆستانی ئەنارد، کە بەند کرابوون ، بە مەرجێك من هێشتا بەند نەکرابووم .

پاشان وتی :

ـ هیوادارم داوا لە کاکی شۆفێر بکەن ـ ئەگەر رازیی ئەبێت ـ با ئوتومبێلەکەی بوەستێنێ ، هەندێ ئامۆژگارییم پێیە بۆ ئەو برایانەی، کە لێرەدان، چونکە لە دیندا زۆرکاریی نیە

شۆفێر ئوتومبێلی وەستاند و ، مامۆستایش ئاوری بۆ لای دانیشتوانی ناو ئوتومبێلەکە دایەوە و وتی :

ئەمشەو ئیحتمالی زۆرە شەوی قەدر بێت ، پاداشتی خوێندنی قورئان لە ڕۆژانی ئاساییدا دە چاکەیە بۆ هەر پیتێك و ، لە ڕۆژانی مانگی رەمەزاندا پاداشت ئەبێتە هەزار چاکە ، بەلاّم لە شەوی قەدردا پاداشت(٣٠,٠٠٠) سی هەزار چاکەیە، ئەگەر پێتان بڵێم پێنج لیرەی زێرتان دەست ئەکەوێت ئەگەر فلاّنە کار بکەن ، ئایا ئێوە حەز ئەکەن ئەو لیرانەتان دەست بکەون ؟

نەفەرەکان وەلاّمیان دایەوە : بەڵێ ، حەزمان لێیەتی، پێی وتن :

ئێوە لە بەختکردنی هەموو توانا و هەموو هێزێکتاندا بۆ دەست خستنی پێنج لیرەی زێر لەم دنیا بەفەناچووەدا هیچ درێغییەك ناکەن ، دەی ئایا حەز ناکەن هەندێ توێشوو هەڵ بگرن بۆ ژیانی هەمیشەیی و نەمرییتان .

کاتێك، کە نەفەرەکان وەلاّمیان دایەوە : بەڵێ حەزمان لێیەتی ، پێی وتن :

کەواتە ، ئەگەر هەموو موسڵمانێك لێرە سێ جار سوورەتی (الإخـلاص) و ، یەك جار سوورەتی (الفاتـحة) و (آية الكرسي) بخوێنێ ئەوا هەندێ توێشووی بۆ ژیانی هەمیشەیی پاشەکەوت کردووە

شۆفێرەکە و نەفەرەکان وتیان : خوا لێت رازیی بێت مامۆستا گیان .

دوای کەمێك کاتی بەربانگ هات و ئۆتومبێلەکە لەبەردەم کانیاوێکی سەوزەلانەکانی ئیلگازدا، کە بە جوانیی و رازاوەیی بەناوبانگن ، وەستا بۆ خواردنی نانی ئێوارە ، لەوێ ئەو خواردنەی، کە شارەوانیی نادبووی بۆ مامۆستا لەگەڵ ئەو خواردنەی، کە پێم بوو، گۆڕیمانەوە .. بەربانگمان کردەوە و ، لەوێ ماینەوە هەتا نوێژی عیشا و پێکەوە نوێژمان کرد ، ئیتر لەوێ لە مامۆستا جیا بوومەوە و ، بەرەو کارەکەم ڕۆیشتم ، بەلاّم دوای ماوەیەك منیشیان گرت و بردمیان بۆ دەنیزلیی، کاتێك، کە گەیشتمە دەنیزلیی هێشتا مامۆستایان بۆ

ئەهێنا بوو .. لەوێ لە بەندیخانەی دەنیزلیی بە گەرمیی لێیـان ئەپرسـیم : ئایـا مامۆستات بینیی ؟

ئەو کاتە ئەو ئایەتەم هاتەوە یاد، کە مامۆستا لە ڕێگای ئیلگـازدا و لـەناو ئوتومبێلەکەدا بۆی خوێندمەوە تا بی نووسم، لـە گیرفـانمدا دەرم هێنـا و بـۆم خوێندنەوە، دوای ئەوە ئەوەی لە ڕێگـادا رووی دا بـۆم گێرانـەوە، دۆسـتان بـە بیستنی ئەمە مژدەیان وەرگرت و زۆرێك شادمان بوون و دەروونیان حەسایەوە

مامۆستا گەیشتە ئەنقەرە و ، لە ئوتێلێكدا دابەزیی و ، بریار وا بـوو، دوای چاوپێکەوتنی والیی ئەنقەرە لەسەر گەشتەکەی بەردەوام بێت .

(صلاح الدین) چەلەبیی، کە یەکێکە لە قوتابیانی نوور و بەر ئەو بەندکردنەی ئەنقەرەش کەوتووە ، باسی ئەو کاتە ئەکات :

لەم کاتانەدا رەئیس عورەفا ناجیی هات و بە هەڵ چوونێکەوە ، وەك هەواڵێکی ناخۆش گەورە بلاّو بکاتەوە ، وتی :

مامۆستا (بدیع الزمان) یان لە قەسطەموونییەوە هێناوە و ، ئەمشەوی لـە ئـوتێلێکی ناوچـەی (جـانقری قـاپی) بەسـەر بـردووە و ، خزمـەت گـوزارانی ئوتێلەکەیان گۆریون بە پۆلیس ، هەروەها پۆلیسێکیان لە بەرگی شاگرددا خستۆتە خزمەتیەوە

دوای کەمێك بانگیان کـردم بـۆ ژووری بەرێوەبـەری لقـی یەکـەم .. چـوومە ژوورەوە مامۆستا دانیشتبوو .. چەمامەوە بەسەر دەستیدا و ماچـم کـرد دەستی گەرم بوو .. دەستیم لە دەستمدا هێشتەوە و زۆریش نـەخۆش و مانـدوو بوو، لەگەڵ ئەوەشدا رووی وتاری کردە بەرێوەبەر و وتی :

ئەمانە رۆڵەی ئیماندار و قوربانیی دەرن بۆ ئەم نیشتمانە، هەرگیز نـاگونجێ ئاسایش تێك بدەن، بە پێچەوانەوە ئەمان پارێزگاریی ئەمن و ئاسایش ئەکەن .

پاشان ئاوری دایەوە بۆ لام و وتی : نەترسیت .[٢٤٠]

مامۆستا لە گەڵ (١٢٦)صەد و بیست و شەش قوتابیی نووردا، کە لە شارە جۆر بە جۆرەکانەوە ، بە بیانووی دۆزینەوەی تیشکی پێنجەم، کە باسی دەججال و سوفیانیی ئەکات ، کۆ کرابوونەوە ، گەیەنرانە ئەنقەرە [٢٤١]

هەر، کە والیی ئەو کاتەی ئەنقەرە نەوزاد طان دۆغان هەواڵی گەیشتنی مامۆستا نوورسیی بیست ، ناردی بە دوایدا، دەنگ و باسێکی یەکجار زۆری لە بارەیەوە بیستبوو، ئەم پیاوە چۆن پیاوێکە وا لە ماڵ دەرناچێ و ، سیخور و هەواڵدەر وان بە دەوریدا ، کەچیی لەگەڵ ئەوەش‌دا کاری کردۆتە سەر هەموو تورکیا ؟! ئەم پیاوە چۆن توانیویەتی بەرامبەر بە دەوڵەت بووەستێ و جل و بەرگێك بپۆشێت، کە پێچەوانەی یاسای دەوڵەتە ؟ والیی هاتە سەر ئەو بریارە، کە ئەبێت سنوورێك بۆ ئەم بارووددۆخە دابنرێت و ، نوورسیی ناچاری جل و بەرگ گۆرین بکرێت ..

مامۆستا نوورسیی لەگەڵ پاسەوان‌دا هێنرایە بارەگای والیی و ، برایە ژوورەوە

لەو کاتەدا بەرێز (صلاح الدین) چەلەبیی لەوێ ئامادە بوو، و ئاگاداری ئەو هەڵوێستە بوو ، ئەڵێت :

لە یەکێك لە دوا رۆژەکانی مانگی رەمەزانی پیرۆزدا، کە رۆژێکی گەرم بوو من بەرۆژوو بووم و ، لەبەردەم ژوورەکەی والیی بەرێز نەوزاد دا وەستابووم .. مامۆستا (بدیع الزمان) ئامادە کرا و ، برایە ژوورەکەی والیی و ، دەرگا داخرا .. دەنگەکان ئەوەندە بەرز و توند بوون ، لە ژوورەکە ئەهاتنە دەرەوە ،

---

[٢٤٠] رجل القدر : ١٩٧ ـ ٢٠٠

[٢٤١] سيرة ذاتية : ٣٢٤

پاشان دەنگی زەنگێك بەرز بوویەوە و ، دەرگەوان چووە ژوورەوە ، پاشان هاتە دەرەوە، لەو کاتەدا (بدیع الزمان) بە توورەییەوە بە والیی ئەوت :

من لە جێی باوباپیرانتم .. من بە گۆشەگیریی ئەژیم .. لەبەر ئەوە یاسای (بەرگ و بالاٌ) بەسەر گۆشەگیراندا جێ بەجێ ناکرێت .. من لە ماڵ دەرناچم ، بەڵکو ئێوە ناچاری دەرچوونم ئەکەن، دەی خوا بدا بە تەوقی سەرتدا [٢٤٢]

لەم کاتەدا .دەرگەوان گەرایەوە و شەبقەیەکی بێ نرخی بە دەستەوە بوو و چۆوە ژوورەکەی والیی [٢٤٣] دوای ئەوە چەند کاربەدەستێك لە قاتی سەرەوە هاتن و ، هەندێ نووسراویان دا بە دەست پۆلیسەکانەوە، دوای ئەوە (بدیع الزمان) هاتە دەرەوە و ئەی وت :

ـ مەترسە ئەی صلاح الدین .. مەترسە .. مەترسە .. بە خوات ئەسپێرم ..

پاشان هاتە دەرەوە و ، چەند پۆلیسێك دەوریان گرتبوو، بە پێی ریوایەتەکەی مامۆستا زوبەیر گۆندۆز ئاڵپیش مامۆستا (بدیع الزمان) بە نەوزاد طان دۆغان ئەڵێت :

ئەم مێزەرەیە لە سەرم داناماڵرێ بە لێکردنەوەی سەرم نەبێت .[٢٤٤]
کەی مرۆڤ بە شتی وەها تاوان بار ئەکرێت ؟
یان کەی ئەمە تاوانە ، مرۆڤ بیەوێ چ پۆشاکێك بپۆشێت ؟!

---

[٢٤٢] ئەم والییە دڵ ڕەقە بە مەرگی ئاسایی نەمرد ، بەڵکو لە ٩ی تەمووزی ١٩٤٦دا گوللەیەکی نا بە تەوقەسەری خۆیەوە و خۆی کوشت ، شایانی باسە، کە بە شێوەی گشتیی مامۆستا نوورسیی دوعای شەڕی لە دەوڵەت و کاربەدەستانی تورکیا نەکردووە ، ئەگەرچیی ماوەی(٣٥) سیی و پێنج ساڵ نەیان هێشت پشوویەك بدات .

[٢٤٣] وا دەر ئەکەوێت، کە والیی ئەیەوێت بەم شەبقەیە مامۆستا ناچاری جل و بەرگ گۆڕین بکات .

[٢٤٤] رجل القدر : ٢٠٠ ـ ٢٠١ . مامۆستا نوورسیی خۆیشی ئەگێڕێتەوە، بەرێز نەوزاد ، والیی ئەنقەرە ویستی دەست کاری بەرگ و بالاٌم بکات ، بەلاٌم ئەوەبوو لەم هەوڵەیدا سەرنەکەوت و ، بەوەش، کە خۆی کوشتەوە بە دەستی خۆی سزای خۆی وەرگرت . (ب ٢ / ٩٨٥ ، عن ملف دنیزلي مخطوط) .

بەشی دەهەم

بەندیخانەی دەنیزلیی

قوتابخانەی یووسفیی دووهەم

۲۰ / ئەیلوول / ۱۹٤۳ ـ ۱٥ / حوزەیران / ۱۹٤٤

پۆلیسەکان لەلای والیی ئەنقەرە هاتنە دەرەوە و مامۆستا نوورسییشیان لەگەڵدا بوو و ، روویان بەرەو وێستگەی شەمەندەفەری ئەنقەرە نا ، تا مامۆستا بەرن بۆ ئیسپارتە و ، لەوێیشەوە رەوانەی شاری دەنیزلیی بکەن و ، بیشیگەیەننە بەندیخانەکەی .

مامۆستا بە تەنیا لەم بەندیخانەیەدا بەند نەکرابوو، بەڵکو کۆمەڵێك لە قوتابیانی نووریش دەستگیر کرابوون .. ئەمانە لە شاری ئیسپارتە و قەسطەموونیی بە تایبەت و لە شارەکانی تریشەوە کۆ کرابوونەوە، کە ژمارەیان (۱۲٦) قوتابیی بوو .

بەندیخانەی دەنیزلیی بینایەکی شێدار بوو، لە دەرەوەی شار ، کە پەنجەرەکانی بچووك بوون و هۆڵەکانی هەوای پاکیان تیا دەست نەئەکەوت .. چەند ژوورێکیان لە هۆڵی تاوانە گەورەکان بۆ قوتابیانی نوور تەرخان کرابوو و ، تێیان خزێنرابوون .

ئەو بەندیخانەیە یەکجار نارەحەت و دڵ تەنگ بوو، بەڵام خوای گەورە دوو شتی رەخساندبوو تا دڵ تەنگیی و ئازاری قوتابیان برەوێتەوە :

یەکەمیان قوتابیان هەواڵیان زانیی،کە مامۆستا وا لێیانەوە نزیکە و پێکەوە بەند کراون .

دووهەمیان ئەم بەندکردنە بووە هۆ بۆ ئەوەی قوتابیان یەکتر بناسن و، دۆستایەتیی و برایەتییان بەهێز ببێت، ئیتر ئەوەبوو زۆری پێ نەچوو لەلایەن مامۆستاکەیانەوە سەلامیان بۆ هات :

- یاخوا بەخێر بێن .

بەم بەخێرهاتنە قوتابیان دڵ و دەروونیان فێنك بوونەوە

کاربەدەستانی بەندیخانە ، لە سەرووی هەموویانەوە شەوقیی بەڕێوەبەری بەندیخانە و ، یارمەتیدەری (مدعي عام) جەمیل سویلماز ، بەندییەکانیان ئاگادار کردبوون، کە بەندکراوێکی مەترسیداری بیروباوەر خوار و خێچ ئەهێنرێتە ئەم بەندیخانەیە ، وریا بن قسەی لەگەڵ نەکەن .. کەچیی زۆری پێ نەچوو کاربەدەستان تووشی سەرسورمان بوون .. سەرنجی دیاردەیەکی نامۆیان دا .. ئەو بەندییە تاوانبارانەی، کە پاسەوانەکانی بەندیخانە لێیان ئەترسان و لێیان نزیك نەئەکەوتنەوە تەوبەیان کرد و گەڕانەوە بۆ لای خوا و ، لەگەڵ قوتابیانی نووردا دەستیان بە نوێژ کرد، لە هەموویان بەناوبانگ‌تر پیاوێك بوو بە ناوی (سلیمان خونکار) کە گەنجێکی پێکەوتوو بوو، و هەموان لێی ئەترسان و ، لەسەر پیاو کوشتن (٢٤)بیست و چوار ساڵ حوکم درا بوو .. بۆ ئەم تەوبەکارانە قوتابییەکانی مامۆستا ئەلقەی دەرس خوێندن و قورئان لەبەرکردنیان دانا .. هەتا ئەوانەش، کە پیاویان کوشتبوو دەستیان دایە قورئان لەبەرکردن و ، پێش‌نوێژییان بۆ نوێژکەران ئەکرد [٢٤٥]

---

[٢٤٥] رجل القدر : ٢٠٥ . نزیکەی (٢٠٠)دووصەد بەندیی تەوبەیان کرد ، ئەمەش لە ماوەی سێ مانگ یان زیاتردا هەتا پیاوێکیان سێ کەسی کوشتبوو ، کەچیی دوای گەڕانەوەی بۆ لای خوا نەی ئەوێرا بچوکترین گیان لەبەر بکوژێت، بەڵکو ئەندامێکی بەسۆزی لێ دەرچوو . فەرمانبەرە لێپرسراوەکان سەریان سووڕ ئەما .. ئەم جەردە و پیاوکوژانە چۆن گۆڕان ؟ هەتا گەنجێکی بەندیی بەر لەوەی بڕیاری دادگا وەربگرێت ، بە ئاشکرا وتبووی :

ئەو تاوانەی درابوویە پاڵ مامۆستا و قوتابیەکانی هەمان تاوانی جارانی پێشوو بوو، کە گوایە خەریکە کۆمەڵەیەکی نهێنیی دروست ئەکات و ، خەریکە میللەت لە دژی جومهووریی عەلمانیی هەڵ ئەنێت ، بەو نیازەوە کـە رژێـم بڕووخێنـێ و، سەرەرای ئەوەش، کە موصطەفا کەمالی بە دەججال و سوفیانیی ناو بردووە..

دەربارەی تۆمەت بارکردنی بۆ پێکهێنانی کۆمەڵەی نهێنیی ئەڵێت :

بەڵێ ، ئێمە کۆمەڵەین .. ئەو کۆمەڵەیەی، کە لە هەموو چەرخێکدا سێ صەد و پەنجا ملیۆن ئەندامی هەیە، جا ئەمانە جەخت لەسەر رێز و ئیحترامی تەواو و، پەیوەندیی و پەیوەستی راستگۆیانەیان بـە بنـەماکانی ئـەو کۆمەڵـە پـیرۆزەوە ئەکەنەوە ، ئەویش بە بەجێهێنانی نوێژ رۆژانە پێنج جار و ، لە درێژکردنی دەستی کۆمەکیی و یارمەتییدا بۆ یەکترییش پێش برکێ ئەکەن ، ئیترسا بـە پارانـەوەی کەسیی بێت لە پاش ملەدا ، یان بە دەست کەوتە رۆحییە فرەکانیان بێت ، ئەویش بە دەستووری فەرمایشتی خوای بالادەست :

﴿ إِنَّمَا ٱلْمُؤْمِنُونَ إِخْوَةٌ ﴾ .

بەم شێوەیە ئێمە لەو کۆمەڵە پیرۆزە مەزنەدا ئەندامین .

بەڵام فەرمانبەرییمان لە چوارچێوەی ئەو کۆمەڵەیەدا بریتییە لە :

یەکەم : تەبلیغ کردنی ئەو حەقیقەتە ئیمانییانەی، کە لە قورئـانی پـیرۆزدا هەن بە خوازیارانی حەق و ئیمان بە راستترین و پاکترین شێوە ..

ئەگەر قوتابیانی نوور لە بەندیخانە بێننەوە ئێمەش حوکمی خۆمان ئەدەین و خۆمان تاوانبار ئەکەین تا لەگەڵیان بێنینەوە و ، قوتابێتییان بکەین و ، بە رێنماییەکانیان خۆمان چاک بکەین و ، وەك ئـەوانمان لێ بێـت، (سیرة ذاتية : ٣٣٠) .

دووهەم : رزگارکردنی خۆمان لە تیاچوونی هەمیشەیی و ، لە بەندیخانەی تاکەکەسیی هەتاهەتایی ..

بەڵام ئەو کۆمەڵە دنیاییانەی، کە لەسەر فروفێڵ و گزیکاریی سیاسەت دامەزراون ، ئێمە دوور و نزیك پەیوەندیمان پێیانەوە نیە، هەروەها پەیوەندییشمان بەوەوە نیە، کە پێی تاوانبار کراوین، کە گوایە سەر بە کۆمەڵە نهێنییەکان بین. ئەمە درۆیەکی هەڵ بەستراوە نە ئەصلی هەیە نە سەنەد و ، بە هیچ شێوەیەکیش پەیوەندیی بە راستییەوە نیە ، چونکە دەروونی بەرزی ئێمە خۆی لەوە بە بەرزتر ئەگرێت، کە سەر بەو جۆرە کۆمەڵانە بین و ، بە یەکجاریی لە هەموو شێوازێکی ئەو بەسەربوونە خۆی دوور ئەگرێت .[٢٤٦]

کە مامۆستایان کردە بەندیخانەوە بۆ ماوەی دوو رۆژ لەبەردەم ئاودەستەکانی بەندیخانەدا شوێنیان بۆ تەرخان کرد هەتا تیایا بمێنێتەوە، پاشان لە ژوورێکی بچکۆلەدا، کە بە نارەحەت جێی نوێنێکی تێدا ئەبوویەوە، بە تەنیا بەندیان کرد ژوورێکی بچووکی شێدار بوو، کە هەواکەی بۆنی کردبوو و ، بە پێی شاهێدیی یەکێ لە قوتابییەکانی لە ئەشکەوتێکی بچکۆلە ئەچوو ..

دیارە بەندیخانەکە لە دادگاوە دوور بووە و ، لە رۆژانی دادگاییکردندا دەستی مامۆستا بە ئاسن ئەبەسترا بە دەستی یەکێ لە قوتابیەکانیەوە و، ئەکەوتە پێشی کاروانێکەوە، کە لە حەفتا کەس پێك هاتبوو و ، کۆمەڵێك سەربازی چەك بە دەستیش دەوریان گرتبوون .

کاروانەکە لە بەندیخانەوە ، لە دەرەوەی شارەوە ، رێی ئەگرتە بەر و ، لە رێگا بەلای قەبرستانێکی کۆندا تێ ئەپەریی .. مامۆستا ئەوەستا و هەردوو دەستی ـ

---

[٢٤٦] رجل القدر : ٢٠٨ ، نقلاً عن رسائل النور لا تنطفيء : ٤٣ ـ ٤٤

کە کۆت کرابوون ـ بەرز ئەکردنەوە بۆ ئاسمان و ، بـۆ مردوانـی ئـەو قەبرسـتانە دوعای ئەکرد و ، بەندییەکانی تریش لە دوایەوە ئەوەستان و ، ئەوانیش دەستیان بەرز ئەکردەوە و ، دوعایان ئەکرد

کە کاروانەکە ئەگەیشتە شار و ، بە شەقامەکەدا بەرەو دادگا ئەکەوتـە ڕێ ، خەڵکی شارەکە ، بە ژن و پیاو و منداڵەوە لە هەردوو لای شەقامەکەدا ئەوەستان و، چاویان لە دیمەنی دڵ تەزێن ئەبوو .. هیچ دەسەڵاتێکیان نەبوو تا ئەو داماوانە ڕزگار بکەن .. ئەوەندەیان لێ ئەهات بە دەست سەلام لەو زانا بە ساڵا چـووە و، ئەو گەنجە خوێن‌گەرمانە بکەن، کە بەبێ تاوان بەرەو دادگا درابوونە بەر .[247]

مامۆستا سەرەرای بەندکردنی خـۆی ، خەفـەتێکی زۆری بـۆ تـووش بـوون و بەندکردنی براکانی ئەخوارد ، لەولاشەوە کاری نوور بلاّوەی نەئەکرد و ، پیریی و نەخۆشییش سەریان لێ دابوو، ئەمانە هەر هەموو کاریـان کردبـووە سـەر دڵ و دەروونی و بێزاریان کردبوو، کەچیی چاودێریی پەروەردگار فریای کەوت و ، ئەو بەندیخانە ناهەموارەی بۆ گۆریی بە قوتابخانەیەکی نووریی .. لە هـەمان کـاتدا پەیامەکانی نـوور ، بـە هیممـەتی پاڵەوانـەکانی قوتابخانـەی زەهـرا ، کەوتنـە بلاّوبوونەوە و پەرەسەندن، چونکە ئەو بەرێزانە بە قەڵەمە کارامە ئەڵماسییەکانیان دەستیان دایە نووسینەوەی پەیامەکان، ئەوەبوو پاڵەوانی نوور لە ماوەیەکی کەم دا، کە لە چوار مانگ تێپەری نەئەکرد ، بیست نوسخەی لـە هـەردوو پـەیامی (بەری درەختی ئیمـان) و (بـەرگریی ـ دفـاع) نووسـییەوە ، هەرچـەندە لـە بارودۆخێکی سەختدا ئەژیان .. شایانی باسە، کە ئەم نوسخانە بوونە هۆی دەست خستنی فتووحات لە ناو بەندیخانە و ، دەرەوەیشیدا ، بە رادەیـەك، کـە هـەموو

[247] رجل القدر : ٢٠٦

زەرەر و زیانەکان گۆران بۆ سوود و قازانج و ، ماتەمینیی و خەفەت باریی گۆران بۆ شادمانیی و ، ئایەتی پیرۆزیی : ﴿ وَعَسَىٰٓ أَن تَكۡرَهُواْ شَيۡـٔٗا وَهُوَ خَيۡرٞ لَّكُمۡ ﴾ (البقرة : ٢١٦) جارێکی تر یەکێ لە نهێنییەکانی نواند [٢٤٨]

لەو کاتەدا دەوڵەت لە هەندێ فەرمانبەری سادە لیژنەیەکی پێك هێنا کە گوایە ئەمانە شارەزان ، تا لە پەیامەکانی نوور بکۆڵنەوە و ، بزانن ئایا لە مەسەلە سیاسییەکان ئەدوێن یان نەء ، ئەوەبوو چەند پەیامیان دەست کەوتبوو هەموویان خستە بەر دەستی لیژنەکە [٢٤٩]

ئەم لیژنەیە راپۆرتێکی رووکەشیان نووسیی، کە پری بوو لە هەڵە و ، بەو بۆنەوە بەیانێکی رەق و توند لە دژی مامۆستا و قوتابیەکانی بڵاو کرایەوە و ، وەزیری پەروەردەش هێرشێکی توندی کردە سەریان ، بە رادەیەك کە هەندێ داوایان لە دەوڵەت ئەکرد بەندکراوەکان بدرێن لە سێدارە

کە مامۆستا نوورسیی ئەو هەواڵەی بیست یەکجار پێی ناخۆش بوو و توورەش بوو ، چونکە ئەندامانی ئەو لیژنەیە نەفام بوون و ، ئەو توانایەیان نیە تا لەو مەسئەلەیەدا حوکم بدەن ، بۆیە نارەزایی دەربریی، کە ئەوانە خاوەنی هیچ جۆرە پسپۆرییەك نین و ، ناتوانن لە پەیامەکانی نوور بکۆڵنەوە، بۆ ئەمە داوای کرد لیژنەیەکی زانستییانەی بالا لە رۆشنبیرانی ئەنقەرە پێك بهێنرێت ، بگرە با لە ئەورووپاوە فەیلەسووفان بانگ بکرێن ، تا هەرچیی مەسەلەیەکی دژە یاسا لەو

---

[٢٤٨] سيرة ذاتية : ٣٢٧ ـ ٣٢٨

[٢٤٩] رجل القدر : ٢٠٧

پەیامانەدا هەیە بخرێتە روو و ، ئەو کاتەش مامۆستا بە توندترین سزا رازیی ئەبێت .[٢٥٠]

ئەوەبوو دەوڵەت ئەم داوایەی وەرگرت و ، لە ئەنقەرەی پایتەخت لیژنەیەکی پێك هێنا ، کە زانا و مامۆستا و پسپۆری گەورە تیایا بەشدار بوون، ئەمانە دەستیان دایە لێکۆڵینەوەی پەیامەکان و سەرنج دانی ئەو نامانەش، کە مامۆستا ئەیناردن بۆ قوتابییەکانی، کە لێبوونەوە راپۆرتیان پێشکەش بە دەوڵەت کرد و، دەریان بریی، کە لە پەیامەکانی نووردا هیچ چالاکییەکی سیاسیی نیە و، مامۆستاش هەوڵی پێك هێنانی کۆمەڵەی نهێنیی یان تەریقەتی صۆفیگەریی نەداوە ، بەڵکو نووسراوەکانی هەر هەموو باسی ئیمان ئەکەن و ، تەفسیری قورئانی پیرۆزن .[٢٥١]

کە راپۆرتەکە درایە دەستەی دادگا و ، دادگاش گوێی بۆ بەرگرییەکەی مامۆستا گرت ، دادگا لەسەر بێ تاوانیی مامۆستا و قوتابییەکانی قەناعەتی کرد و، بە یەكدەنگیی لە ١٦ / ٦ / ١٩٤٤دا ، لە ژێر ژمارە ١٣٦ / ١٩٩ بریاری بێ تاوانییانی دەرکرد و ، دادگای تەمییزیش بە یەكدەنگیی تەصدیقی ئەو بریارەیان لە ٣٠ / ١٢ / ١٩٤٤دا کرد و ، پەیامەکانی نووریان گێرایەوە بۆ خاوەنەکانیان ..

---

[٢٥٠] نوورەدین گۆیجۆی مامۆستای فەلسەفە لە ئەستەنبوڵ ئەڵێت : دادگای جەزای گەورەی دەنیزلیی پەیامەکانی مامۆستا نوورسیی دایە دەست لیژنەیەکی شارەزایان، کە لە دوو مامۆستای دواناوەندیی پێك هاتبوو . یەکێکیان مامۆستای ئەدەبی تورکیی و ، ئەوی تریشیان مامۆستای مێژوو بوون و ، هەردووکیشیان مولحید بوون و، هیچ دینێکیان نەبوو .. (سیرة ذاتیة : ٣٢٨) .

[٢٥١] رجل القدر : ٢٠٧ ، سیرة ذاتیة : ٣٢٨

مامۆستا نوورسیی لەگەڵ هەندێك لە قوتابییەكانیدا لە بەندیخانەی دەنیزلیی نۆ مانگ بەند كران، كە لەوێش هەوڵ درا ژەهری دەرخوارد بدەن ، بەڵام خوای باڵادەست گەیشتە فریای و لەو پیلانەش دەربازی كرد [٢٥٢]

لەو بەندیخانەیەدا مامۆستا پەیامی (میوە ـ بەری درەختی ئیمان) ی نووسیی ، ئەمەش لە ماوەی دوو حەفتەدا .. ئەم پەیامە ئامانج و بناغە و مەبەستەكانی پەیامەكانی نوور بە كورتیی ئەخاتە روو و ، بریتییشە لە پەیامی بەرگریكردن لە پەیامەكانی نوور .

مامۆستا ئەوەندە دڵی بە نووسینی ئەم پەیامە كراوەتەوە ، هاتۆتە سەر ئەو قەناعەتە، كە ئەگەر تەنگ و چەڵەمە و نارەحەتییەكانی بەندیخانە ببنە صەد ئەوەندەش ، ئەوا ئەم پەیامە چەند قاتی ئەوە فەرمانبەریی ئەنجام داوە ، چونكە پەیامێكی یەكجار بەكارە بۆ پێشكەش كردنی ئیمان هەتا بە مل پێچیكەران .[٢٥٣]

مامۆستا روو ئەكاتە ناحەزانی و پێیان ئەڵێت : هەی بەدبەختان ! ئەی ئەوانەی دەستتان خستۆتە قورگمەوە ! چیی ئەكەن بی كەن و ، چیش بریار ئەدەن بریاری لەسەر بدەن ، بە راستیی كردەوەكەتان بێ بایەخە و ، هەموو ئەو بەڵا و موصیبەتانەش، كە ئەی هێنن بەسەرماندا ئاسان و هیچن ، بەڵكو هەر هەموویان بۆ ئێمە چاودێریی و سۆزی پاڵفتەی خواین ..

---

[٢٥٢] رجل القدر : ٢٠٧

[٢٥٣] مامۆستا جگە لە بەری درەختی ئیمان هەندێك پەیامی تری نووسیوە، كە ئەمانەن :

١ - تیشكی دوانزەهەم، كە بریتییە: لە كۆمەڵە بەرگرییەكی لە دادگای دەنیزلیدا

٢- تیشكی سیانزەهەم، كە بریتییە: لە نامەی دڵ دانەوە و بۆ قوتابیانی نووری ناردوون .

٣- نامەی ئامۆژگاریی، كە ناردوونی بۆ قوتابییەكانی و ، ژمارەشیان (١٢٠) نامەیە . (ب ٢ / ١١١٤) .

پەیامی بەری درەختی ئیمان هەشت مەسەلەی پێشەوەی لە ساڵی ١٩٤٣ دا نووسرا ، بەڵام مەسەلەی نۆهەم لە سەرەتای ساڵی ١٩٤٤دا نووسرا . (ب ٢ / ١٠٢٣) .

بەم دەربرینە دڵخۆشیی تەواوی دەستگیر ئەبوو ..[٢٥٤]

بەڵێ مامۆستا و قوتابیەکانی چاوەروان بوون لەلایەن لیژنەی شارەزاکانی ئەنقەرەوە رەخنەیان لێ بگیرێت ، کەچیی لە راپۆرتەکەیاندا ئەوپەری رێز و پایەدارییان بۆ پەیامەکانی نوور دەربریی .. ئەوەبوو لە ناو پێنج سندوق‌دا کە، لە پەیامەکان پر بوون تەنها چەند هەڵەیەکیان دۆزییەوە کە، لە (١٠)دە هەڵە تێپەریان نەئەکرد ، هەرچەندە مامۆستا لەبەردەم دادگادا سەلماندی، کە ئەوانە هەڵە نین، بەڵکو حەقیقەتن و ، ئەندامانی لیژنەکە خۆیان هەڵەن و ، مامۆستا روونیشی کردەوە، کە ئەو راپۆرتەیان، کە لە پێنج پەرە کاغەز پێك هاتبوو نزیکەی دە هەڵەی تێدایە، بەمە مامۆستا و قوتابیەکانی هەستیان بە چاودێریی خوایی ئەکرد و، بۆشیان دەرکەوت، کە ئەندامانی لیژنەکە حەزیان لە دۆسایەتییە و ، بە قەطعییش چەسپا، کە حەقیقەتەکانی پەیامەکانی نوور ، بە فەزڵی خوا ، بەسەریاندا زاڵ بوون، بە رشادەیەك، کە دەستیان بە خوێندنەوەیان کرد و ، وەك مورشیدێکی رۆحیی سوودیان لێیان وەرگرت و ، ئەو دائیرە فراوانانە وەك چەند قوتابخانەیەکی نوورییان لێ هات و ، زۆرێك لە سەرگەردان و سەرلێ شێواوانیان رزگار کرد و، ئیمانیان بەهێز کردن ، بەمەش مامۆستا و قوتابیانی چەند قاتی ئەو تەنگانە و نارەحەتییە شادمان بوون .[٢٥٥]

---

[٢٥٤] الملاحق ، ملحق أميرداغ : ٢٣٨

[٢٥٥] سيرة ذاتية : اللمعات : ٤٠٥

لە بەندیخانەدا "حافیظ عەلیی "پالەوانی نوور نەخۆش کەوت .. ئەم مامۆستا بەرێزە لاشەی لاواز بوو و بەرگەی بەندییخانەی شێداری نەگرت و نەخۆش کەوت و هەر لەوێ کۆچی دوایی کرد .[٢٥٦]

مامۆستا نامەیەکی بۆ "حافیظ عەلیی" نووسیی و ، تیایدا ئامۆژگاریی کرد، کە بایەخ بە نەخۆشییەکەی نەدات و ، دوعاشی بۆ کرد، کە خوای گەورە شیفای بۆ بنێرێت .. ئەوەشی پێگەیاند، کە سەعاتێك خواپەرستیی ناو بەندیخانە ئەوەندەی دوانزە سەعات خێری هەیە و ، ئەم نەخۆشکەوتنەشی بریتییە: لە هەڵ گرتنی هەندێ لە ئازار و نەخۆشیی مامۆستاکەی .

لە لایەکی ترەوە مامۆستا نوورسیی دەری ئەبرێت، کە دوژمنە شارراوەکانی ژەهر ئەکەنە ناو خواردنەوە بۆی و ، حافیظ عەلییش لەو خواردنە ئەخوات و ، بەو بۆنەوە ئەیبەن بۆ خەستەخانە و ، پاشان کۆچ بۆ جیهانی بەرزەخ ئەکات و، مامۆستا و قوتابیەکانیشی شیوەنێکی گەرم و گوری بۆ ئەکەن .

بەر لەوەی مامۆستا و قوتابیەکانی بخرێنە بەندیخانەوە ، لەسەر قەلاکەی قەسطەموونیی ، چەندین جار هاوار ئەکات: براکانم ! گۆشت مەخەنە بەردەم ئەسپ و ، گیاش مەخەنە بەردەم شێر .. لەو کاتەدا حافیظ عەلیی لە شوێنێکدا بوو، کە حەوت رۆژ رێگا دوور بوو و ، بە شێوەیەکی مەعنەویی ئەو ئامۆژگارییەی مامۆستا ئەبیستێت و ، هەر ئەو کاتە نامە بۆ مامۆستا ئەنێرێت و ئەڵێت : بەڵێ ، مامۆستا گیان ! یەکێك لە کەرامات و ، تایبەتمەندییەکانی پەیامەکانی نوور ئەوەیە، کە گۆشت بە ئەسپ و ، گیاش بە شێر نادەن ، بەڵکو گیا بە ئەسپ و ، گۆشتیش بە شێر ئەدەن ..

---

[٢٥٦] رجل القدر : ٢٠٦

دوای حەوت رۆژ نامەکەیان بە دەست ئەگات و ، کە لێکی ئەدەنەوە ئـەبینن حافیظ عەلیی لەو کاتەدا ئەم رستەیەی نووسیوە، کە مامۆستاش بەسەر چیاکەی قەسطەموونییەوە دووبارەی ئەکردەوە

مامۆستا لە چەند لایەکەوە خەم و خەفەت سەری لێ دابـوو، کۆچـی دوایـی پاڵەوانی نوور حافـیظ عەلیی و .. هەوڵ دانی دوژمـنان تا لە بەر چاوی دەوڵـەت تاوانبار بکرێت و سزایان پێ بچەژن و .. رەوانەکردنی خۆیشی بۆ خەستەخانە بە بۆنەی نەخۆش کەوتنیەوە بە ژەهر دەرخواردان ، کەچیی لەم بارودۆخە سەختەدا کۆمەکیی و چاودێریی خوایی فریایان ئەکەوێت و ، بە بۆنەی دوعای پـاك و بـێ گەردی براکانیانەوە لە مەترسیی ژەهر پێ دانەکەش رزگاریان ئەبێت ..

مامۆستا ئەوەش باس ئەکات، کە دوژمنەکانیان چوونەتە سەر ئەو رایە، کـە دەرکردنی قوتابیانی نوور لە بەندیخانە کارێکی پێویستە لـە ترسـی ئـەوەی، کـە پەیامەکان بە شێوەیەکی فراوان لە نێوان بەندییەکان‌دا بڵاوەیان کردووە و، ئەمەش بۆتە هۆی تەوبەکردنی ئەو بەندکراوانە

دوای شەهیدبوونی حافـیظ عەلیی مامۆستا نوورسیی نامەیەکی سەرەخۆشیی نارد بۆ قوتابیان تا سەرەخۆشیی لە خۆی و لە قوتابیان و لـە پەیامـەکانی نـوور بکات و ، پیرۆزباییش لە حافیظ عەلیی شەهید و ، قەبرستانی دەنیزلیی ئەکات، چونکە برای ئازیزی شەهید بە جوانیی لە مەبەستی پەیامی بەری درەختی ئیمان گەیشتبوو و ، مژدەش ئەدات، کە حافیظ عەلیی لاشەکەی بە تەنیا لە قەبرەکەیدا بەجێ هێشتووە و ، خۆی وەك مەلائیکەت سەرکەوتووە بۆ لای ئەستێرەکان و بۆ جیهانی رۆحەکان ، تا بگاتـە پلـەی (عـین الـیقین) و (حـق الـیقین) و ، دوای تەواوکردنی ئەرکی سەرشانیشی بە چاك ترین شێوە ، پشوویەك بدات .

پاشان مامۆستا دوعایەکی زۆری بۆ ئەکات و ، فەرمانیش ئەدات قوتابیان لە دوعاکانیاندا بۆی بپارێنەوە

مامۆستا سوپاس و ستایشێکی زۆری خوا ئەکات، کە ئەوانی گەیاندۆتە پلەی بەرزی قوتابیانی زانستە شەرعییەکان و کردەوە مەزنەکانیان ، لەم کات و شوێنە سەیرەدا .. دەریشی ئەبڕێ، کە حافیظ عەلیی لە قەبرەکەیشیدا هەر خەریکی خزمەتکردنی پەیامەکانی نوورە ، وەك لە دنیادا خەریك بوو و ، دوای شەهید بوونیشی بە شێوازی شەهیدان ژیان بەسەر ئەبات .

هەروەها مامۆستا دوعا بۆ موحەممەد زوهدیی و حافیظ موحەممەدیش ئەکات هەتا خوای گەورە بۆ خزمەتی قورئان رامیان بکات و تا رۆژی قیامەت سەرگەرمی ئەو کارە پیرۆزە بن ..[٢٥٧]

یەکێك لەو تاوانانەی، کە درابووە پاڵ مامۆستا ئەوەبوو، کە دژی دەوڵەتی کۆمارییە مامۆستاش ئەم تاوانە ئەداتە دواوە و ئەڵێت :

مێژووی ژیانم، کە لەبەر دەستتاندایە ، چاکترین بەڵگەیە، کە من کۆمارییەکی دیندار بووم بەر لەوەی ئێوە لە دایك بن ، جگە لە سەرۆکی دادگای بەتەمەن .

بە کورتیی مەسەلەکە بریتییە لەوەی، کە من ـ وەك ئێستەش وەهام ـ پیاوێکی کەنارگیر بووم و ، لە ژێر بنمیچێکی چۆڵدا ئەژیام، ئەو خواردنەش، کە پێم ئەدرا بریتیی بوو: لە شۆربا (ی ساوەر) و نان، جا دەنگە گەنمی ناو شۆرباکەم بەسەر مێروولەکاندا دابەش ئەکرد و ، خۆم نانەکەم بە ئاوی شۆرباکەوە ئەخوارد، هەندێك لەوانەی، کە ئەو کارەیان بیستبوو لە دانایەتیی ئەوە پرسیاریان کرد، و منیش وەڵامم دانەوە، کە ئەو مێروولانە یاسایی و کۆماریین و ، بە بۆنەی

---

[٢٥٧] الشعاعات : ٣٨٤ ـ ٣٨٥

ئەوەشەوە دەنگە گەنمەکانم بەسەریاندا دابەش کرد ، چونکە ئەوانە یاسا و رێك و پێکییان خۆش ئەویست، ئەوانیش بەرهەڵستم ئەوەستان و ئەیان وت: تۆ بەم کارەت پێچەوانەی پێشینە پیاوچاکەکان ئەجوولێیتەوە، منیش وەڵامم ئەدانەوە : بە خوای حەق هەموو خەلیفەیەك لە خەلیفە راشیدەکان خوا لێیان رازیی بێت خەلیفە بووە، و لە هەمان کاتیشدا سەرۆك کۆمار بووە، بۆ نموونە: ئایا صدیقی ئەکبەر خوا لێی رازیی بێت دەرهەق بە دە کەسە مژدە پێدراوەکە و، هاوەڵە بەرێزەکانیش هەر هەموویان لە جێی سەرۆك کۆمار نەبووە ؟ هەروەها خەلیفە راشیدەکانی تریش .. بەڵام ئەو دەوڵەتە کۆمارییە تەنها ناوی رووت ، یان شێوازێکی بێ کرۆك نەبوو . بەڵکو بە تەواویی بە پێچەوانەوە ، ئەوان سەرۆك کۆماری دینداری مانادار بوون ، کە لە دوو توێیدا ماناکانی حەق و عەدالەت و سەربەستیی شەرعیی بەوپەری لێهاتنەوە لە خۆ گرتبوو ..

دوای ئەوە مامۆستا روو ئەکاتە (مدعي عام) و ئەندامە بەرێزەکانی دادگا و، ئەیدا بە گوێیاندا، کە بە پێچەوانەی بیروبۆچوونێك تاوانباری ئەکەن، کە پەنجا ساڵ لەوەوبەر باوەری پێی هەبووە، بۆشیان روون ئەکاتەوە، کە ئەو کۆماریی عەلمانیەتەی لە گۆرێدایە ئەم وەهای لێ تێ ئەگات، کە ئەبێت بێ لایەن بێت . واتە وەك ئازادیی تەواوی بە مولحیدان و سەفیهان داوە ، بە پێی ئازادیی بیروبۆچوون ، وەهاش ئازادیی بە خواناسان و ئەهلی تەقوا بدات .

بۆشیان روون ئەکاتەوە، کە ئەوە بیست و پێنج ساڵە ئەو لە کۆمەڵگا دابراوە و، نازانێت یاسای کۆماریی بەرەو کوێ چووە، جا ئەگەر ئەو دەوڵەتە کۆمارییە سەربەستیی لەوانە زەوت ئەکات، کە خەریکی خزمەتی ئیمان و ئاخیرەتن و ، بە نارەوا موحاسەبەیان ئەکات و ، ماوە ئەدات ئیلحاد و بێ دینیی پەرە بسێنێ ، ئەوا ئەو بە دەنگی بەرز ئاشکرای ئەکات و ئەی دا بە گوێی هەمواندا کە :

ئەگەر هەزار رۆحی بێ ، ئەوا ئامادەیە هەر هەموویان بکاتـە قوربـانیی لـە پێناوی ئیمان و ، ئاخیرەتدا !! جا چیی پێ ئەکەن با بیکەن و ، چۆنی حوکم ئەدەن با بیدەن و دوا وتەی ئەمەیە (حسبنا الله ونعم الوكيل) !

هەروەها ئەیدا بە گوێیاندا، کە ئەگەر بە نارەوا حوکمی لـە سـێدارەدان یـان کاری قورسی هەتاهەتایی بەسەردا بدەن ، ئەوا ئەو هیچـی لێ نایـەت ، بـەڵکو بەرەو جیهانی نوور و بەختەوەریی ئەکەوێتە رێ ..

پاشان رووی وتاری ئەکاتە دوژمنە شاراوەکانیان، کە بـە هـەموو شـێوەیەك ئەیانەوێ خزمەتکارانی ئیمان لە ناو بەرن و گومرایی و بێ دینیی پەرە پێ بدەن و، تێیان ئەگەیەنێت، کە رۆژێك دێت ئەوان بۆ هەتاهەتایی لە سێدارە بـدرێن و، بگەن بە بەندیخانەی تاکەکەسیی هەتاهەتایی و ، بەبێ هیچ گومانێك بە توندترین و سەختترین شێوە تۆڵەیان لێ بکاتەوە بۆیە باکی لە هـیچ نیـە و ئامادەیـە گیانی ببەخشێت .

ناحەزانی مامۆستا تـاوانێکی تـری ئەخەنـە پـاڵ، کـە ئـەویش بریتییـە لـە بەکارهێنانی هێز بۆ گەیشتن بە دەسەڵات و حوکم .

تێیان ئەگەیەنێت، کە ئەو شەفەقەت و بەزەیی و حەق و چاکەویستییەی، کە لە پەیامەکانی نووردایـە ، رێ بـە شـوێنکـەوتوانیان نـادەن دەسـت بخەنـە کـاری سیاسەتەوە ، چونکە بێ تاوانی زۆر لەو پێناوەدا تووشی موسیبەت و کارەسـاتی ناخۆش ئەبن، چونکە ئەم چەرخە چەرخی ئەنانیـەت و رەگەزپەرسـتیی و زوڵـم و زۆری سەربازییە، کە بە جەنگی جیهانیی دووهەم فەراهەم هاتووە، هەروەها لـە ئەنجامی گومرایی و لادان لە رێی راست دڵەکان وەك بەرد رەق بوون، ئەمانـەش بوونەتە هۆی بەرپابوونی زوڵم و ستەم ، ئەمەش رێ بە ئەهلی حەق نادات بە زۆر

مافی خۆيان وەربگرنەوە ، چونکە بێ تاوانی زۆر لە بەين ئەچێ و ، هيچ کات ئەهلی حەق لەو ڕێگەيەوە بە ئاوات ناگەن ..

خۆ ئەگەر ياسای تۆڵەسەندن بە بەرامبەر جێبەجێ بکەن، کە ياسايەکی زاڵمانەيە ، ئەوا لە تۆڵەی دوو کەسی خراپدا بيست سيی بەستەزمانی بێ تاوان پێوە ئەبن ، ئەو کاتەش بە ناوی حەق و عەدالەتەوە زوڵمێکی گەورە ئەکرێت و، ئەمەش يەکێکە لەو هۆيانەی کە مامۆستايان لە سياسەت دوور خستۆتەوە.

دوای ئەوە دەری ئەبرێت، کە مادەم هەموو شتێك فانيی و کاتييە و، مەرگيش نامرێت و ، دەرگای قەبريش دەمی والا کردووە و ، داناخرێت و ، لەوانەيە زەحمەت و نارەحەتيی بگۆررێت بە رەحمەت و خۆشيی ، کەواتە وا چاکە بێ دەنگ بن و ، پشت بە خوا ببەستن و ، لە تەنگانەدا خۆيان بە ئارام گرتن برازێننەوە و، لە خۆشييشدا بە سوپاس کردن ..

دەريشی ئەبرێت، کە پێويست ناکات کاربەدەستان و سياسەت مەداران و پياوانی هەڵسوورێنەری کاروباری دەوڵەت و پاسەوانان و خەم خۆرانی وڵات خۆيان بە مامۆستا و قوتابيەکانيەوە بپەشۆکێنن .. چونکە لەوانەيە هەندێ لە زينديقە بێ دينە شارراوەکان بە فروفێڵی شەيتانييان هەندێ لە کاربەدەستان لە دژيان هەڵ بنێن، دوای ئەوە بەڵێن ئەدا، کە قوتابيانی نوور پشت بە خوا و بە هێزی قورئان تێك ناشکێن ، ئەگەرچيی دوژمنان سەرانسەری دنيا بکەنە سەربازی خۆيان و ئەوانی خواناس بە هيچ شێوەيەك جڵەو بۆ ئەو مولحيد و زينديق و پاشگەزبووانە شل ناکەن ..[٢٥٨]

---

[٢٥٨] رجل القدر : ٢٠٨ ـ ٢١١

پاشان مامۆستا بەرگریی لە پەیامەکانی نوور ئەکات و ، گرنگییان دەرئەخات و ، رشوونیشی ئەکاتەوە، کە قوتابییەکانی بێ تاوانن ، کە ئەڵێت :

هیچ کەس مافی ئەوەی نیە ، بە هۆی هەڵەی شەخسیی منەوە ، یان هەڵـەی هەندێ لە برایانمەوە ، هێرش بکاتە سەر پەیامەکانی نوور ، چونکە پەیامـەکانی نوور پاڵیان بە قورئانەوە داوە و ، بەهێزترین پەیوەندییشـیان پێـوەی هەیـە و ، قورئانیش راستەوخۆ بەستراوە بە عەرشی ئەعظـەمـەوە ، جـا کـێ ئـەتوانێ لـە سنووری خۆی بترازێ و دەستی بۆ ئەوێ درێژ بکات ، بـۆ ئـەوەی ئـەو گوریسـە ئەستوورانە بکاتەوە ؟

پەیامەکانی نوور، کە بەسەر دەستیدا بەرەکەتی ماددیی و مەعنەویی بۆ ئەم نیشتمانە بەدیی هاتووە و ، چەندین خزمەتی لە رادەبەدەری وەهای پێشکەش پێی کردووە، کە بە هیچ پێوانەیەکی ماددیی مەزەندە ناکرێ .. ئەم پەیامانە ناگونجێ لە هەڵە شەخسیی و لادانە مرۆییەکانی ئێمە بەرپرسیار بن، بەلام ئەگـەر هـەر کۆڵتان نەدا و ، ئەو هەلاڵەتان خستنە ئەستۆی ئەوان و لەسەر ئەوە سوور بـوون، کە تاوانەکە بخەنە گەردنی ئەوان ، ئەوا با چاك بزانن، کە ئـەوە چـەندین زیـانی ماددیی و مەعنەویی بەم ولاتە ئەگەیەنێت ، کە بە ئاسانیی لە ناو نابرێن، یـان بەر لە پەرەسەندن و بلاوبوونەوەیان ناگیرێت، بەلام ئەو پیلانە ناپاکانەی، کە بە نهێنیی نەخشەیان بۆ ئەکێشرێت و ، بە هۆی کۆمەڵێك پیاوخراپەوە لە دوژمنـە شاراوەکانمان و ، بە شەیتانێتیی دەستەیەك لە زیندیقە داخ لە دڵەکان تەگبیریان بۆ ئەکرێت و بەرێوە ئەبرێن ، ئەوانە ـ إن شاء الله ـ دۆران بەشیانە، قوتابیانی نوور هەرگیز لەگەڵ غەیری خۆیاندا پێوانە ناکرێت ، چونکە بە ئاسانیی بلاوەیان پـێ ناکرێت ، یان هەوڵی ئەوەیان لەگەڵ نادرێت، کە لە بانگەوازەکەیان واز بهێنن .. ئەوان ژێر ناکەون و .. بە کۆمەکیی و پارێزگاریی خوا نابەزێن .

لەبەر ئەوەش نەبوایە، کە قورئان لە بەرگریی ماددیی قەدەغــەی کـردووین ، ئەوە بەس نەبوو ناوی ئەو قوتابیانە ـ کە وەك دەماری خوێن بەری گەل وەهان و ، ڕەزامەندیی گەورە و بچووکیان بە دەست هێناوە و ، لە هەموو شوێنێکیش‌دا هەن ـ تێکەڵ بە ڕووداوی هەندەکیی بێ ئەنجام بـبن ، وەك ڕووداوی شـێخ سـەعید و، ڕووداوی (منمن) بۆ نموونە . بگرە ئەگەر تووشی ستەمی قورس بـوون ، یـان ـ خوا نەخواستە ـ مەینەتێکی توند یەخەی پێ گرتن و ، بە ناچاریی دەستیان دایە بەرگریی لە خۆ ، ئـەوا ئـەو زیندیقانـەی خۆیـان حەشـار داوە و ، هاوکۆمەکـە مونافیقەکان و غەیری ئەوانیش بەبێ گومان هەزار جار پەشیمان ئەبنەوە .

کورتەی باس : مادەم ئێمە دەست لە کاروباری ئەهلی دنیا وەرنادەین ، ئـەوا ڕاست‌تر و چاك‌تر وەهایە کە ئەوانیش لەلایـەن خۆیانـەوە دەسـت لـە کاروبـاری قیامەتیی و ، خزمەتی ئیمانیی ئێمە وەر نەدەن ..[٢٥٩]

هەروەها مامۆستا ئەڵێت :

ئەشڵێن : ئەوە بیست ساڵە بۆچیی تاقە جارێك شەبقەکەمان لەسەر ناکەیت و، بۆچیی تاقە جارێکیش سەرت بۆ دادگاکەمان ڕووت ناکەیت ، لەگەڵ ئەوەدا، کە حەڤدە ملیۆن کەس لەگەڵ لەبەرکردنی جل و بەرگ‌دا ڕاهاتوون ؟

منیش ئەڵێم : حەڤدە ملیۆن نین و ، حەوت ملیۆنیش نین ، بـەڵکو کـەمێکی یەکجار کەمیش نین ئەوانەی بە ویست و هەڵبژاردنی خۆیان ئەو جل و بەرگـەیان پۆشیوە و ، جگە لە کۆمەڵێك گەلحۆ کـە بـەدوای ڕەوشـتە سـووك و ڕسـواکانی ئەورووپادا هەناسە برکێیان پێ کەوتووە

---

[٢٥٩] رجل القدر : ٢١١ ـ ٢١٢

پیاوێکی وەك من ، کە ماوەی بیست و پێنج ساڵە وازم لە ژیانی کۆمەڵایەتیی هێناوە ، لەمەدا پێی ناوترێت سەرپێچیکارە یان قیرسیچمەیە، وەهاش دابنێین ئەمە قیرسیچمەییە، جا مادەم "موصطەفا کەمال" خۆی نەی توانیوە ئەو قیرسیچمەییە بشکێنێ و ، دوو دادگا و ، حکومەتی سێ پارێزگاش نەیان توانی کارم تێ بکەن ، ئیتر ئێوە چین تا لەم گاڵتەجارییەدا کات بەسەر بەرن ؟

لە بەشێکی تری بەرگرییەکەیدا ئەڵێت :

ئەمە راستییە و ، ئێمەش بە هەموو هێزێکەوە ئەڵێین :

ئەی ئەوانەی، کە دینی خۆتان بە دنیا فرۆشتووە .. هەی بەدبەختان ! چیتان لە دەست دێت درێغیی مەکەن .. سەرەنجام دنیا ئەبێتە نەگبەتیی بۆتان .. ئەم بانگەوازە پیرۆزە ملیۆنەها پاڵەوان خۆیان کردۆتە قوربانی و ، ئێمەش ئامادەین گیانمان بکەینە قوربانیی .. ئێمە پێمان چاکترە هەزار جار لەم بەندیخانەدا بمێنینەوە، نەك چاومان لە دەست درێژی بێت بکرێتە سەر حەیا و شەرەف، لە سایەی ئەم زۆردارییەدا ناتوانرێ بوترێ : سەربەستیی هەیە .. سەربەستیی زانست، یان سەربەستیی ویژدان ، یان سەربەستیی دەربڕین ، یان سەربەستیی دین .. بۆ سەربەستی خوازان تەنها ئەوە ماوەتەوە، کە بمرن ، یان لە بەندیخانەکاندا بمێننەوە و ، خۆیان بدەنە پەنای خوای گەورە و بڵێن : (حسبنا الله ونعم الوکیل) .

ئەو داوایەی، کە لەسەر پەیامەکانی نوور تۆمار کراوە ، کارێکی شەخسیی و، شتێکی ساکار نیە ، هەتا لە شانی کەم بکرێتەوە، ئەم مەسەلەیە پەیوەندیی بە ئوممەت و نیشتمان و دەوڵەتەوە هەیە و ، پەیوەندییشی بە ئوممەتی ئیسلامەوە هەیە و ، سەرانسەری جیهانی ئیسلامیی بەوپەری گرنگیی پێدانەوە لەم مەسەلەیە ئەکۆڵێتەوە

ئێمە ئاشکرای ئەکەین، کە ئێمە سەر بەو کۆمەڵە ئیسلامییەین، کە زیاتر لە سێ صەد ملیۆن موسڵمانی تێدایە، کەواتە ئێمە کۆمەڵی خواین و ، کۆمەڵە برای هاوکارین و ، خزمەت‌کاری قورئان و ، سەرباز و کۆمەڵی خواین .

بەرێزان ! سەرۆکی دادگا !

ئێوە، کە ئەم حوکمانە بەسەر پەیامەکانی نوور و قوتابییەکانیدا ئەدەن و ، واز لە کوفر و ئیلحاد ئەهێنن و ، هەوڵیش ئەدەن، کە حەقیقەتە قورئانیی و ئیمانییەکان لەبەر چاوی مرۆڤ دا بشارنەوە و ، بەمەش ئەتانەوێ ئەو رێگایە دابخەن ، کە ملیۆنەها بەڵکو صەدەها ملیۆن موسڵمانی لێوە تێپەریون و ، بە بەختەوەریی هەتاهەتایی راستەقینە گەیشتوون ، ئێوە جگە لە رق و قین و سووک تەماشاکردنیان بۆتان هیچتان دەست ناکەوێت .

زیندیقان و مونافیقان ئێوەیان لە خشتە بردوون و ، داویشیانە بە تەوقەسەری حەق و عەداڵەت‌دا و ، دەوڵەتیشیان لە کاری راستەقینەی خۆی لاداوە و ، بە چەند کارێکی بێ کەڵکەوە پەشۆکاندوویانە و ، لە ئیستیبداد کۆماریی و ، لە پاشگەزبوونەوە رژێم و ، لە نەفامیی و سەفاهەت شارستانیەت و ، لە زوڵم و زۆر یاسایان بەرپا کردووە ، بەمەش ناپاکییان بەرامبەر بە نیشتمانیان کرد و ، بە جۆرێك لێیان داوە کە بێگانە نەی ئەتوانیی وەها لێی بدات .[٢٦٠]

بەڵێ ، دادگا بریاری بێ تاوانیی مامۆستا نوورسیی و هەر هەموو قوتابیەکانی لە هەموو تۆمەتێك دەرکرد و ، دادگای تەمییزیش بە یەك دەنگیی تەصدیقی ئەو بریاری بێ تاوانییەی کرد ، کەچیی لەگەڵ ئەوەش‌دا کاربەدەستان مامۆستایان ئازاد نەکرد ، بەڵکو فەرمان بە لێ پرسراوان درا، کە ببەن بۆ میوان‌خانەیەك و

[٢٦٠] رجل القدر : ٢١٢ ـ ٢١٣

لەوێ بەندی بکەن و ، چاوەڕوانی تەعليماتی نوێ بن دەربارەی ئەو لە ئەنقەرەی پايتەختەوە پێيان بگات .. [٢٦١]

ئەوەبوو لە ئوتێل شەهر لە شاری دەنيزليی نزيکەی دوو مانگ مايەوە ، بەڵام قوتابيان ئازاد کران و هەر يەکە گەڕايەوە ماڵی خۆی و ، ئەو کتێبانەش کە دەستيان بەسەردا گيرابوو گێڕرانەوە بۆ خاوەنەکانيان .

بڕياری دادگا، کە بە يەکدەنگيی بێ تاوانيی مامۆستا و قوتابيانی ئەگەياند ژمارە ١٩٩ / ١٣٦ لە ١٦ / ٦ / ١٩٤٤دا بوو بەڵام بڕياری تەصديق کردنی دادگای تەمييز ژمارە ٣٠٠٠٥ / ٢١٩٣ بوو لە ٣٠ / ١٢ / ١٩٤٤ عەدەدی ٢٠١٩ [٢٦٢]

دوای کۆتايی هاتنی دادگای کردن و ، دەرچوونی بڕياری بێ تاوانيی قوتابيان، بەندييەکانی تر هەستيان کرد وا برا رابەرەکانيان بەجێيان ئەهێڵن ، هەندێك لەو بەندييانەش چەند ساڵێك حوکم درا بوون و هەندێکيش سەرانسەری ژيانيان، بە راستيی ديمەنێکی کاريگەر بوو .. فرمێسك بە خوڕ لە چاوی بەندييەکان ئەهاتە خوارەوە، کە جاران دڵيان ئەوەندە ڕەق بوو هيچ سۆز و بەزەييەکی تێدا نەبوو.. بەڵام ئێستا بە وێنەی دڵی منداڵی پاك و بێ تاوان ئەوانيش دڵيان نەرم بوو بوو و، بە گريانەوە ئەيانوت :

ـ ئێمە نە خوامان ئەناسی و نە پێغەمبەر .. ئێوە ڕێی ڕاستتان پيشانمان دا جا هەرچيی بکەين ئەوا نە ئەتوانين پاداشتی مامۆستا نوورسيی بدەينەوە و سوپاسی بکەين ، نە هی ئێوە

---

[٢٦١] رجل القدر : ٢١٣

[٢٦٢] سيرة ذاتية : ٣٥٤

بەڵێ قوتابییانی نوور هەر هەموو لە بەندیخانە ئازاد بوون و هاتنە دەرەوە، جگە لە یەکێکیان کە ئەویش حافیظ عەلیی بوو و ، لە ناو بەندیخانەدا بە هۆی ژەهر پێ دانەوە و ، بە هۆی ئەوەوە لاشەی لاوازی بەرگەی شێداریی بەندیخانەی نەگرت بە شەهیدیی سەری نایەوە [٢٦٣]

بەندییەکان بە دڵێکی شکستەوە خواحافیزییان لە قوتابیانی مامۆستا کرد و، یەکجار بێ تاقەت بوون .. ساڵانی دوور و درێژی بەندیخانە بەبێ ئەوان چۆن بەسەر بەرن ؟ بەڵام مامۆستا مژدەی بۆ ناردن، کە با دڵ گران و خەم بار نەبن چونکە حکوومەتێکی نوێ دێتە سەر حوکم و چاوپۆشیی لە هەموو بەندکراوان ئەکات و، إن شاء الله ئەو کاتە لە بەندیخانە دەر ئەچن ..

هەروایش بوو ، مامۆستا چاکی پێکا بوو ، ئەوەبوو لە ساڵی ١٩٥٠دا پارتی دیموکراتیی لە هەڵبژاردنەکان دا سەرکەوت و چاوپۆشیی لە بەندییەکان کرد و هەر هەموو ئازاد بوون .[٢٦٤]

دوای دوو مانگ لە بەندکردنی مامۆستا لە میوان خانەی شەهر لە دەنیزلیی ، لە ئەنقەرەی پایتەختەوە تەعلیمات هات، کە نەفیی بکرێت بۆ شاری ئەمیرداغ، کە قەزایەکە لە قەزاکانی پارێزگای ئافیوون، ئەوەبوو لە مانگی ئابی ساڵی ١٩٤٤دا سەفەری کرد و ، بۆ ماوەی دوو حەفتە لە میوانخانەیەکدا مایەوە هەتا ژوورێکی بۆ بە کرێ بگیرێت، کە خۆی کرێکەی ئەدا، بەمە لاپەرەیەکی ژیانی مامۆستا تەواو بوو، و لاپەرەیەکی نوێ دەستی پێ کرد [٢٦٥]

---

[٢٦٣] سیرة ذاتیة : ٢٤٩ ، رجل القدر : ٢٠٦

[٢٦٤] رجل القدر : ٢٠٦

[٢٦٥] رجل القدر : ٢١٤ ، سیرة ذاتیة : ٣٥٥

کاتێك، کە مامۆستا نوورسیی لە بەندیخانەدا بوو، نامەی بۆ براکانی و قوتابیە بەوەفاکانی ئەنووسیی و ، دڵخۆشیی ئەدانەوە تا ورەیان بەرز بێت و، بەرگەی ئەو ستەمە بگرن کە بەرامبەریان ئەنجام ئەدرێت پیرۆزبایی شەوی قەدر و جەژنی رەمەزانی لێ ئەکردن .. هەروەها تێی ئەگەیاندن، کە قوتابیانی نوور بە کەمترین نارەحەتیی و ئێش و ئازار گەورەترین کار و ئەرکی پیرۆز ئەنجام ئەدەن، کە ئەمەش فەزڵ و بەخشایشی خوای گەورەیە چونکە کوفری موتڵەق پەرەی سەندووە و ، تا بە کافریی نەچنە قەبرەکەیانەوە .. دیارە ئەمەش پێویستە بەوپەری تاسەمەندیی و سوپاس گوزاریی و ئارامەوە ئەنجام بدرێت ..[٢٦٦]

لە نامەیەکیشیدا قوتابیان لە فێڵوفری زیندیق و مونافیقان ئاگادار ئەکاتەوە، کە ئەیانەوێ بەو هۆکارانەی، کە تەریقەتی نەقشبەندیی و تەریقەتەکانی تریان پێ شکست هێنا ، پەیامەکانی نووریش لەناو بەرن ، ئەویش بە پەرتەوازەکردنی قوتابیان و ، نەهێشتنی خۆشەویستیی نێوانیان .. بەڵام رێبازی پەیامەکان لەسەر ئیخلاصی تەواو دارێژراوە و ، بە یەکجاریی ئەنانیەتیش وازی لێ هێنراوە و، قوتابیان چاویان بریوەتە سۆز و بەزەیی پەروەردگار و ، بە دوای لەزەت و چێژە قیامەتییەکاندا ئەگەرێن و ، بۆشیان دەرکەوتووە، کە لەزەتی پاڵفتەی دنیاییش هەر لە ئیماندایە، کەواتە بەو ئاسانییە پەیامەکان لەناو نابرێن و ، دوژمنان هەر ماندووبوونیان بۆ ئەمێنێتەوە[٢٦٧]

لە نامەیەکیشیدا مژدە ئەدات بە قوتابییە دامەزراوەکان، کە لە تاقیی کردنەوەی هەردوو قوتابخانە یووسفییەکەدا ، بەندیخانەی ئەسکی شەهر و دەنیزلیی

---

[٢٦٦] سيرة ذاتية : ٣٤٦ ـ ٣٤٧

[٢٦٧] سيرة ذاتية : ٣٤٨

، سەرکەوتنیان بە دەست هێنا و ، وازیان لە دەرسی ئیمان نەهێنا، مژدەیان پــێ ئەدات، کە مەلائیکــەت و رۆحــانیی و ، ئــەهلی حەقیقــەت و بــەرەی داهــاتوو پیرۆزبایی خزمەتی بێ هاوتایان لێ ئەکەن .. بۆیە پێویستە براکان چاویان لە یەکتر بێت و دڵخۆشیی یەکتر بدەنەوە و ، پشتیوان و کۆمەك بن بۆ یەکتریی، مژدەشیان ئەداتێ، کە رۆژێــك جبەکــەی شــێخ مــەولانا خالیــدیان [٢٦٨] بــۆ ئــەنێرێت، کــە تەمەنی(١٢٠)صەد و بیست ساڵە و ، شێخ بۆ مامۆستای ناردووە هەتا لەبــەری بکات، واتە شێخ مەولانا خالید ئیجازەی خزمەتی قورئان و ئیمانی بە مامۆستا نوورسیی داوە و ، ئەمانەتی خزمەتی دینــی پــێ ســپاردووە، ئــەی نێرێــت تــا قوتابیەکانیش لەبەری بکەن ..[٢٦٩]

مامۆستا لە نامەیەکی تردا مژدە بە برا بەوەفا خۆشەویستەکانی ئەدات، کــە مادەم بە مەبەستی پاداشتی قیامەت دەستیان بە رێبازی پەیامــەکانی نــوورەوە گرتــووە و ، جــۆرە خواپەرســتییەکیش ئــەنجام ئــەدەن ، ئــەوا بــێ گومــان هــەر سەعاتێکی تەمەن بەسەربردنیان لەو بارودۆخە سەختەدا لە حوکمی خواپەرستیی

---

[٢٦٨] مەولانا خالید : ئەبولبەهاء ، ضیائوددینە، کە بە مەولانا خالیدی شارەزووریی بەناوبانگــە (١١٩٠ ـ ١٢٤٢ ك) . نوێخوازی سەردەمی خۆیەتی و ، یەکێکە لە ئیمامەکانی تەریقەتی نەقشبەندیی ، کە لە زانست و تەقوادا پێشی زانایانی چەرخەکەی داوەتەوە و ، زۆرێك لە ئەولیایانی پــەروەردە کــردووە .. لــە لای عەبــدوڵڵای دەهلەویی دەرسی خوێندووە و ، لە شام کۆچی دوایی کردووە، ئەو جبەیەی کەوتە دەستی خاتوو ئاسیا و هەڵی گرت و پاراستی هەتا ئەوەبوو بە هەدیە دای بە یەکێك لە قوتابیانی نوور لە ئیسپارتە ، تا ئەویش بە هەدیە تەسلیمی مامۆستا نوورسیی بکات، کە ئەویش هەتا کۆچی دوایی کرد پاراستی .

شایانی باسە، کە ئەم جبەیە ئێستا وا لە لای بەرێز مامۆستا عەبدولقادر بادللیی لە شاری ئۆرفە و ، کە لە حوزەیرانی ٢٠٠٧ دا سەردانی تورکیامان کرد خوا بە قسمەتی ئێمەشی کرد بە لەبەرکردنی ئەو جبەیە شەرەفمەند بین ، هەرچەندە بە ئاسانیی بۆ هەموو کەسێك مۆڵەتی لەبەرکردن نادرێت .

[٢٦٩] الشعاعات : ٣٦٠

بیست سەعات‌دا ئەبێت و ، ئەو (٢٠)بیست سەعاتەش کارکردن بۆ خزمەتی قورئان و ئیمان، چونکە بریتییە: لە جیهادی مەعنەویی ، ئەوەندەی (١٠٠)صەد سەعات گرنگ ئەبن و، ئەو (١٠٠)صەد سەعاتەش ، کە بە گەیشتن بە موجاهیدی راستەقینە لە برایانی بەرێز ـ کە هەر یەکەیان ئەوەندەی صەد کەس گرنگن ـ و ، بەستنی پەیمانی برایەتیی لەگەڵیان و ، داواکردنی کۆمەکیی لێیان و ، کۆمەکیی کردنیان و، بەردەوام بوون لە گەڵیانا لەسەر خزمەتی ئیمان بەوپەری ئیخلاص و دامەزراوییەوە و ، کەڵك وەرگرتن لە رەفتارە جوانەکانیان و ، دەست خستنی پلەی قوتابیێتیی لە قوتابخانەی زەهراء دا ، پێویست بە سوپاس و ، دان بەخۆداگرتن ئەکات تا بەرگەی هەموو کۆسپ و نارەحەتییەك بگرن و ، بیریش لەو هەموو کەڵکانە بکەنەوە، کە باس کران.[٢٧٠]

دوای ئەوەی قوتابییەکان لە بەندیخانە ئازاد کران و ، هەر یەکەیان بەرەو ناوچە و مەنزڵی خۆی گەرایەوە و ، مامۆستایان لە میوان‌خانەی شەهر لە دەنیزلیی بۆ دوو مانگ هیشتەوە ، رۆژێکیان مامۆستا لەسەر نهۆمی سەرەوەی میوانخانەی شەهر دانیشتبوو سەرنجی ئەو سپیی چنارانەی دەوروبەری خۆی ئەدا، کە لە باخچە رازاوەکان‌دا بوون ، سەرنجی دا ئەو درەختانە بە جم و جووڵەکەیان زۆر شادمانن و ، بە خۆیان و لق و گەڵاکانیانەوە بە شنەی شەماڵ سەمایان ئەکرد، وەهای بە بیردا هات، کە ئەوانیش وان لە ئەڵقەی ذیکری خۆیان‌دا و، تەسبیحاتی پەروەردگار ئەکەن .

جم وجووڵی ناسکی درەختەکان پێکەوە کاری کردە سەر دڵ و دەروونی مامۆستا و ، هەستی بە ماتەمینیی و خەفەت ئەکرد لە دوورکەوتنەوە و

---

[٢٧٠] الشعاعات : ٣٦٥

جیابوونەوەی لە برا قوتابیەکانی .. ئا لەم کاتە خەفەتاوییەدا لەبەر تەنیایی ، لە ناکاو دیمەنی پاییز و زستانی دێتە یاد، کە گەڵای ئەو درەختە جوانانە ئەوەرێت و جوانیی و قەشەنگیی بەسەر ئەچێت و مامۆستا بۆ ئەو دیمەنە و بۆ هەموو زیندەوەرانی تر ئازار بە دڵی ئەگات و ، هەردوو چاوی پر لە فرمێسك ئەبن و، خەم و خەفەتێکی زۆر سەری لێ ئەدەن ..

کە مامۆستا لەم حاڵەتەدا ئەبێت ئەو نوورەی، کە حەقیقەتی موحەمەدیی ﷺ پێشەکەشی ئەکات ـ وەك بە هانای هەموو ئیمان دارێکەوە دێت و فریای ئەکەوێت ـ بە هانای ئەویشەوە دێت و ، ئەو هەمووە خەم و خەفەتانە، کە سنووریان نیە ئەگۆرێت بۆ خۆشیی و شادمانییەکی بێ سنوور ، بە رادەیەك، کە ئەوپەری منەت باریی دەربخات بۆ حەقیقەتی موحەمەدیی، کە تیشکێك لە نووره زۆر و زەبەندەکانی گەیشتە فریای و رزگاری کرد و دڵخۆشیی تەواوی دایەوە [٢٧١]

[٢٧١] الشعاعات : ٣١٥

بەشی یانزەهەم

نەفیی کردن بۆ ئەمیرداغ

قوتابخانەی نووریی سێهەم

مامۆستا بە تاقی تەنیا و کاربەدەستانیش بە هێز و دەسەلاتی حکومەتێکەوە لە زۆرانبازییدا بوون .. دەولەتێك بە هەموو توانا و لێهاتنیەوە دژایەتیی پیرە پیاوێکی غەریب و نەخۆش و بێ کەس و بێ خزمەتی ئەکرد ، بێ ئەوەی ئەو بەستەزمانە تاوانێك ، یان خراپەیەکی ئەنجام دابێ .. تەنها بیری لە رزگارکردنی ئیمان ئەکردەوە ئاواتەخواز بوو دوژمنانیشی بتوانن ئیمانی خۆیان رزگار بکەن .. بەلکو بە ئاگری دۆزەخ نەسووتێن ..

مامۆستا چەند جارێك درا بە دادگا و بێ تاوان دەرچوو .. دادگای تەمییزیش هەر بێ تاوانی دەرکرد ، کەچیی دەولەتەکەی ئەو رۆژەی تورکیا هەموو یاسایەکی خستە ژێر پێی و ، هەموو ویژدانێکی پشت گوێ خست و ، بریاری دا مامۆستا نەفیی بکات بۆ ئەمیرداغ و ، لەوێ دەست بەسەر بێت .

لە عەسری رۆژێکی مانگی ئابی سالی ١٩٤٤دا مامۆستا نوورسیی بە هۆی ئوتومبێلێکەوە گەیەنرایە پۆلیسخانەکەی ئەمیرداغ و لەوێ تەسلیم کرا

کاربەدەستان بریاریان دا خانوویەکی گونجاوی بۆ پەیدا بکەن تا بە ئاسانیی بە شەو و بە رۆژ چاودێریی بکەن ، واتە ئەبێت لە پۆلیسخانەکەوە نزیك بێت .

کاربەدەستی پۆلیسخانەکە پۆلیسێکی بانگ کرد کە ناوی ئیبراهیم مەنکووەرلیی بوو، و فەرمانی بەسەردا دا لە بەردەم پۆلیسخانەکەدا مالێك بە کرێ بگرێ بۆ مامۆستا نوورسیی .

ئیبراهیم یەکێك بوو، لەو ژاندرمانەی، کە لەو ناوچەیەدا بوون و ، جار لە دوای جار لە شوێنێکەوە ئەگوازرایەوە بۆ شوێنێکی تر ، تا ئەوەبوو گەیشتە ئەمیرداغ . دوای یەك دوو حەفتە فەرماندەی دەستەکەی بانگی ئەکات و، ئەویش ئەچێت بۆ لای ، ئەبینێ پیاوێك بە جل و بەرگی عوثـمانییەوە ، بە جبە و مێزەرەوە قنج لە لای سەرۆکی پۆلیس‌دا وەستاوە

فەرماندەکەی وتی : وەرە ! وەرە ! ئەوە تۆ لە کوێیت ؟

ئیبراهیم ئەڵێت : من لێرەم .. إن شاء الله خێرە .. ئایـا هـیچ شـتێك رووی داوە؟

فەرماندە ئاماژەی بۆ ئەو پیاوەی تەنیشتی کرد :

ئەمە ئەناسیت ؟

ئیبراهیم ئەڵێت : کاتێك ئەو پیاوەم بە جل و بەرگی عوثـمانییەوە ، بە جبە و مێزەرەیەکەوە بینیی ، ناوی زانا بەناوبانگەکـەم بـە بـیردا هـات ، بـەڵام باسـم نەکرد

وتم : کێیە ؟

فەرماندە وتی : (بدیع الزمان) ە

هاوارم کرد : چیی ؟ پاشان چەمیمەوە بەسەر هەردوو دەستی (بدیع الزمان) دا هەتا ماچیان بکەم .. کەواتە ئەمـە زانـا بەناوبانگەکەیـە لـە بـەردەمم‌دا هەمووان سەیری منیان ئەکرد

فەرماندە وتی : پێویستە خانوویەك بۆ مامۆستا سەعیدی نوورسیی بـە کـرێ بگرین ، جا تۆ ئەم کارە ئەنجام ئەدەیت ، چونکە ناسراوت زۆرن .

هەروەها وتی: بەڵام پێویستە خانووەکە لەبەردەم پۆلیس‌خانەدا بێت .

لەبەردەم پۆلیس‌خانەکەدا بینایەك هەبوو، کە نهۆمی ژێرەوەی دووکان بوو و ، نهۆمی سەرەوەش ماڵی پیاوێك بوو بە ناوی (حسن باقرچیی)، خانووەکە دانرابوو بدرێت بە کرێ .. حەسەنی خاوەن ماڵ بـە شـەو و بـە رۆژ سـەرگەرمی عـەرەق خواردنەوە بوو و ، جار بە جار منیش لە گەڵیا ئەم خواردەوە .. لەسـەر عـەرەق خواردنەوە وەها راهاتبوو، کە هەرگیز نەی ئەتوانی دەستی لێ هەڵ بگرێت و، لە بنەرەتیش‌دا خەڵکی طەرابزوون بوو .

چووم بۆ بازار و ، رووم لە دووکانی حەسەن نا، و پێم وت : وەستا حەسـەن ! نهۆمی سەرەوە بدە بە کرێ تا مامۆستا بێتە ناوی .[٢٧٢]

وتی : براکەم ! من پیاوێکی سەرخۆشم و ، ئەویش زانای دینە ، چۆن لەگەڵیا ئەگونجێم ؟

حەسەن هەرچەندە سەرخۆش بوو، بـەڵام راسـتی ئـەوت، عـەرەق خۆرێـك و مەلایەك پێکەوە ناژین .

ئیبراهیم ئەڵێت : وەهام بە بیردا هات، کە مامۆستا پیاما هەڵ ئەشاخێت و ئەڵێت :

(بۆچیی داوای خانووت لەو پیاوە سەرخۆشە کردووە ؟) .

دوای کەمێك چووم بۆ لای مامۆستـا و باسـەکەم بـۆ گێرایـەوە و پـێم وت : خانووەکە هەیە ، بەڵام خاوەنەکەی عەرەق خـۆرێکی سەرخۆشـە، ئـیتر هـەواڵم نەدایێ، کە خۆیشم سەرخۆش ئەبم و هاوەڵی عەرەق خواردنەوەی ئەوم .

---

[٢٧٢] نهۆمی سەرەوە هەمووی بە کرێ ناگرێت بۆ مامۆستا ، بەڵکو حەسەنی خـاوەنی مـاڵی خۆیشـی لـەوێ ئەبێت

کاتێك، کە پێم وت : خاوەن ماڵەکە سەرخۆشە ، بە تەمابووم مامۆستا توورە ببێت ، کەچیی توورە نەبوو ، هەروەك هەستی توورەبوونی نەبێت ..

پێمی وت : قەی ناکا براکەم .. با سەرخۆش بێت .

خێرا هەواڵەکەم گەیاندە لای حەسەن و پێم وت : وا خانووەکەمان بە کرێ گرت .

هەر ئەو ئێوارەیە مامۆستا گواستیەوە بۆ ناو ئەو خانووە، کاتێك، کە ئەڵێم گواستمانەوە بۆ ناوی ، ئەوەی ئێمە گواستمانەوە بۆ ئەوێ بریتیی بوو: لە چەند شتێکی یەکجار سادە ، وەك سەبەتەی نان و مەسینەی دەست نوێژ ، ئیتر وەك خەڵکی تری ئەهلی دنیا کەل و پەلی نەبوو ..

حەسەن لەوێ چاوەڕوانمان بوو .. مامۆستا کەوتە قسە لەگەڵیا :

ـ وەستا حەسەن ! وەرە بۆ ئێرە

حەسەن لەوپەری خەجاڵەتییدا هات بۆ لای و وتی :

ـ بەڵێ ، مامۆستا گیان !

ـ ئایا عەرەق ئەخۆیتەوە ؟

ـ بەڵێ گەورەم .. بەیانیی و ئێوارە ئەی خۆمەوە

مامۆستا دەستی بەرز کردەوە و خستیە سەر پشتی حەسەن و سێ جار دەستی بە پشتیا هێنا و وتی :

ـ ئادەی کورەکەم .. بە ئیزنی خوا لەمە رزگارت ئەبێت .

ئەو پیاوەی، کە بەیانیان و ئێواران دەستی لە عەرەق خواردنەوە هەڵ نەئەگرت، نوێژی فەجری ئەو رۆژەی لەگەڵ مامۆستادا بەجێ هێنا و ، دوای ئەوە ئیتر بە هیچ شێوەیەك تامی عەرەقی نەکرد ، بەڵکو لەسەر نوێژکردن لەگەڵ مامۆستادا بەردەوام بوو .. ئای، کە جێی سەرسورمانە ! ئەو حەسەنەی، کە دەربارەی دین یان

نوێژ هیچی نەئەزانیی چۆن بەو جۆرە گۆررا !! هەرگیز ئەوەم بە بیردا نەئـەهات، لەبەر ئەوە مامۆستام بەلاوە زۆر گەورە بوو .[٢٧٣]

مامۆستا باسی ئەو ژوورەی ئەکات، کە لە ئەمیرداغ‌دا بـە دەسـت بەسـەریی تیایا ئەژیا و ، لەلایەن کاربەدەستانەوە چاودێریی ئەکرا ، بە رادەیەك نارەحـەت ئەبێت، ئاوات ئەخوازێت، کە خۆزگە هەر لە بەندیخانەکەی دەنیزلییدا بوایە ، یان مردن و چوون بۆ ناو قەبر لەوە چاکترە ، هەتا دەری ئەبرێت، کە رۆژێکی ئەو جۆرە ژیانە ئەوەندەی مانگێکی بەندیخانەی تاکەکەسیی سزا و ئازاری ئەدات ، چـونکە لەو زستانە سەختەدا و لە تەمەنی پیرییدا و لەوپـەری لاوازیـی و کـەم هێزییـدا هەموو خزمەتێکیان لێ قەدەغە کردووە ، سەرەرای ئەوەی، کە نزیکـەی بیسـت ساڵە ئەمە حاڵ و گوزەرانیەتی .[٢٧٤]

مامۆستا لە زۆر شوێنی پەیامەکان‌دا دەری ئەبڕێ، کە رێکخراوەیەکی نهێنیی دژایەتیی ئەم ئەکات و ، ترس و لەرزی بردۆتە ناو دڵی بەشێك لە فەرمانبـەرانی دەوڵەتەوە تا لێی بترسن و ، بە کەسێکی مەترسـییداری لـە قەڵـەم بـدەن، جـا دەریشی ئەبرێت، کە هەر کاریگەرییـەك لـە گۆرێـدا بێـت ئـەوە لـە بەرەکـەتی قورئانەوەیە و بەس .. هەر خێر و بەرەکەتێکیش لە پەیامەکانەوە دەست‌گیر ببێت بۆ ئاسوودەیی میللەت و پایەداریی نیشتمانە و ، پەیامەکان نابنە مایەی زیان بۆ هیچ کەسێك .. هەتا ئەوەبوو خەڵکێکی زۆر لە بەندییە تاوان‌بارەکان بە تێکەڵیی قوتابییانی نوور تەوبەیان کرد و ، روویان کردە خوا و ، بە چاکیی دەسـتیان دایـە

[٢٧٣] رجل القدر : ٢١٤ ـ ٢١٧
[٢٧٤] سيرة ذاتية : ٣٥٧ ، رجل القدر : ٢١٨

خواپەرستیی، هەتا ئەوەبوو بەڕێوەبەری بەندیخانە دەری بڕیی، کە بەندیخانەکەیان بۆتە قوتابخانەیەکی پەروەردەیی .[٢٧٥]

مامۆستا بۆ دەوڵەتی روون ئەکاتەوە، کە هەموو مافێکی مرۆڤانەی پێ شێل کراوە و ، ئەمەش ئەوپەری زوڵم و ستەمە، کە لە میللەت ئەکرێت، چونکە پەیامەکانی نوور مایەی قازانجن بۆ ئوممەتی ئیسلام و ، هەتا پاگەندە دژی خۆی و پەیامەکانی بکرێت میللەت چاکتر باوەشی خۆشەویستیی بۆ نووری قورئان ئەکاتەوە

هەروایش بوو، ئەوەبوو لە ئەمیراغدا بنەماڵەی چالیشقان بە گەورە و بچووکیانەوە بوونە خزمەتگوزاری مامۆستا و بە هەموو شێوەیەك چاودێرییان ئەکرد و ، باکیان لە هەڵوێستی دەوڵەت نەبوو ، ئەگەرچیی پاسەوانی دەوڵەت ساتێك دەرگای ماڵەکەی مامۆستای بەجێ نەئەهێشت .[٢٧٦]

لە راستییدا مامۆستا لە هەموو شوێنەکاندا ستەمی لێ ئەکرا ، بەلاَم ئەو سزا و ئازارەی، کە لە ئەمیرداغدا ئەی چەشت وێنەی نەبوو .. چونکە ئەوەبوو لە ماوەی بیست ساڵدا ، بەر لەوەی بێتە ئەمیرداغ ، سەری لە کاربەدەستان نەئەدا و، جگە لە تاقە جارێك بانگ نەکرا بۆ لای والیی ، کەچیی لە سێ ساڵ و نیوی ئەمیرداغ دا پانزە جار لە لایەن کاربەدەستانەوە بانگ کرا و ، لەو ماوەیەشدا یەك لە دوای یەك سکالای ئەخستە بەردەم لێ پرسراوان و ، ئەو ستەمەی باس ئەکرد، کە لێی ئەکرا .. جارێك بۆ وەزیری ناوخۆ و ، جارێك بۆ بەڕێوەبەری گشتیی ئاسایش و ، جارێك بۆ بەڕێوەبەری ئاسایشی ئافیوون و ، جارێك بۆ سەرۆکی

---

[٢٧٥] سيرة ذاتية : ٣٥٨

[٢٧٦] سيرة ذاتية : ٣٥٨ ـ ٣٥٩

ئەنجومەنی ئومەت و ، جارێك بۆ كاربەدەستانی ئانقەرە و ، جارێـك بـۆ سـەرۆك كۆمار و ، جارێك بـۆ (مـدعي عـام) و ، جـارێكیش بـۆ دادوەری تـەحقیقیی ئەمیراغ .[٢٧٧]

لە كاتی گونجاودا مامۆستا هات و چۆی مزگەوتی ئەكرد ، كەچیی ئەفسـەری ئاسایش بە رەسمیی پێی را ئەگەیەنێت، كە نابێت هات و چۆی مزگەوت بكـات، ئەویش بریار ئەدات، كە نەچێت .[٢٧٨]

بە پێی دانپیانانی پزیشكی دەوڵەتیی لە ئەمیرداغ كە دكتۆر (طاهر بارچن) بوو ، هەوڵ دراوە مامۆستا دەرمان خوارد بكرێت، ئـەوەبوو دەسـتێكی چـەپەڵ ژەهری كردە ناو خۆراكەوە بۆی و ، مامۆستای تەمەن لـە حـەفتا سـاڵیی زیـاتر حەفتەیەكی تەواو بە دەست ئێش و ئازارەوە ئەتلایەوە ، تا خوای گەورە بە سۆز و بەزەیی خۆی شیفای بۆ نارد، ئەم كارە لەلایەن یەكێ لە پاسـەوانەكانەوە ئـەنجام دراو ، كاربەدەستانیش ئاگاداربوون و ویستیان زانای خواناس لـە كـۆڵی خۆیـان بكەنەوە، لە ماوەی ئەو حەفتەیەدا مامۆستا شتێكی ئەوتۆی پێ نەخورا، بەڵكو بەردەوام خەریكی خوێندنی ویردەكـان بـوو، بـە تایبـەت (الجوشـن الكـبير) و (الأوراد القدسـية) ی شاهی نەقشبەند، ئەم ژەهر دەرخواردانە سێ جار ئەنجام درا ، بەڵام سێهەمیان زۆر توند بوو ، بە رادەیەك، كە مامۆستا كەوتە جێگاوە و، جگە لە نوێژە فەرزەكان هیچی تری پێ ئەنجام نەدرا

دوان لەو قوتابیانەی، كە سەروكاریی مامۆستایان ئەكرد ئەگێرنەوە، كـە لـە یەكێ لە رۆژانی ئەو نەخۆشییەیدا ، لە كاتی فەجردا ، لەسەر نوێنەكانی خۆی رێك

---

[٢٧٧] سيرة ذاتية : ٣٥٩ (ب ٢ / ١٢٠٦) .
[٢٧٨] سيرة ذاتية : ٣٥٩ ، رجل القدر : ٢١٧

ئەكات و ، بە چاوی نووقـاوەوە و بـە دەنگێكـی یـەكجار نـزم بـۆ سـەركەوتنی بانگەوازی نوور و سەلامەتیی و بێ وەیی قوتابیانی نوور لە خوا ئەپارێتەوە ، ئیتر دوای ئەوە بێ هۆش ئەكەوێت و ئەكەوێتە جێگاوە [٢٧٩]

مامۆستا پێویستیی بە هەوای پاك ئەبوو ، بۆیە لە هاوین و بەهاردا ئەچـووە دەرەوە بۆ ناو باخ و باخاتـە نزیـك و دەشـت و دەرە سـەوزەكان و ، پۆلیسـێكی چاودێریش دوای ئەكەوت ، بۆ ئەوەی لە هەموو جم و جۆوڵێكی ئاگادار بن، هەتا جارێكیان گوللەیەكیان لە دواوە تێ گرت ، بەڵام نەپێكرا

كاربەدەستان بە شێوەیەكی تریش سزا و ئازاری مامۆستایان ئەدا ، ئەویش بە بیانووگرتن دەربارەی ئەو جل و بەرگەی، كە لە بەریدا بوو .. ئەیانویست جـل و بەرگی عوثـمانیی دابكەنێت و مێزەرەكـەی سـەری لابـەرێت و ، جـل و بـەرگی ئەورووپیی لەبەر بكات و شەبقەی گاورانیش لەسەر بكات، هەتا دوو جار لەسـەر ئەوە بانگ كراوەتە دادگا و فەرمانی بەسەردا دراوە جـل و بـەرگی نـوێ لەبـەر

[٢٧٩] سیرة ذاتیة : ٣٥٩ ـ ٣٦٠ ، رجل القـدر : ٢١٧ . دەوڵەت لە زۆربەی شوێنەكاندا هەوڵی داوە مامۆستا دەرمان خوارد بكات، كە ئەمە هەوڵەكانیەتی :

١ ـ لە ئانقەرە ، لەساڵی ١٩٢٢ ـ ١٩٢٣ ، لە ئەنجومەنی نوێنەراندا بە دەرزیی .

٢ ـ لە بەندیخانەی ئەسكی شەهر ساڵی ١٩٣٥

٣ ، ٤ ، ٥ ـ لە قەسطەموونیی ساڵی ١٩٣٦ ـ ١٩٤٣

٦ ، ٧ ، ٨ ـ لە بەندیخانەی دەنیزلیی ساڵی ١٩٤٣ ـ ١٩٤٤ كە ئەوەبوو لە ژەهر پێدانی سێهەم دا حـافـیظ عەلیی شەهید بوو .

٩ ، ١٠ ، ١١ ـ لە ئەمیرداغ ساڵی ١٩٤٥ ـ ١٩٤٦ كە ئەوەبوو لە ژەهرپێدانی سێهەمدا حەسەن فـەیضـیی شەهید بوو . (ب ٢ / ١١١٩) ، سیرة ذاتیة : ٣٦٠

بكات، كەچيى مامۆستا ئەو فەرمانەی ئەدايە دواوە و ئەگەڕايەوە ژوورەكەی خۆی .[٢٨٠]

لەگەڵ ئەو هەموو سزا و ئازارەدا خوای گەورە دڵی مامۆستای ئەدايەوە ، هەتا وره بەر نەدات و لەسەر كاری پيرۆزی بەردەوام بێت ..

ئەوەبوو لە ساڵی ١٩٤٦دا ئامێری ڕۆنيۆ بۆ چاپكردن هاتە توركياوە و ، قوتابيانی نووريش مەردانە هەڵمەتيان دا و ، ئامێرێكيان كڕيی و لە ئيسپارتە و ئينۆبۆلييدا قوتابيان چالاكانە دەستيان بە چاپكردنی پەيامەكان كرد و ، هەوڵيان دا بيانگەيەننە زۆربەی گوند و شارەكانی توركيا .. ئەو ئاميرە بە جارێك (٥٠٠)پێنج صەد نوسخەی لە پەيامەكان چاپ ئەكرد و ، مامۆستاش ئەم كارەی بە فتووحاتی خوايی ئەزانيی، كە پێشكەش بە پەيامەكانی نووری كردووە و ، هەزار و يەك جار سوپاسی خوای ئەكرد[٢٨١]

ئەوەندە توند و تيژيی و ستەم دەرهەق بە مامۆستا بەكار هێنرا ، ناچار بوو نامەيەك بۆ بەڕێوەبەری گشتيی هێزی ئاسايشی ناخۆی پارێزگای ئافيوون بنوسێت،كە شارۆچكەی ئەميرداغ سەر بەو پارێزگايەيە، لە نامەكەيدا ئەنووسێت :

نازانم بۆ گوێ بەو موعامەلە ناياسايی و بێ ويژدانييە نادەيت، كە من پێوەی گيرۆدە بووم و ، هەتا ئێستا هاوشێوەی ئەوە نەبينراوە ، بۆ نموونە : كە ئەمەوێت بچم بۆ مزگەوت ، ئەويش لەو كاتانەدا، كە خەريكە چۆڵ بێت تا پاداشتی نوێژی جەماعەتم لەگەڵ چەند كەسێكی كەمدا دەست گير ببێت ، ئەوا فەرمان دەرئەچێت و بە شێوەيەكی قەطعيی چوون بۆ مزگەوتم لێ قەدەغە ئەكات .. چ ياسايەك ئەم

---

[٢٨٠] سيرة ذاتية : ٣٦٠ ، رجل القدر : ٢١٧

[٢٨١] سيرة ذاتية : ٣٦٠

موعامەلە دەرهەق بە كەسێك رێ پێ ئەدات، كە بە دەست غەريبيی و نەخۆشيی و پيريی و دەستكورتييەوە بناڵێنێ ؟! ئەوە چ بەرژەوەندييەكی تيايە؟! پاشان دۆستايەتيی چەند كەسێك، كە لە چەند كاروبارێكی پێويستمدا يارمەتييم ئەدەن چيی تيايە ، كە من ـ هەر وەك لە بەندیخانەی تاكەكەسييدا بم ـ لە ژوورێكی سارد و لە بارودۆخێكی غەريبايەتيی و نەخۆشيی و هەژاريی و پيرييدا ئەژيم ؟ چ ياسايەك ئەوە قەدەغە ئەكات ؟! چ ياسايەك پەيوەندی كردنم بە كەسێك يان دوو كەسەوە لێ قەدەغە ئەكات ، كە پێيان خۆشە هەندێ خزمەت گوزاريی پێويستم بۆ جێبەجێ بكەن ، كە خۆم ناتوانم جێ بەجێيان بكەم؟![282]

كاربەدەستان هەوڵيان ئەدا هەموو ئازاديی و سەربەستييەك لە مامۆستا زەوت بكەن ، بەڵام هەتا ئەهات خەڵكەكە مامۆستايان خۆش ئەويست و ، بە دڵ و بە گيان كەڵكيان لە نووسينەكانی وەرئەگرت .. چەندە دەوڵەت دژايەتيی مامۆستای ئەكرد ، لەوە زياتر مامۆستا لە دڵی خەڵكيیدا جێی خۆی كردبۆوە، ئەگەرچيی هەندێك لە ترسی دەوڵەت ئەو خۆشويستنەيان دەرنەئەبريی .

بۆ نموونە : دەوڵەمەندێكی شاری ئەميرداغ، كە بازرگانی فەرش بوو ئوتومبێلێكی خستە خزمەتی مامۆستاوە هەتا بی گەيەنێتە كێڵگە و باخەكانی دەوروبەری ئەميرداغ ، كە ئەگەر بە پێ بۆيان بچوايە چەند سەعاتێكی پێ ئەچوو و، دياره ئەو هەموو رێگايە بۆ پياوێكی تەمەن حەفتا ساڵيی بە نارەحەت ئەبررێت .

كاربەدەستان بەم رەفتارەی ئەو موسڵمانە دەوڵەمەندە تووڕە بوون .. ئەوەبوو گرتيان و دايان بە دادگا و لەوێ پرسياريان لێكرد :

---

[282] رجل القدر : ٢١٧ ـ ٢١٨

ـ ئایا ئەو ئوتومبێلەت پێشکەشی کردووە ؟

ـ بەڵێ ، ئەو ئوتومبێلەم پێشکەشی کردووە خۆ ئەگەر تۆ توانییت بچیتە دڵمەوە و خۆشم ویستی ، ئەوا من ئامادەم فرۆکەیەکت بۆ بکرم ! بگرە من ئامادەم سامانەکەم هەر هەمووی لە پێناوتا خەرج بکەم ..[٢٨٣]

نەك هەر خەڵکەکە ، بەڵکو کارمەندانی دەوڵەتیش ، بە تایبەت ئەو پۆلیسانەی، کە تێکەڵیی مامۆستایان ئەکرد ، بە پیاوێکی موبارەکیان ئەزانی ، بۆیە لە قووڵایی دڵیان‌دا خۆشیان ئەویست ، ئەگەرچیی دانرابوون چاودێریی بکەن .

لە پێشەوە باسی ئیبراهیمی پۆلیسمان کرد، کە خانووی بەکرێ گرت بۆ مامۆستا .. ئەو پۆلیسە لە کۆتایی سەردەمی مانەوەی مامۆستادا لە ئەمیرداغ لە بیرەوەرییەکانیدا ، کە مامۆستا رەوانەی دادگای ئافیوون ئەکرێت ، ئەڵێت :

چاوەروان ئەکرا مامۆستا بدرێت بە دادگا ، لەبەر ئەوە جەماوەرێکی زۆر لە هەموو کون و قوژبنێکەوە هاتبوون بۆ ئافیوون .. شەقام و کۆڵانەکان ، بە وێنەری رۆژی مەحشەر ، پر بوون لە خەڵك مامۆستاش ، هەروەك پیاوکوژێکی خوێن رێژ بێت و ، دەیان کەسی کوشتبێت ، ئەبرا بۆ دادگا منیش تا ئەو کاتە لە خزمەت‌دا بووم .. لە ناکاودا لەگەڵ مامۆستا نوورسییدا رووبەروو بوومەوە و ، خێرا سەلامی سەربازییانەم بۆ کرد .. تا لەو کاتەدا یارمەتییدەری هێزی ئەسپ سواران تێپەری کرد .. هەر کە دیمی سەلامم لە مامۆستا کرد قیراندی :

ـ سەربازان ! ئەو پۆلیسە بگرن !

---

[٢٨٣] رجل القدر : ٢١٩

گرتــمیان و ، بردمیــان بــۆ ژووری فەرمانــدە .. یارمەتییــدەر دەســتی بــە گێرانەوەی باسەکە کرد و وتی :

ـ ئەم پۆلیسە سەلامی لە (بدیع الزمان) کرد

فەرمانده لە یاریدەدەرەکەی زۆر خراپتر بوو .. هەرکــه ئــەوەی بیســت ، وەك شێت هەڵ چوو و ، خەریك بوو مووی خۆی هەڵ ئەکێشا و ، پێمی وت :

ـ ئایا راستە سەلامت لە (بدیع الزمان) کردووە ؟

وتم : بۆچ من کەسێکی کافرم و دینم نیە ؟ من موسڵمانم ..

وەك شێت قیراندی : درێژی بکەن بۆ فەلاقە

درێژیان کردم بۆ فەلاقە کردن ..

هەرچی داریان لە قاچم ئەدا هاوارم ئەکرد :

ـ مادەم سەلامم لە مامۆستا کردووە و قسەم لە گەڵیا کردووە ، چیتان پــێ خۆشە بیکەن .

بەم قسانە زیاتر رقیان ئەجوێی و هاواریان ئەکرد :

ـ کەسێکی سەربازیی بۆی نیە سەلام لە مامۆستا بکات .

منیش وەڵامم دانەوە: بەڵکو بۆی هەیە .. بۆچ ئێوە کەسێکی ســەربازیی بــە چیی ئەزانن ؟ ئایا موسڵمان نیە ؟

دوای لێدانەکەش بۆ ماوەی حەفتەیەك بەندیان کردم .[٢٨٤]

لە کۆتایی ساڵی ١٩٤٧دا حکومەت لە پارێزگای ئافیوونــەوە ســێ پۆلیســی نهێنیی ، بە ناوی کرێکاری کارەباوە ناردن بۆ ئــەمیرداغ ، کــە عەبــدوررەحمان و حەسەن و صاڵحیان ناوبوو ، بــە نیــازی ئــەوەی دەربــارەی مامۆســتا نوورســیی سیخوریی بکەن، جا جگە لە فەرمانداری ئەمیرداغ و فەرماندەی ژاندرمە هیچ کەس بە حاڵی ئەمانەی نەئەزانیی

[٢٨٤] رجل القدر : ٢١٩ ـ ٢٢٠

پۆلیسەکان بە دەوری ماڵەکەی مامۆستادا ئەخولانەوە و هات و چۆیان ئەکرد، گوایە ئەیانەوێ گیروگرفتی کارەبای ئەو ناوچەیە چارەسەر بکەن، دوای چەند سەعاتێك لە چاودێریی لە قاوەخانەیەکی بەردەم ماڵەکەی مامۆستادا دانیشتن و خۆیان وەها پیشان دا کە خەریکی قومارکردن و چا خواردنەوە بن ..

دوای ماوەیەکی کەم یەکێك لە قوتابیانی نوور ، کە بەرێز جایلان چالیشقان بوو، هاتەلایان و ، سەلامی لێ کردن و ، پێی راگەیاندن، کە مامۆستا (بدیع الزمان) بانگیان ئەکات تا سەرێکی لێ بدەن لە ماڵەکەیدا

پۆلیسە هەواڵ دەرەکان واقیان ور ما و ، بە سەرسورمانەوە سەیری یەکترییان ئەکرد ، پاشان یەکێکیان بە جایلانی وت : (بدیع الزمان) کێیە ؟

وەلآمی دایەوە : وا لەو خانووەدا نیشتەجێ بووە، کە لە بەرامبەری قاوەخانەکەدایە، بانگتان ئەکات و پێی خۆشە چاوی پێتان بکەوێت ..

عەبدوررەحمانی سەرۆکی پۆلیسەکان وای بە چاك زانیی ئەم پێشنیارە نەدەنە دواوە، ئەوەبوو حەسەنی هاوەڵی بە تەنیا نارد بۆ لای مامۆستا

حەسەن چووە ژوورەوە لای مامۆستا و ، ئەویش بەخێرهاتنی کرد و، دەربارەی فەرمانبەرییەکەی پرسیاری لێ کرد و ، حەسەنیش تێی گەیاند، کە کرێکاری کارەبایە

مامۆستا دەربارەی حەقیقەتە ئیمانیی و رەوشتییەکان، کە لە پەیامەکانی نووردا هەن دەستی بە باسێکی نایاب کرد و تێی گەیاند، کە ئەم مانایانە چاودێرێکی مەعنەویی لە دڵ و دەروونی مرۆڤ دا پێ ئەگەیەنێت، کەواتە پەیامەکانی نوور رۆڵێکی گرنگیان هەیە بۆ پەخش کردنی ئەمن و ئاسایش لە سەرانسەری وڵاتدا

پۆلیسە نهێنییەکە سەری لەم فەرمایشتانەی مامۆستا سور ئەما و ، ئەوە ئەهات بە دڵیدا، کە ئایا مامۆستا نوورسیی لە سروشتی کارەکەیان ئاگادارە ؟ جا کێ ئاگاداری کردبێت ؟ هەرچۆن بوو حەسەن بە فەرمایشتەکانی مامۆستا کاری تێ کرا و ، کە گەرایەوە لای هاوەڵانی ئەوانیشی ئاگادار کرد [٢٨٥]

لە ماوەی مانەوەی مامۆستا لە ئەمیرداغ، کە سێ ساڵ و نیوی خایاند چەند پەیامێکی دانا وەك :

١ ـ مەسەلەی یانزەهەمینی پەیامی بەری درەختی ئیمان، کە دەربارەی بەروبوومی ئیمان بە مەلائیکەت ، ساڵی ١٩٤٥

٢ ـ ئۆمێدی چواردەهەم لە بریسکەی بیست و شەشەم، کە بریتییە: لە سەرنج و تێ رامانەکانی لە ئایەتی پیرۆزی ﴿ حَسبُنَا اللهُ وَنِعمَ الْوَكِيلُ ﴾ .

٣ ـ ئۆمێدی شانزەهەم لە بریسکەی بیست و شەشەم دەربارەی نەفیکردنی بۆ قەسطەموونیی و ڕووداوەکانی دواتر .

٤ ـ نزیکەی (٢٥٠) پەیامی ئامۆژگاریی بۆ قوتابییەکانی .

٥ ـ پەیامێك دەربارەی دووبارەبوونەوەی فەرمایشتەکانی قورئان ، کە ئەوەبوو لە ساڵی ١٩٣٢دا مامۆستا بەرگوێی کەوت، کە زیندیقێکی بێ دین دڵ پیسیی خۆی ئاشکرا کردووە و دەستی داوەتە تەرجەمەی قورئانی پیرۆز بۆ سووك کردنی قورئان، بەڵام بە کۆمەکیی خوا پەیامەکانی نوور توانییان ئەو نەخشە گڵاوە لەبار ببەن ، چونکە دەسەڵات داران ویستبوویان لەسەر خەڵکەکەی فەرز بکەن لە نوێژدا ئەو تەرجەمەیە بخوێنرێت .. [٢٨٦]

مامۆستا بوو بووە خۆشەویستی هەمووان .. لە هەموو لایەکەوە خەڵك ڕووی لە ئەمیرداغ ئەنا بە هیوای چاو پێ کەوتن و بەخزمەت گەیشتنی مامۆستا ، بەڵام

---

[٢٨٥] رجل القدر: ٢٢٠ ـ ٢٢١
[٢٨٦] سيرة ذاتية : ٣٦٣

کەمێکیان بۆیان ڕێك ئەکەوت سەردانی بکەن ، چونکە دەوڵەت زۆر بە توندیی چاودێریی مامۆستای ئەکرد، ئەوانەی، کە بە خزمەتی ئەگەیشتن مامۆستا بە پێی ئاستی خۆیان ئەی دواندن و ، دەربارەی مەسەلە ئیمانییەکان لەگەڵیان

[287] سیرة ذاتیة : ٣٦٤

بەشی دوانزەهەم

لە بەندیخانەی ئافیوون دا

قوتابخانەی یووسفیی سێهەم

٢٨ / ١ / ١٩٤٨ ـ ٢٠ / ٩ / ١٩٤٩

لەگەڵ ئەوەدا، کە دەسەلاتداران مامۆستا و قوتابیی و میوانەکانی مامۆستایان خستبوونە ژێر چاودێرییەوە و ، نەیان ئەویست پەیامەکان دەوری خۆیان ببینن ، کەچیی بە چاوی خۆیان کاریگەریی و پەرەسەندنی پەیامەکانیان ئەدیی و ، ئەیانزانیی لە سەرانسەری تورکیادا بلاوەیان کردووە و ، خەلکێکی دیندار باوەشی خۆشەویستیی بۆ کردوونەتەوە ، بە تایبەت دوای دەرچوونی بریاری بێ تاوانیی بۆیان لە دادگای دەنیزلییەوە کاربەدەستان کەوتنە بیری ئەوە، کە پێویستە کارێکی وەها ئەنجام بدەن چالاکیی و پەرەسەندنی پەیامەکان بوەستێنن، چونکە لق و پۆپیان بۆ هەموو گوند و شار و شارۆچکەیەك هاویشتووە و ، هەموو چینەکانی گەلی موسلمان بە سەرباز و کارمەند و قوتابیی و بازرگان و کاسپ کارەوە سەرگەرمی خوێندنەوەیانن و ، خەریکن خۆیان پێ یان پەروەردە ئەکەن .

ئەوەی، کە زیاتر رقی کاربەدەستانی هەڵ ئەساند ئەو سەرکەوتنە بێ وێنەیە بوو، کە ئەو چالاکییە قورئانییە بە دەستی ئەهێنا، بێ ئەوەی تاقە قوتابییەك دەست بداتە کارێکی نایاسایی هەتا دەولەتیش بیانووی دەست بکەوێت و لێیان بدات.. بۆ ئەو هەموو پەرەسەندنە تاقە کەسێکیان گوللەیەکی نەتەقاند ، یان ئاژاوەیەکی بەرپا نەکرد ، یان رێ پێوانێکی نەکرد ، یان کۆمەلەیەکی سیاسیی پێك نەهێنا.. دەولەت لە هەلێك ئەگەرا تا ئەو بەرێزانە تاوانبار بکات ، بەلام

مامۆستا نەخشەیەكی وەها جوانی بۆ كارەكەی كێشا بوو، ماوەی نەئەدا خۆی و قوتابیانی هەڵەیان لە دەست دەربچێت، ئەوپەری غیرەتیان ئەكێشا و دانیان بە خۆیاندا ئەگرت و ، هیچ بەڵگەیەكیان بەدەستەوە نەئەدا ..[٢٨٨]

دوژمنانی پەیامەكانی نوور، كە ئەو سەركەوتنەیان بە پەیامەكانەوە ئەدیی، دڵیان بەرگەی نەئەگرت ، بۆیە هەندێ لە كاربەدەستانی دەوڵەتیان لە دژیان هەڵ نا .. ئەوەبوو جارێكی تر ژیان قورس و نارەحەت بوویەوە ، بەڵام خوای خاوەن سۆز گەیشتە فریای مامۆستا و قوتابیەكانی .. ئەوەبوو كاربەدەستان بەوپەری شەوق و تاسەمەندییەوە ، دەستیان دایە خوێندنەوەی پەیامەكان و ، كەڵكێكی چاكیان لێیان وەرگرت و ، زۆر بە چاكیی دڵیان بۆ ئامۆژگارییەكانیان نەرم بوو .. بەمە بازنەی قوتابخانەكانی نوور فروان تر بوو، چونكە لە جیاتیی رەخنە گرتن كەوتنە ستایشی پەیامەكان ..

ئەمەش صەد قاتی زیانە ماددییەكان كەڵك و سوودی بۆ پەیامەكان هەبوو و، بووە مایەی رەوینەوەی خەم و خەفەتی مامۆستا و قوتابیەكانی ..

دوای ماوەیەكی كەم مونافیقەكان كەوتنەوە پیلان گێران .. ئەوەبوو دەوڵەتیان لە دژی مامۆستا خۆی هەڵ نا ، كە گوایە ئەم پیاوە لە ساڵانی رابوردوودا دەستی لەگەڵ سیاسەتدا تێكەڵ كردووە و ، مەترسیی لێ ئەكرێت، بەم بۆنەوە حكومەت دەستی دایە گرتن و تەنگ پێ هەڵ چنینی قوتابیان و ، دەست بەسەردا گرتنی پەیامەكان، بەمە جارێكی تر چالاكیی قوتابیانی نوور وەستایەوە

هەرچەندە هەندێ كاربەدەست و كارمەندی حكومەت هەوڵیان ئەدا كەسایەتیی مامۆستا تێك بشكێنن ، بەڵام هەر هەوڵێكیان دا بێ هوودە بوو، و سەرشۆڕیی

---

[٢٨٨] رجل القدر : ٢٢١ ـ ٢٢٢

نەبێت هیچیان دەست نەکەوت و ، نەشیان توانیی قەناعەت بە هیچ کەس بکەن .. لەگەڵ ئەوەشدا مامۆستایان بۆ ماوەی دوو رۆژ بە بیانووی هیچ و پووچەوە خستە بەندەوە .. بە تەنیا خستیانە هۆڵێکی گەورەوە، کە جێی شەست(٦٠) کەسی تێدا ئەبوویەوە ، کە دنیا وەك زەمهەریر سارد بوو و ، بەفر هەموو شوێنێکی داپۆشیی بوو .. بە مەرجێ مامۆستا بە بۆنەی لاوازیی و پیرییەوە بەرگەی ئەو سەرمایەی نەئەگرت ، چونکە ئەو لە ماڵەکەی خۆیدا لە ئەمیرداغ بەردەوام ئاگری ئەکردەوە و ، رۆژانە چەند جارێکیش زۆپاکەی هەڵ ئەکرد [289]

دەوڵەت هەوڵی زۆری دا تاوان بۆ مامۆستا و قوتابیەکانی بدۆزێتەوە ، کەچیی هیچی دەست نەکەوت ، ناچار پەنای بردەوە بەر تاوانە پێشووەکان، کە بریتیی بوون لەم تاوانانە :

١ ـ پێك‌هێنانی کۆمەڵەیەکی سیاسیی .

٢ ـ بڵاوکردنەوەی بیروبۆچوونی دژ بە رژێمی کاربەدەست ..

٣ ـ دواکەوتنی مەبەستێکی سیاسیی دیاریکراو ..

٤ ـ برینی سیفەتی دەججالی سوفیانیی بەسەر موصطەفا کەمالدا

جا بۆیە ئەو پاگەندانە بە ناو خەڵك‌دا بڵاو ئەکرانەوە ، تا دەوڵەت بۆی هەبێ دەستیان بۆ بەرێت و بەندیان بکات .

ئەوەبوو دەوڵەت مامۆستا و پانزە قوتابیی لە ئەمیرداغ دەست گیر کردن و بەرەو دادگای جەزای گەورەی ئافیوون رەوانە کران و ، لە پارێزگاکانی تریش ژمارەیەك لە قوتابیانی نوور گیران و ئەوانیش رەوانەی لای مامۆستا کران و

---

[289] سيرة ذاتية : ٣٨٣ ـ ٣٨٤ ، رجل القدر : ٢٢٢ ـ ٢٢٣

ژمارەی هـەر هـەموویان ئەگەیشتە (٤٨)چل و هەشت کەس و ، هەر هەموویـان لـە ٢٣ / ١ / ١٩٤٨ خرانە بەندیخانەوە [٢٩٠]

دوای لێکۆڵینەوەی رەسمیی، کە یەکجار توند بو، هیچ ماددەیـەکیان دەسـت نەکەوت تا تاوانباریان بکەن ، کەچـیی بـە قەناعـەتی حـاکم دادگـا بریـاری دا مـامۆستا نوورسیی بیست مانگ بەند بکرێت و ، زانایەکی بەرێزیش هەژدە مـانگ و، (٢٢)بیست و دوو قوتابییش هەر یەکـە شـەش مـانگ و ئـەوانی تـریش لـە ٦ / ١٢/ ١٩٤٨ دا ئازاد کران .

بەرامبەر بەم بریارە کوێرانەیە مامۆستا و قوتابیەکانی رەخنـەیان گـرت تـا دادگای تەمییز بریار بدات، بەڵام دادگا جارێکی تر دەستی بە لێکۆڵینەوەی بێ تاوانەکان کرد و ، قوتابیانیش داوایان لە دادگای ئافیوون کـرد، تـا بریارەکـەی دادگای تەمییز جێبەجێ بکات، بەڵام دادگا ئەوەندە خۆی خلافاند هەتا مـامۆستا و قوتابیەکانی حوکمە ناهەقییەکەیان بەسەر برد ، هەرچەندە بێ تاوانیش دەرچوون بوون !

دواجـار لـە ٢٠ / ٩ / ١٩٤٩دا مـامۆسـتا بـەر درا ، بـەڵام کاربەدەسـتانی بەندیخانە لە کاتی ئاساییدا بەریان نەدا، کە سەعات 10:00دەی سەر لە بەیانییـە. نەوەکو خەڵکێکی زۆر لە دۆستانی مـامۆستا لەبەردەم بەندیخانـەدا کۆببنـەوە و، خۆشەویستیی ئەو پیشان بدەن ، بۆیە لەگەڵ ژمارەیەك لە قوتابیانی و لەگەڵ دوو

---

[٢٩٠] سیرة ذاتیة : ٣٨٤ ، بەڵام لە (رجل القدر) دا ل ٢٢٢ هاتووە، کە لە پارێزگاکانی ئیسپارتە و ، دەنیزلیی وئایدن و ، قەستەموونیی و ، ئینەبۆلیی و ، ئافیوون دا(٥٤) پەنجا و چوار قوتابیی گیراون و لە ژێر پاسەوانییەکی توندا و لە سەرما و سۆڵەی زستان دا رەوانەی بەندیخانەی ئافیوون کراون .

پۆلیس دا لە کاتی بەرەبەیان دا بەر دران و ، مامۆستا برایە خانوویەکەوە، کە بۆی ئامادە کرابوو .[٢٩١]

لەو کاتەدا دەسەلاتی ولات کەوتە دەست پارتی دیموکرات و ، ئەویش چاوپۆشیی گشتیی راگەیاند، بەلام دەستەی دادگای ئافیوون پەیامەکانی نووری ئازاد نەکردن، بەلکو لەسەر بریاری دەست بەسەردا گرتن بەردەوام بوو، بەلام دادگای تەمییز بریاری دادگای ئافیوونی دایە دواوە و ، دادگای ئافیوونیش ناچار بوو دەست لەو بریارە هەلّ بگریت و پەیامەکان ئازاد بکات، بەلام دادگای تەمییز داوای لە سەرۆکایەتیی کاروباری دینیی کرد، کە وردبینیی پەیامەکان بکەن و، ئەویش تەقریریکی چاکی دەربارەیان نووسیی، بەلام ئازادکردنی یەکجارییان تا سالّی ١٩٥٦ی خایاند، ئەوەبوو دادگای ئافیوون بە یەك دەنگیی بریاری بیّ تاوانیی پەیامەکانی دا و ، پەیامەکان بە ئازادیی چاپ و پەخش ئەکران .

مامۆستا نوورسیی لە بەندیخانەی ئافیوون دا سزا و ئازاریکی بیّ سنووری چەشت، کە سزای رۆژیکی ئەو بەندیخانەیە بەرامبەر بە سزای مانگیکی بەندیخانەی دەنیزلیی بوو، لەم بەندیخانەیەش دا هەولّ درا مامۆستا دەرمان خوارد بکەن، ئەوەبوو لە بەندیخانە و دەست بەسەرییەکانی پیشەوە یانزە جار هەولّ درا دەرمانی ژەهراویی دەرخوارد بدریت، لەم بەندیخانەش دا سیّ جار هەولّی ژەهرپیدانی درا، و مامۆستا بۆ چەند رۆژیك توانای شت خواردنی نەبوو .. لە هەمان کات دا کاربەدەستان ریّیان نەئەدا کەسیك خزمەتی بکات و یارمەتیی بدات ، ئەویش

---

٢٩١ سیرة ذاتیة : ٣٨٤ ، رجل القدر : ٢٣٤

پیرێکی بە ساڵا چوو بوو .. هەر جارێکیش، کە لەو هۆڵـە گەورەیـەدا سـەرمای ئەبوو ، تای بە توندیی ئەگرت و ، کەسێکیش نەبوو چاودێرییەکی بکات . [٢٩٢]

کاربەدەستان هەمیشـە ئەگـەران بـە دوای سـەرەداوێكدا هـەتا مامۆسـتا و قوتابیەکانی پێ تاوانبار بکەن ، ئیتر نە شەرم و نە حەیایان بەلاوە نەمابوو:

بۆ نموونە :

لە ماوەی یەك مانگدا ئەو سیخورانەی، کە چاودێریی مامۆسـتایان ئـەکرد هیچ بەڵگەیەکیان دەست نەکەوتبوو، بۆیە چوون تەقریرێکی ساختەیان بەم شێوەیە پر کردەوە : ((خزمەت کارەکەی سەعید چووە لە دووکان عەرەقی بۆ کریـوە)) . ماوەیەکی زۆر ئەگەرێن بەڵکو کەسێکیان دەست بکەوێت ئیمزای بکات،کەسـیان دەست ناکەوێت جگە لە کەسێکی غەریبی سەرخۆش ، بـە هەرەشـەوە داوای لێ ئەکەن تەقریرەکە ئیمزا بکات، ئەویش بە سەرخۆشیەوە ئەڵێت : ((أستغفر الله، کێ ئەتوانێ ئیمزای تەقریری وەها بکات و تەصدیقی درۆی وەها سەیر بکات؟)) . ناچار ئەی درێنن .

نموونەیەکی تریش :

مامۆستا بە بۆنەی نەخۆشییەوە پێویستیی بە هەڵمژینی هەوای پاك ئەبێت ، بۆ ئەمە پیاوێك، کە مامۆستا نەی ناسیوە ئەسپ و عەرەبانەیەکی ئەداتە لا ، تا گەشتێکی یەك دوو سەعاتیی پێ بکات و بچێت بۆ دەرەوەی شار ، مامۆسـتاش بەڵێن بە خاوەن عەرەبانەکە ئەدات، کە لە کرێیدا بایی پەنجا لیرە کتێبی بداتێ، تا لە یاساکەی خۆی دەر نەچێت و ، نەچێتە ژێر هیچ منەتێکەوە، بۆ ئەم کارە بـێ زیانە دایەرەی پۆلیس و ، داد و ، ئەمنی ناوخۆ و ، هەتا پارێزگاریش زیـاتر لـە

---

[٢٩٢] سيرة ذاتية : ٣٨٤ ـ ٣٨٥ ، رجل القدر : ٢٢٣

پەنجا جار پرسیویانە، کە ئەم ئەسپ و عەرەبانەیە هی کێن ؟ هەر وەك کارێکی سیاسیی مەترسییدار رووی دابێت و ، ئەمن و ئاسایشی وڵات کەوتبێتە مەترسییەوە، بۆ بن بر کردنی ئەو پرسیارە ، پیاوێك ئەڵێت، کە ئەسپەکە هی ئەوە و ، یەکێکی تریش ئەڵێت عەرەبانەکە هی ئەوە و ، فەرمان بۆ گرتنی هەردووکیان دەرچوو و برانە بەندیخانە لای مامۆستا نوورسیی !! [٢٩٣]

وا یەکێك لە قوتابیەکانیشی لە بیرەوەرییەکانیدا دەربارەی بەندیخانەی ئافیوون ئەڵێت :

« لە هەموو شتێك گرنگتر، کە لە بەندیخانەدا پێوەی سەرقاڵ بووین نووسینەوەی پەیامەکانی نوور بوو، هەر کاتێك، کە نزیکی ئەو هۆڵە ئەبووینەوە، کە مامۆستای تێدا بوو دەنگێکمان ئەبیست، کە وەك دەنگی هەنگ بوو .. ئەوە دەنگی مامۆستا بوو، کە خەریکی خوێندنی ویرد و ذیکر و دوعا و نزاکان بوو .. لە هەر سەعاتێکی شەویشدا، کە سەرنجی ژوورەکەیان ئەدا چراکەی داگیرسا بوو و، دەنگیشی بەرگوێمان ئەکەوت، کە ذیکری خوای ئەکرد

هەمیشە مامۆستامان لە یاد بوو، و هەموو کاتێکیش لە هەل ئەگەراین تا سەردانی بکەین و ، دەستی ماچ بکەین و داوای دوعای خێری لێ بکەین ، بەڵام پاسەوانەکان ئەم جۆرە سەردانانەیان قەدەغە ئەکرد و ، دەستیان ئەدایە لێدان و ئیهانەکردنمان و ئەیان وت: ئێوەش دوای ئەم کابرایە کەوتوون ؟

لەم بەندیخانەیەدا تیشکی پانزەهەم (الحجة الزهراء) نووسرا و ، لە کاتی نووسیندا لەبەردەم پەنجەرەکەی مامۆستاوە تێپەرمان ئەکرد، کە مامۆستا چاوی پێمان ئەکەوت پاکەتە شقارتەی بۆمان هەڵ ئەدا ، کە پارچە کاغەزی بچووکی تێ

٢٩٣ سیرة ذاتیة : ٣٨٦ ـ ٣٨٧

خستبوو و ، خۆی لەسەری نووسیی بوون . ئێمەش ئەو پارچە کاغەزانەمان ئەهێنا و خێرا ئەمان‌نووسینەوە

خەریك بووم بە لای کاك جایلان چالیشقانەوە فێری نووسینی پیتە قورئانییەکان (پیتە عەرەبییەکان) ئەبووم . کاتێکیش، کە پاسەوانەکان چاویان پێمان ئەکەوت وا ئەنووسین ، هەوڵیان ئەدا بمان‌ترسێنن و ، هەرەشەمان لێ بکەن و، ئیهانەشمان بکەن ، بەڵام، کە بە خزمەتی مامۆستا ئەگەیشتم ئەیفەرموو:

ـ نەترسیت ... خوای گەورە بە سۆزی خۆی تۆی ناردووە بۆ ئێرە .. تۆ یەکجار خاوەن بەختیت و ، لەسەرت پێویستە زۆر سوپاسی خوا بکەیت .

فەرمایشتەکەی خەم و خەفەتێکی زۆری لە کۆڵمان ئەکردەوە و ئەی ڕەواندەوە . ئێمەش بە شەو و بە ڕۆژ سەرگەرمی نووسینەوە بووین، مامۆستاش هەڵەگیریی ئەوەی ئەکرد، کە ئێمە ئەمان‌نووسییەوە و دوعاشی بۆ ئەکردین ....

ئێمە بە هەموو جۆرە بیانوویەك چاوەڕوانی هەلێك بووین بۆ سەردانی مامۆستا .. بە بیانووی چوون بۆ لای سەرتاش، کە ژوورەکەی بەرامبەر ژوورەکەی مامۆستا بوو ، ئەمان توانیی سەردانی بکەین .[٢٩٤]

کاربەدەستان لە ئازاردانی مامۆستا و قوتابیەکانی دەست کۆتا نەبوون و ، مامۆستاش خەریکی خواپەرستیی و دانانی پەیامەکان بوو، و قوتابییەکانیش سەرگەرمی نووسینەوە و لێکۆڵینەوەی پەیامەکانی نوور و ، ڕێنمایکردنی بەندییەکان بوون ..

بەڵێ ، لەم بەندیخانەیەش دا زۆرێك لە تاوان باران تەوبەیان کرد ، کە هی وایان هەبوو بە بۆنەی تاوانی کوشتنەوە حوکمی لە سێدارەدانی بۆ دەرچوو بوو، وەك

٢٩٤رجل القدر : ٢٢٣ ـ ٢٢٤

بەندیی طاهیر کە نازناوی قەصابی لێ نرابوو، و بەندییەکان لێی ئەترسان، لەبەر ئەوەی لاشەیەکی کەتەی بەهێزی هەبوو دەست و پێی کۆت و زنجیر کرابوون .. لەبەر ئەوەش، کە بەندییەکان لێی ئەترسان هەرچیی بوتایە بە گوێیان ئەکرد و هیچ کەس بە پێچەوانەی ویستی ئەو نەئەجوولایەوە، سەیر لەوەدابوو، کە ئەم پیاوە تاوان بارە هەر بە یەك سەردانی لە مامۆستا لە ژوورەکەی خۆیدا بە تەواویی گۆررا ، بە شێوەك کە هەموو بەندیی و پاسەوان و لێ پرسراوەکان پێی سەرسام بوون، بووە مرۆڤێکی هێمن و لەسەرخۆ و نوێژەکانی لە کاتی خۆیاندا ئەنجام ئەدا و ، قسەی کەمی ئەکرد و ، قوتابیانی نووریشی خۆش ئەویستن .. [295]

کاربەدەستان بەندیخانەکەیان کردبووە گۆرستان ، بەوەی ترس و لەرزێکی زۆریان بردبووە دڵی بەندییەکانەوە و ، بۆ هەلێك ئەگەران سزایان بدەن .

ئەوەبوو لەسەر ئەوەی، کە بەندییەك لە پەنجەرەی ژوورەکەی مامۆستاوە سەلامی لە مامۆستا کردبوو زۆر بە توندیی لێیان دابوو .

کاتێکیش، کە مامۆستا زوبێر گۆندۆز ئالب هەلی دەست کەوتبوو بچێتە ژوورەکەی مامۆستاوە تا هەندێ پێویستیی بۆ جێبەجێ بکات ، گرتبوویان و هێنابوویان بۆ ژووری ئەشکەنجە و لەوێ لەسەر زەوییەکە درێژیان کردبوو و بە دار فەلاقەی ژێر پێیان کردبوو، هەرچیی دارەکە بەر پێی ئەکەوت هاواری ئەکرد :

ـ لێی دە ! لێی دە ! با بژیت دۆزەخ بۆ ستەم کاران ! با بژیت دۆزەخ بۆ ستەم کاران ! [296]

---

[295] رجل القدر : ٢٢٣ ـ ٢٢٤ ..

[296] رجل القدر : ٢٢٥

جارێکیان موحەممەد کایهانی بەرێوەبەری بەندیخانەی ئافیوون لە ڕۆژی جەژنی سەربەخۆیی تورکیادا ویستی داوێك بۆ مامۆستا نوورسیی بنێتەوە، فەرمانی دا ئالآیەکی تورکیی لە هۆڵەکەیدا دابکوترێت، هەرچیی لەوە مامۆستا نوورسیی نارەزایی لە ئالآکە دەر ئەبرێت ، یان ئەیدرێنێت چونکە پیاوێکە کۆنەپەرستە، ئەو کاتە ئەتوانێت تاوانباری بکات ، بەوەی، کە بە سووك سەیری ئالآی تورکیای کردووە و ، ئەمەش سووکایەتییە بە ئوممەتی تورکیی .

بەڵام مامۆستا بە ژیرانەی خۆی نەی هێشت ئەو داوەی، کە بەرێوەبەر بۆ ئەوی نابوویەوە سەر بگرێت ، ئەوەبوو بۆی نووسیی :

بەرێوەبەری بەرێز ! لەسەر داکوتانی ئالآیەك بە بۆنەی جەژنی سەربەخۆییەوە سوپاست ئەکەم، دیارە حکومەتی ئەنقەرە دەرکی بەوە کردووە، کە چاپ کردن و بلآوکردنەوەی ئەو کتێبەم (شەش هەنگاو) لە ئەستەنبوڵدا (لە کاتی بزووتنەوەی میللییدا) دژی ئینگلیز و دژی یۆنان هاوتای کاریگەریی یەك فیرقەی تەواوی سەربازیی بووە ، بۆیە موصطەفا کەمال بە جفرە دوو نامەی ناردن، کە داوای ئەکرد لە ئەنقەرە ئامادە بم ، هەتا خەڵاتم پێ بدات ، هەتا ئەوەبوو وتبووی: (ئێمە پێویستمان بەم زانا پاڵەوانە هەیە) .

کەواتە مافی خۆمە وێنەی ئەم ئالآیە لە هۆڵەکەمدا دابکوترێت، بەمە بەرێوەبەری بەندیخانە لووتی شکا [٢٩٧]

بەر لەوەی مامۆستا بزانێ (مدعي عام) لە مەحزەری تاوان بارکردنەکەیدا دەربارەی تێك‌دانی ئاسایشی ولآت چیی لەسەر نووسیوە ، وت و وێژێك لەگەڵ (مدعي عام) دا ئەکات و پێی ئەڵێت :

---

٢٩٧ رجل القدر : ٢٢٥

دوێنێ غەیبەتم کردیت ، ئەوەبوو بەو پۆلیسەم وت، کە لـە بریـی بەڕێوەبـەری بەندیخانە لێمی پرسییەوە : « خوا لەناوم بەرێت (سێ جار) ئەگەر زیاتر لە هەزار بەڕێوەبەری ئاسایش و هەزار (مدعي عام) خزمەتی ئاسایشی گشتیی ئەم وڵاتەم نەکردبێت » ..[298]

بە بۆنەی ئەوەوە، کە کاربەدەستان لەو زستانە سەختەدا ئازاری ئـەدەن و لـەو تەمەنە زۆرەدا بۆ ئەم شار و بۆ ئەو شار ئەیگوازنەوە و ، لـە شـوێنێکی سـارد و سردا بەندی ئەکەن، کە بە هیچ شێوەیەك مافی ئادەمیانەی بەرچاو نەگیرابێت، کە بە راستیی یەکجار تووڕە ئەبێت ، کەچیی باسی چاودێریی خوایی ئەکات کە چۆن دڵی ئاگادار کراوەتەوە و ، دەرسێکی ئیمانیی جوانی پێشکەش کراوە ، تا ئەوە بۆ خۆی و بۆ هەموو ئیماندارێك بکاتە ئامۆژگاریی ..

لەوە ئاگادار ئەکرێت، کە ئەوانەی ستەمی لێ ئەکەن با پێی نارەحەت نەبێت، چونکە قەدەری خواییش ـ کە عەدالەتێکی رێك و پێکە ـ بەشـی گـەورەی خـۆی هەیە، کە ئەو ستەمکارانە بەسەریدا زاڵ ئەکات و ، کە بڕیاریش دراوە رزقی لـە بەندیخانەدا بێت ، ئەبێت لەوێ بە نسیبی ببێت .. کەواتە پێویستە بۆ ئەو بەشـە گەورەیە رەزامەندیی تەواو بنوێنێت ..

هەروەها دانایەتیی و سۆز و بەزەیی پەروەردگاریش بەشـێکی زۆری لـەوەدا هەیە تا ئەوان بگەنە بەندیخانە و ، ببنە مایەی هیدایـەتی چـەندین تـاوانبـاری بەندیخانە و ، هیوا و دڵدانەوەیان پێشکەش بکەن ، بەمەش قوتابیان پاداشتێکی زۆریان دەستگیر ببێ، لەبەر ئەمە پێویستە هەزارەها جار سوپاس و شـوکرانەی خوا بکەن بەرامبەر بەو بەشە گەورەیە ، ئەویش بە ئارام گرتن ..

---

[298] سيرة ذاتية : ٣٨٧

هەروەها بەندەی ئیمان دار بەشی دەروونی خۆیشی لە کارەکەدا هەیە ، چونکە خاوەنی کەم و کورتیی و هەڵەی زۆرە و ، پێویستە ئەم لایەنەش بەرچاو بگیرێت، ئەویش بە تەوبە و پەشیمانیی و گەڕانەوە بۆ لای خوا ئەبێت و ، لۆمەی دەروون بکرێت، کە شایانی ئەم زللەیە

هەروەها هەندێ کارمەندی ساویلکە و ترسنۆکی خەڵەتاویش، کە بە فێڵ و تەڵەکەی دوژمنە شارراوەکان ستەم لە ئیمان داران ئەکەن ، ئەوانیش بەشی خۆیان هەیە ، بەڵام ئەوەتا پەیامەکانی نوور تۆڵەی خۆیان لەو موونافیقانە کردەوە، بەوەی، کە زللەی مەعنەویی کاریگەریان لێ دان .

دوایین بەشیش بەشی ئەو فەرمانبەرانەیە، کە لە کارەکەدان، جا لەبەر ئەوەی، کە لە لایەنی ئیمانەوە ، بیانەوێ و نەیانەوێ ، کەڵك وەرئەگرن ، کاتێك کە بە نیەتی رەخنەگرتنەوە سەرنجی پەیامەکان ئەدەن ، ئەوا ئەوانە چاوپۆشییان لێ ئەکرێت .

بەم ئاگادارکردنەوە مەعنەوییە مامۆستا بریاری دا بەوپەری ئارام و شوکرانەوە بە بەندیخانە رازیی بێت ، کە بریتییە لە قوتابخانەیەکی یووسفیی نوێ .. [٢٩٩]

هەروەها دەری ئەبرێت، کە ئەو لە تەمەنی حەفتا و پێنج ساڵییدایە و، پەیوەندیی بە دنیاوە نەماوە و ، زۆربەی خۆشەویستانی کۆچیان بۆ قیامەت کردووە، جا ژمارەیەکی زۆری پەیامەکان و ، زۆرێك لە خوشك و برایانی ئیمان داری خەریکن حەقیقەتەکانی ئیمان بڵاو ئەکەنەوە، هەروەها دەری ئەبرێت، کە مردن صەد جار لەو بەندیخانەیە چاکترە و ، بەندیخانەکەش صەد ئەوەندەی ژیانی دەرەوە چاکتر و بەکەڵکترە ، چونکە لە بەندیخانەدا وا لەگەڵ صەدەها بەندکراودا و

---

[٢٩٩] سيرة ذاتية : ٣٨٧ ـ ٣٨٨

، بە ناچاریی بەرامبەر بە ستەمی کاربەدەستانی بەندیخانە پێکەوە دان بە خۆیان دا ئەگرن، سەرەرای ئەو سۆز و بەزەییەی، کە بەرامبەر بە پیر و نەخۆشەکان لەلایەن مرۆڤە پاکەکانەوە دەرئەبرڕێت، بۆیە بە بەندکردن رازیی ئەبێت .[٣٠٠]

کاتێکیش، کە برا بۆ دادگای سێهەم ـ واتە دادگای ئافیوون ـ ، لە دەرەوەی دادگا ، لەبەر لاوازیی و پیریی و نەخۆشیی توانای نەبوو بە پێوە بوەستێت ، بۆیە لەسەر کورسییەك دانیشت، لەناکاو حاکم هات و مامۆستای دیی وا دانیشتووە، بۆیە بە تووڕەیی و ئیهانەکردنەوە وتی : ئەمە بۆچ بە پێوە چاوەڕوانیی ناکات ؟

بەم بێ‌ڕەحمییە مامۆستا دڵی دێتەوە یەك ، بەڵام، کە ئاور ئەداتەوە خەڵکێکی زۆر لە موسڵمانان ئەبینێ، کە بەوپەڕی دڵسۆزییەوە و ، بە چاوێکی پڕ لە فرمێسك و ، بە دڵێکی پر لە شەفەقەتەوە وەستاون و ، هیچ هێزێك ناتوانێ بڵاوەیان پێ بکات ، دڵی ئەگەشێتەوە و ، بەو بۆنەوە دوو حەقیقەت دێن بە دڵیدا :

حەقیقەتی یەکەم : دوژمنە شاراوەکانی مامۆستا و پەیامەکانی نوور قەناعەتیان بە هەندێ کارمەندی بێ‌ئاگا کردبوو ، هەتا دژایەتیی مامۆستا بکەن تا کەسایەتیی ئەو لەبەر چاوی خەڵکیی بخەن ، بەو هیوایەی کۆسپ و تەگەرە بخەنە بەر دەم فتووحاتی پەیامەکانی نوور، بەرامبەر بەم سووکایەتیی کردنە خوای گەورە کەسانێکی زۆری کردبووە دۆستی خزمەتی ئیمان ، بۆیە چاودێریی خوایی سەرنجی مامۆستای بۆ لای ئەوانە راکێشا ، تا سەیریان بکات چۆن بوونەتە پشتیوانی دڵسۆز و خەم خۆری خزمەتەکەی .

---

[٣٠٠] سیرة ذاتیة : ٣٨٨

لە کاتێکیشدا، کە مامۆستا وەڵامی پرسیارەکانی حاکمی تەحقیقی ئەدایەوە هەزار کەسێك لە پشتی پەنجەرەوە سەیریان ئەکرد و ، دۆستایەتیی خۆیان دەرئەبریی ، هەتا پۆلیس نەیان ئەتوانیی بلاوەیان پێ بکەن، ئەمەش بووە هۆی دڵخۆشکردنی مامۆستا بەم دۆستە راستەقینانە .

حەقیقەتی دووهەم : بەرامبەر بە سووکایەتیی کردن بە قوتابیانی نوور، کە گوایا ئاسایشی وڵات تێك ئەدەن و ، دوورخستنەوەی خەڵکیی لە خزمەتی ئیمان، رۆڵەکانی بەرەی داهاتوو پێشوازییەکی گەرم لە خزمەتی ئیمان ئەکەن ، چونکە بۆیان دەرئەکەوێت، کە شوێنکەوتوانی پەیامەکان بە دڵ و بە گیان پارێزگارییان لە ئاسایشی وڵات کردووە و ، دوژمنە شاراوەکانیان ، بە تایبەت شیووعییەت، ئاژاوە و پشێویی پەرە پێ ئەدەن، بەمە قوتابیانی پەیامەکان بە هۆی ئیمانی تەحقیقییەوە لە ماوەیەکی زۆردا و لە سەرانسەری وڵاتدا رووداوێکیان لە دەست دەر نەچووە، کە ببێتە مایەی تێکدانی ئاسایش، هەتا هەندێ ئەفسەری خاوەن ویژدانی سێ ویلایەت دەریان بریی کە قوتابییانی نوور ئەفسەری مەعنەوین بۆ ئاسایشی وڵات و ، چاکترین یارمەتیدەری دەوڵەتن ، چونکە بە خوێندنەوەی پەیامەکان و دەست خستنی ئیمانی تەحقیقیی پاسەوانێکی مەعنەویی لە بیر و هەستیدا دائەمەزرێنێت .[٣٠١]

لە یەکێ لە دانیشتنەکانی دادگای ئافیووندا ، ئەوەندە درێژەی کێشا هەتا کاتی نوێژی مەغریب هاتە بەرەوە،مامۆستا لە شوێنی خۆی هەستا و وتی : من نوێژ بەجێ ئەهێنم .

---

٣٠١ اللمعات : ٣٩٥ _ ٤٠٠ ، سیرة ذاتیة : ٣٨٨ _ ٣٨٩

حاکم ئەی ویست دادگا بەردەوام بێت بۆیە وتی : ئەتوانیی بە قەزا بی گێڕیتەوە

مامۆستا وەڵامی دایەوە : بە قەزا گێڕانەوە جائیز نیە .. من نوێژ بەجێ ئەهێنم .

پاشان رووی کردە دادگا و دای بە گوێیاندا :

ـ ئێمە بۆ ئەمە هاتووینەتە ئێرە هەتا بەرگریی لە مافی نوێژ بکەین ، چونکە لەوە زیاتر تاوانێکی دیکەمان نیە

دوای ئەوە دادگای بەجێ هێشت و ، فەرمانبەری بەندیخانەش لەگەڵیا رۆیشت و ، لە ژووری قەڵەمی دادگا نوێژی بەجێ هێنا

لە دوادانیشتنی دادگادا داوا لە مامۆستا کرا، کە ئەگەر شتێکی هەبێت و بیڵێت ، ئەویش وتی :

ـ ئەگەر تاوانێك لە ئارادا هەبێت ئەوە پەیوەندیی بە منەوە هەیە و ، براکانی ترم تاوانیان نیە، ئێمە خزمەتکاری قورئان و ، پاسەوانیی مەعنەویی ئەمن و ئاسایشین . [302]

کاتێکیش، کە دادگا گوێی بۆ شاهێدیی سێ هەواڵ دەرەکە گرت ، کە نێررابوون بۆ ئەمیرداغ تا چاودێریی کاری مامۆستا نوورسیی بکەن ، حاکم سەرسام بوو ، چونکە قسەکانیان ئەوەی ئەگەیاند، کە مامۆستا زانیویەتی بۆ چیی هاتوون و ، هەستی کردووە، کە ئەوانە کاریان سیخورییە ، نەك چاك کردنی کارەبا .. سەریان لەوە سور ئەما، کە مامۆستا چۆنی پێ زانیون ؟ بۆ ئەمە حاکم

---

[302] رجل القدر : ٢٢٦

پرسیاری لە مامۆستا کرد کە چۆن بەم کارەی زانیوە ، مامۆستاش وەڵامی دایەوە، کە لە خەودا ئاگادار کراوە .[٣٠٣]

مامۆستا لە دادگادا بەرگرییەکی پیاوانە لە خۆی و لە کارەکەی ئەکات، کاتێك، کە ئەیانەوێ بە دامەزراندنی کۆمەڵەیەکی نهێنیی تاوان باری بکەن ، کە گوایا ئەیەوێ دژی رژێمی وڵات کار بکات ..

دەری ئەبڕێت، کە بەڵێ ئەوان کۆمەڵەن ، بەڵام کۆمەڵەیەکی بێ زیان .. هەموو مەبەستێکیان بریتییە لە رزگارکردنی خۆیان و جەماوەری هاووڵاتیانیان لە سزای قیامەت و ، رزگارکردنیان لە ئاژاوە و سەرگەردانیی و ، بە حەقیقەتەکانی پەیامەکانی نوور شوورایەکی پۆڵایین بە دەوری خۆیاندا دروست بکەن هەتا بتوانن بەرهەڵستی هێرشە ستەم کارانەکەی مولحید و زیندیقان بکەن .

پاشان ئەیدا بە گوێیاندا، کە هەر سزایەکی بۆ بریار ئەدەن ئەو هیچ باکێکی نیە ، چونکە ئەو وا لە تەمەنی حەفتا و پێنج ساڵییدا و ، نزیکی دەرگای قەبر بۆتەوە و ، بەوپەری بەختەوەرییشی لە قەڵەم ئەدا کە ئەگەر ئەم یەك دوو ساڵەی، کە لە تەمەنی ماوە و ، ژیانێکی بێتاوان و مەزڵوومانەیە ، خوا بۆی بگۆڕێت بە پلەی شەهیدیی، پاشان لە لایشی یەقینە و هیچ گومانێکی لە دڵدا نیە، کە مردن بۆ یەکێکی وەك ئەو بریتییە لە مۆڵەت دان و ئازادکردن ، بەڵکو بریتییە لە بلیتی گەیشتن بە جیهانی دڵئارامیی و بەختەوەریی و ، لە پەیامەکانی نووریشدا هەزارەها سەلماندن بۆ ئەوە هەیە، لە سێدارەدانیش بۆ کەسانێکی وەك ئەو ئەوپەری بەختەوەرییە ، چونکە ئەوە کلیلی رەحمەتە و هەلێکی چاکیشە بۆ گەیشتن بە جیهانی هەمیشە مانەوە و نەمریی .

---

[٣٠٣] رجل القدر : ٢٢٦

پاشان روو ئەکاتە دوژمنـە شـارراوەکانی، کـە بـە نـارەوا سـزایان ئـەدەن و حکومەت لە دژیـان هـەڵ ئـەنێن ، ئەیـدا بـە گوێیـاندا، کـە لـە سـێدارەدانی راستەقینەی ئەبەدیی چاوەروانی ئەوانە و ، بە چەند قـاتیش موسـڵمانان تۆڵـەی خۆیان وەرئەگرنەوە [٣٠٤]

مامۆستا لە لایەن (مدعي عـام) ەوە تاوانێکی تریش ئەخرێتە ئەستۆی، کە ئەویش بریتییە لەوەی، کە مامۆستا نوورسیی موصطەفا کەمالی شوبهاندووە بە دەججال، مامۆستا پەرچی ئەو تاوان بارکردنە ئەداتەوە :

(مدعي عام) یەك دوو مەسەلەی تیشکی پێنجەم [٣٠٥] بەسـەر سـەرۆکێك‌دا جێبەجێ ئەکات کە مردووە و کاری بەسەر چووە ، هەتا ئەوە بکاتە بیانووی ئەوە هێرش بکاتە سەرمان و بە تاوانبار لە قەڵەمان بدات .

مامۆستا دەری ئەبرێت، کە ئەو باسانەی، کە ئەو نووسیوینی بە تایبەت باسی کەس ناکەن ، بەڵکو بە گشتیی باسەکە دەر ئەبرن .. کەواتە هیچ مانایەکی نیە هۆی هیچ و پووچ بتاشرێن بۆ تـاوانبـارکردنی قوتابیـانی نـوور و سـزادانیان .. ئەوەندە هەیە مامۆستا چەند فەرموودەیـەکی شـەریفی شـەرح کـردوون و ، لـە دادگاکانی تردا وەڵامی داوەتەوە

دەریشی ئەبرێت، کە ئەو سەرۆکە بۆ نۆکەریی کافران مزگـەوتی ئایاصـۆفیای گۆریوە بۆ مۆزەخانە و ، بنکەی مەشیەخەی گشتیی موسڵمانانیشی گۆریـوە بـۆ دواناوەندیی کچان و ، هیچ کات موسڵمانان بە بریاری وەها رازیی نابن ..

---

[٣٠٤] رجل القدر : ٢٢٦ ـ ٢٢٧

[٣٠٥] تیشکی پێنجەم هەر هەمووی باسی دەججال و فیتنەی ئاخرزەمان ئەکات و ، سیفەتەکانی دەججالیش بەسەر (مصطفی کمال) و دار و دەستەکەیدا ئەچەسپێ .

هەروەها دەری ئەبرێت، کە سزا و ئازاری ئەو رۆژانەی دواوە یەکجار سەخت بووە و، بە تەواویی بێزار بووە و ، بۆ رزگاربوونیش لەو ژیانە تاڵە دوو رێگا هەن : یان بەندیخانە ، یان قەبر ..

پاشان تاوانی سەر بە کۆمەڵەبوونی قوتابیانی نوور ئەداتە دواوە و ، ئەیشی سەلمێنێ، کە ئەوانەی ئەو تاوانە ئەخەنە دوایان ئاژاوەچیین و ، بۆ بەرژەوەندیی دوژمنانی موسڵمانان کار ئەکەن . بەڵکو لە هەموو دادگاکاندا بێتاوان دەرچوون، جگە لە دادگای ئەسکی شەهر، کە بەندیی ساڵێك بۆ مامۆستا و ، بەندیی شەش مانگیش بۆ پانزە قوتابیی لە کۆی (١٢٠) قوتابیی بڕییەوە .[٣٠٦]

لە شوێنێکی تردا بەرگریی لە پەیامەکان ئەکات و دەری ئەبرێ، کە هیچ کەس توانای نیە بەرابەرکێ لەگەڵ پەیامەکاندا بکات ، ئیتر با هیچ کەس خۆی ماندوو نەکات ، چونکە زانایان لەوە ئاگادارن، کە پەیامەکان راستییەکانی قورئان و ئیمان ئەسەلمێنن و ، بەهێزترین سەلماندنیان لە قورئانەوە دەستگیر بووە، و لەبەر ئەوەش، کە ئەم پەیامانە خزمەتکاری قورئانن و ، تەفسیرێکی ناوازەیشن بۆی ، ئەوا گەشاوەترین حەقیقەت و چەسپاوترین سەلماندنیان لە خۆ گرتووە و ، بە موعجیزەیەکی مەعنەویی قورئانیش بۆ ئەم چەرخە لە قەڵەم ئەدرێن و، بەربەستێکی سەختیشن لەبەردەم ئەو مەترسییانەدا، کە روو لەم ئوممەت و نیشتمانە ئەکەن .

کەواتە ئەم پەیامانە خزمەت پێشکەش ئەکەن و قوتابییەکانیش بە دڵ و بە گیان خۆشیان و کەسانی تریش پێیان پەروەردە ئەکەن، کەواتە لەسەر دەوڵەت و دەسەڵات پێویستە کۆمەکیی قوتابیان بکەن بۆ گەیاندنی دەرمانی پەیامەکان بە

[٣٠٦] رجل القدر : ٢٢٧ ـ ٢٢٩

هەموو گۆشەیەکی سەرزەویی ، نەك بیان‌ترسێنن و کۆسپ لەبەردەمیان‌دا ساز بکەن و ، هەروەك دەست ناخەنە کاری گۆڤار و رۆژنامە و کتێبی مولحیدەکانەوە، کە ولات بەرەو هەڵدێر ئەبەن ، هەق وایە دەستیش نەخەنە کاری پەیامەکانەوە، کە کاری کارمەندی دڵسۆزی ئاسایش ئەنجام ئەدەن و ، رەوشتە سووکەکان لە کۆمەڵگا دوور ئەخەنەوە .[٣٠٧]

هەر لەو بەرگریەیدا ئامۆژگاریی کاربەدەستان ئەکات هەتا واز لە پەیامەکان بهێنن و دژایەتییان نەکەن ، چونکە پەیامەکان قورئان پاڵپشتیانە و ، کۆمەکیی و پشت‌گیریی لەوەوە وەرئەگرن ، بۆیە بە هیچ کەس چار ناکرێن و ، هەرکەسیش هەوڵ بدا رووناکییان بکوژێنێتەوە ئەوە زیانی بە گەل و ولاتەکەی گەیاندووە، ئەگینا ئەوان ناکوژێنەوە، بەڵکو ئەچن بۆ شوێنێکی تر و ئەوێ رووناك ئەکەنەوە خۆ ئەگەر هەر کۆڵیان نەدا و بەرامبەر بە پەیامەکان وەستان، مامۆستا بەڵێنیان ئەداتێ، کە ئەگەر ئەوەندەی ژمارەی تاڵە مووی سەری گیانی هەبن و ، هەموو رۆژێك یەکێکیان بکێشن ، ئەوا هەرگیز ئەو سەرەی، کە نەذری کردووە خزمەتی حەقیقەتە قورئانییەکانی پێ بکات ، لەبەردەم زەندەقە و کوفری موطلەق دا نای چەمێنێتەوە و ، هەرگیز دەست بەرداری خزمەتی نوور نابێت.

مامۆستا ئەوەش روون ئەکاتەوە، کە مادەم حکومەت بە بۆنەی ئازادیی ویژدانەوە رێ لە مولحیدان ناگرێت ، هەق وایە رێش لەوانە نەگرێت، کە کەناریان گرتووە و خەریکی خواپەرستیین، دیارە لە هەموو سەرزەوییشدا هیچ میللەتێك

[٣٠٧] رسائل النور لا تنطفئ ، ترجمة عاصم الحسيني .

بەبێ دین ناژی و ، موسڵمانانیش هەزارساڵێکە سەرگەرمی خواپەرستیی و خۆ پەروەردە کردنن و ، تەقوا و صەلاحەتیش بە دەرمانی دەردی میللەت ئەزانن .[٣٠٨]

کاربەدەستان تاوانێکی تر ئەدەنە پاڵ مامۆستا کە گوایە شانازیی بە خۆیەوە ئەکات ، ئەویش ئەوە بە جوانیی روون ئەکاتەوە کە هیچ کات حەزی لە ناوبانگ و شوهرەت نەبووە و ، چەندین جاریش بە قوتابیە دڵسۆزەکانیدا هەڵ شاخیوە لەسەر ئەوەی، کە رێزی زیادیان لێ گرتووە و ، خۆی بە شایانی ئەوە نەزانیوە .

جارێکی تر ئەهلی دنیا ئاگادار ئەکاتەوە، کە با خۆیان ماندوو نەکەن و دژایەتیی لەگەڵ پەیامەکان و قوتابیەکانیاندا ، چونکە ئەم قوتابیانە رۆڵەی بەئەمەکیی ئەم میللەتە موسڵمانەن، کە بە درێژایی مێژوو خوێنی پەنجا ملیۆن شەهیدی پێشکەش بە ئیسلام کردووە و ، بەرگریی لێکردووە، کەواتە ناتوانن قوتابیان پەرتەوازە بکەن چونکە، بە دڵ و بە گیان باوەشیان بۆ پەیامەکان کردۆتەوە

هەر لە هۆڵی دادگادا مامۆستا نوورسیی بە سەری بەرزەوە بریارێکی ناوازە دەر ئەکات و ، ئەوپەری خۆنەویستیی دەرئەبڕێ و ، بۆ هەموانی ئەسەلمێنێ، کە ئاواتی ئەوەیە دوژمنەکانیشی لە سزای دۆزەخ سەرفراز بن .. بریاری دا، کە بە دڵ و بە گیان ئامادەیە چاوپۆشیی لەو کارمەندانە بکات، کە خەریکی رەخنەگرتن و هەڵ سەنگاندنی پەیامەکانی نوورن ، ئەگەر فەرمانی لەسێدارەدانی ئەویش دەربکەن ، بەو مەرجەی کەڵك لە پەیامەکان وەر بگرن و ئیمانیان پێیان بەهێز

---

[٣٠٨] رجل القدر : ٢٢٩ ـ ٢٣١

بکەن، کەواتە ئەم خزمەتە ئیمانییە بۆ هەموانە و جیاوازیی لە نێوان دۆست و دوژمن‌دا نیە [٣٠٩]

دەربارەی ژیانی لە ئەمیرداغ و ئافیوون‌دا ، مامۆستا بە پێنووسی خۆی لە پەیامی پیران‌دا ئەنووسێت :

« پاشان لەو کاتەدا، کە من زۆر پێویستییم بە حەسانەوە و گوێ نەدان بە خەم و خەفەتی دنیا هەبوو و دەبوا بە یەکجاریی لە سەرما بەدوور بوومایە، دوورخستنەوەم لەلایەن ئەمانەوە و ، گواستنەوەم لە شارێکەوە بۆ شارێکی تر کە لە توانامدا نەبێت ـ بە تایبەت لەم سەرما و سۆڵەیەدا ـ ، پاشان بەندکردنم و تەنگ پێ هەڵچنینم بەدەر لە توانای خۆم و بە شێوەیەك، کە هەست بە کینەیەکی شاراوە و کارێکی دەست قەست بکرێت .. ئەمە هەر هەمووی قین و بێزارییەکی نائاسایی بەرامبەر بەوانە لە دڵم‌دا دروست کرد، بەڵام عینایەتی خوایی بە فریامەوە هات و ، دڵمی لەم مانایە ئاگادار کرد.

« قەدەری خوایی ـ کە یەك پارچە عەدالەتە ـ دەستێکی یەکجار باڵای لەو ستەمە ئاشکرایەدا هەیە، کە ئەو مرۆڤانە لێتی ئەکەن و ، ئەو رزق و رۆزیەشت، کە لەناو بەندیخانەدا بۆت تەرخسان کراوە بانگی کردوویت بۆ ناو بەندیخانە ، دەی کەواتە لەسەرت پێویستە بەرامبەر بەو بەشەی قەدەر رەزامەندیی و تەسلیم بوون بنوێنی ..

هەروەها حیکمەت و رەحمەتی پەروەردگاریش بەشێکی زۆریان هەیە ، وەك گەیاندنی نوور و هیدایەت و بەخشینی هیوا بە دڵی بەندییەکان و دڵ دانەوەیان و،

---

٣٠٩ رجل القدر : ٢٣٢ ـ ٢٣٣

پاشان دەست خستنی پاداشتیش بۆ ئێوە، لەبەر ئەوە پێویستە ، بەرامبەر بەم بەختە چاکە ، ـ لەرێی ئارام گرتنەوە ـ هەزاران سوپاس و شوکرانەی خوا بکەن.

هەروەها نەفسیشت بەشی خۆی هەیە ، چونکە چەندین کەم و کوریی هەیە، جا پێویستە بەرامبەر بەم بەشەش ئیستیغفار و تەوبە و گەرانەوە بۆ لای خوا ئەنجام بدرێ و ، لۆمەی نەفسیش بکرێت، کە خۆی شایستەی ئەم زللەیە بووە

هەروەها هەندێ فەرمانبەری ساویلکە و ترسنۆك و خەڵەتاو ، کە بە فروفێڵی دوژمنە شارراوەکان ئەو ستەمانەیان پێ ئەنجام ئەدرێ ، ئەوانیش بەشی خۆیانیان هەیە و ، پەیامەکانی نووریش بە تەواویی تۆڵەیان لەو مونافیقانە سەند بۆت ، بەوەی، کە زللەی مەعنەویی سەرسامکەری لێ وەشاندن . دە با ئەو زللانە هەر بەشیان بن ..

بەڵام دوابەش بەشی ئەو فەرمانبەرانەیە، کە هۆی راستەقینەی (ئەم کارەساتانە) بوون، بەڵام لەبەر ئەوەی، کە ئەوانە لە کاتی سەرنجدان و خوێندنەوەی پەیامەکانی نووردا، بە نیازی رەخنە و توانجەوە ـ بیانەوێ یان نەیانەوێ ـ بە حەتمیی لەلایەنی ئیمانییەوە کەڵکیان وەرگرتووە ، ئەوا بە پێی دەستووری ﴿ والكاظمين الغيظ والعافين عن الناس ﴾ لێبووردن و چاوپۆشیی لێیان کارێکی دلێرانە و بەنەجابەتە

دوای ئەوەی، کە ئەم وریاکردنەوە و ئاگادارکردنەوەم وەرگرت ، کە هەر هەمووی حەق و حەقیقەتە ، بریارم دا لەم قوتابخانە یووسفییە نوێیەدا بە ئارام و شوکرانە و شادمانییەوە بمێنمەوە، بگرە هەتا بریارم دا یارمەتیی و کۆمەکیی ئەوانە بکەم، کە خراپەم بەرامبەر ئەکەن و دژایەتییم ئەکەن ، تا بە کەم و کورییەکی بێ زیان تەمێی نەفسم بکەم .

پاشان کەسێکی وەك، مـن، کـە لـە تەمـەنی حـەفتا و پێـنج سـاڵییدایە و، پەیوەندییشی بە دنیاوە بریوە و ، خۆشەویستانیشی لە حەفتا کەس‌دا تەنها پێنج کەسیان لە دنیادا ماون و ، حەفتا هەزار نوسخەی پەیامەکانی نووریش بەوپەری سەربەستییەوە ئـەرکی نـووریی سەرشـانی ئـەنجام ئـەدەن و ، ئەوەنـدەش بـرا و ئەوەندەش میرات گری هەن، کە فەرمان بەریی ئیمـان بـە هـەزاران زمـان ، لـە جیاتیی تاقە زمانێك ئەنجام بدەن .. کەواتە قەبر بۆ کەسێکی وەك من صەد جار لەم بەندیخانەیە چاکتر و زیاترە ، سەرەرای ئـەوەش، کـە ئـەم بەندیخانەیـە صـەد ئەوەندەی سەربەستیی کۆت و زنجیرکراوی دەرەوەش و ، ژیانی ژێر فەرمان سەپاندن و دەسەڵاتی کەسانی تریش کەڵك و حەسانەوەی زیاترە ، چونکە پیاو بە ناچاریی و لەگەڵ صەدەها بەندییدا بەرگەی فەرمان سەپاندنی هەندێ لێپرسراو بـە حـوکمی فەرمانبەرییەکان ، وەك بەرێوەبەر و سەرۆکی پاسەوانەکان دەگرێت ، ئیتر دڵدانەوە و رێزێکی برایانەی لە دۆستە زۆرەکانی دەور و بەریەوە دەست ئەکەوێت، کەچیی لە دەرەوەی بەندیخانە ئەبێ خۆی بە تەنیا بەرگەی دەسەڵاتی صەدان فەرمانبەر و لێپرسراو بگرێت .

هەروەها میهرەبانیی ئیسلامەتیی و فیطرەتی مرۆڤایەتیی هەوڵ ئەدەن سۆز و بەزەیی بەرامبەر بە پیران بنوێنن ، بە تایبەت ئەوانەی لـەم حاڵەتـەدان ، بەمـە نارەحەتیی و ئازاری بەندیخانەش ئەگۆرن بۆ سۆز و بـەزەیی ، لەبـەر ئەمـە هـەر هەمووی بە بەندیخانە رازیی بووم .

کاتێکیش، کە هێنرامە ئەم دادگا سێهەمە ، لەبەر ئـەوەی، کـە هەسـتم بـە ماندووبوون و نارەحەتیی ئەکرد کاتێ بە پێوە بوەستابایە ، بەبۆنـەی لاوازیـی و پیریی و نەخۆشیی سەختمەوە ، ئـەوەبوو لـە دەرەوەی دەرگـای دادگـادا لەسـەر

کورسییەك دانیشتم .. لە پڕێکدا حاکم هات و بە توورەیی و تێکەڵ بە سووك و کەم نرخ سەیر کردنەوە وتی: بۆچ ئەمە بە پێوە چاوەڕوانی ناکات ؟!

بۆ نەمانی رەحم و سۆز بەرامبەر بە پیران لە ناخی دڵمەوە توورە بووم .. کە ئاورم دایەوە ئەبینم وا کۆمەڵێکی زۆری موسڵمانان لە دەورمان جەمیان خواردووە و بە چاوێکی پر لە میهرەبانییەوە و ، بە دڵێکی پر لە سۆز و برایەتییەوە سەیرمان ئەکەن ، بە رادەیەك، کە هیچ کەس نەی ئەتوانی دەریان بکات و دووریان بخاتەوە لێرەدا ئەم دوو حەقیقەتە بە دڵمدا هاتن :

یەکەم :

دوژمنەکانم و ، دوژمنە شارراوەکانی نوور قەناعەتیان بە هەندێ فەرمان بەری بێئاگا کردووە و ، ئەم هەڵسوکەوتە سووك کەرانەیان پێ ئەنجام ئەدەن ، تا لەبەر چاوی خەڵکیدا من بشکێنن و ، ئەو خەڵکە لەوە لا پێ بدەن، کە هەرگیز من حەزی پێ ناکەم، کە بریتییە لە رووڵێنان و بە دەمەوە هاتنی خەڵکیی ، ئەمەش بەو نیازەوە، کە گوایا بەوە ئەتوانن دیوارێکی سەخت لەبەردەم شاڵاوی فتووحاتی نووردا دروست بکەن، جا بەرامبەر بەو سووك سەیرکردنەی، کە تاقە پیاوێك دەری بریی ، عینایەتی خوایی بە رێزلێنانێکەوە بۆ ئەو خزمەتە ئیمانییەی، کە پەیامەکان و قوتابیانی نوور پێشکەشی ئەکەن روومی بەرەو ئەو ((صەد)) کەسە وەرگێرا و فەرمووی : ((سەیری ئەوانە بکە ، کە بە دڵێکی پر لە میهرەبانیی و خەمباریی و دڵپێخۆش بوون و پەیوەندیی پتەوەوە ، بە بۆنەی ئەو خزمەتانەوە ، هاتوونەتە پێشوازییتان))

بگرە هەتا لە رۆژی دووهەمدا ، کاتێك، کە وەڵامی پرسیارەکانی حاکمی تەحقیقم ئەدایەوە ، هەزار کەس لە گۆرەپانەکەی بەرامبەر بە پەنجەرەکانی بارەگادا کۆ بووبوونەوە ، شێوەی روخساریان حاڵەتی ئەوانی دەرئەبریی و ئەیوت: ((ئەوانە

سەخڵەت مەکەن)) ، لەبەر پەیوەندیی پتەویشیان پێمانەوە ، پۆلیس نەیان توانیی بڵاوەیان پێ بکەن، ئا لەو کاتەدا ئەمەم بە دڵدا هات :

((ئەو خەڵکە ، لەم کاتە ناهەموارەدا ، بەدوای دڵدانەوەیەکی تەواو و، نوورێکی نەکوژاوە و ، ئیمانێکی دامەزراو و ، مژدەیەکی راستدا بە بەختەوەریی هەمیشەیی ئەگەڕێن .. بگرە بە فیطرەیان بە دوایاندا ئەگەڕێن .. جا ئەوەشیان بەرگوێ کەوتووە، کە ئەوەی ئەوان بە دوایدا ئەگەڕێن بە راستیی لە پەیامەکانی نووردا هەیە ، لەبەر ئەوە ئەم رێز و تەقدیرەی، کە بۆ شەخصی من ـ کە هیچ بایەخێکی نیە ـ دایئەنێن ، کە لە توانا و سنووری من بەدەرە ، لە روانگەی ئەوەوەیە، کە من خزمەتکارێکی ئیمانم .. خوا بکات خزمەتێکم بۆ ئیمان دابێ)) .

حەقیقەتی دووهەم :

ئەمەم بە دڵدا هات : بەرامبەر بە بێ رێز و سووك سەیرکردنمان بە بیانووی شێواندنی ئاسایشی گشتیی و ، بەرامبەر بە دوورخستنەوەی خەڵکیی لێمان ئەویش بە هەڵس و کەوتی نزم، کە چەند کەسێکی کەمی فریو دراو ئەنجامی ئەدەن ..لە بەرامبەر ئەمانەوە لەلایەن ئەهلی حەقیقەت و رۆڵەکانی بەرەی داهاتووەوە پێشوازییەکی گەرم و رێزێکی شایان بە ئێوەمانانتان لێ ئەگیرێت، بەڵێ ، لە کاتێکدا، کە ئاژاوە و تۆقاندن، کە پەردەی شیووعییەتیان لە خۆ پێچاوە چالاکییان لە زیاد بوونایە بۆ شێواندنی ئاسایشی گشتیی ، قوتابیانی نوور ئەو بەربادکردنە سامناکە ، بە هێزی ئیمانی تەحقیقیی ، لە سەرانسەری وڵاتدا دەوەستێنن و تێکی ئەشکێنن و ، بەوپەڕی گورج و گۆڵییەوە هەوڵ ئەدەن ئاسایش و یاسا لە بریی ترس و ئاژاوە جێگیر بکەن و ، لە ماوەی بیستساڵی رابوردووش دا هیچ رووداوێك دەربارەی شێواندنی ئاسایشەوە لەسەریان تۆمار نەکراوە ،

هەرچەندە قوتابیانی نوور زۆرن و لە سەرانسەری وڵاتدا بڵاوەیان کردووە .. هەتا لە پارێزگادا و ، لە چوار پارێزگای پەیوەندییداردا ، هیچ ئەفسەرێکی لێپرسراو رووداوێکی نەدیوە و تۆمار نەکردووە ، بگرە هەندێ ئەفسەری خاوەن ویژدانی سێ پارێزگا وتیان : ((قوتابیانی نوور ئەفسەری مەعنەویی ئاسایشی وڵاتن و ، لە پاراستنی ئاسایش و یاسادا یارمەتییمان ئەدەن ، بەوەی، کە ئیمانی تەحقیقیی لە بیری هەر کەسێکدا، کە پەیامەکانی نوور بخوێنێتەوە پاسەوانێك و چاودێرێك لەسەری دائەنێن و ، بەمەش هەوڵی پاراستنی ئاسایشی گشتیی ئەدەن)) .

بەندیخانەی دەنیزلییش نموونەیەکی روون و چاکە بۆ ئەم وتەیە .. هەر ئەوەندە بوو، کە قوتابیانی نوور و پەیامی ((میوە)) ـ کە بۆ بەندییەکان نووسرا بوو ـ چوونە بەندیخانەوە ، ئەوەبوو زیاتر لە (٢٠٠) دووصەد بەندیی تەوبەیان کرد و دەستیان دایە گوێڕایەڵیی و چاکەخوازیی ، ئەمەش لە ماوەی سێ مانگ یان زیاتردا، هەتا یەکێك لەوانەی، کە لە سێ کەس زیاتری کوشتبوون دەستی لە کوشتنی ئەسپێش ئەگێڕایەوە، هەر بەوەشەوە نەوەستا، کە ئەندامێکی بێ زیان بێت ، بەڵکو بووە ئەندامێکی بەکەڵکی بەسۆز بۆ وڵات .

ئەوەبوو فەرمانبەرە لێپرسراوەکان بە سەرسامیی و دڵ پێخۆش بوونەوە سەیری ئەم بارودۆخەیان ئەکرد ، هەتا هەندێ لە گەنجەکان بەر لەوەی بریاری دادگا وەر بگرن دەریان بریی، کە : ((ئەگەر قوتابیانی نوور لە بەندیخانەدا بمێننەوە ، ئەوا کارێك ئەکەین، کە خۆمان تاوان بار بکەین بۆ ئەوەی حوکم بدرێین تا لەگەڵیانا بمێنینەوە و ببینە قوتابیی ئەوان و بە رێنماییەکانیان خۆمان چاك بکەین و وەك ئەوانمان لێ بێت)) جا ئەوانەی، کە قوتابیانی نوور بە شێواندنی ئاسایش تاوان بار ئەکەن و ئەمانیش ئەمە تایبەتمەندیی و سیفەتیانە ، بێگومان ئەوانە بە شێوەیەکی جەرگ بڕ خۆیان تووشی هەڵە کردووە ، یان خەڵەتاون ، یان لە پێناوی

ئاژاوە و تۆقاندن دا کاربەدەستانی حکومـەت ـ بـە خۆیـان بـزانن یـا نـەزانن ـ ئەخەڵەتێن ، لەبەر ئەوە هەوڵی لەناو بردنمان ئەدەن و سزامان دەرخوارد ئەدەن ..

ئێمەش بەوانە ئەڵێین :

((مادەم مردن لەناو ناچێت و دەرگای قـەبریش داناخرێـت و ، کاروانـەکانی مرۆڤایەتییش بەوپەڕی پەلەوە لەم میـوانخانـەی دنیایـەدا لـە چـاو ون ئـەبن و ئەکەونە ئەودیوی ئاسۆوە .. کەواتە چار نیە و بەم نزیکانە لێك ئەبڕێن و ، ئێوەش لەسەر ستەمەکەتان سزایەکی سەخت ئەچێژن و ، بە لایەنی کەمەوە ئەو مەرگەی کە بە لای ستەم لێکراوانی ئەهلی ئیمانەوە بریتییە لە پشوودان لە مەینەتی دنیا ئەبێتە لەناودانێکی هەمیشەیی بۆتان و ، ئەو چێژە فانییانەش، کە پێیان دەست خەرۆ بوون و وا ئەزانن خۆتان بە هەتا هەتایی لە دنیادا ئەمێننەوە، ئەگۆڕێن بە ئێش و ئازاری بەردەوامی پرژانی هەتا هەتایی ..

حەقیقەتی ئیسلام، کە ئەم ئوممەتە دینداره بە خوێنی صەدان ملیۆن شەهیدی، کە لە پلەی ئەولیادان و ، بە شمشێری پاڵەوانە موجاهیدەکانی دەست خۆی خست و پارێزگاریی لێوە کرد ـ بە داخەوە ـ ئەمرۆ ئەو حەقیقەتە هەنـدێ جـار دوژمنـە موونافیقە شارراوەکانمان ناوی ((تەریقەتی صـۆفێتیی)) لێ ئـەنێن و ، وەهاشـی دەرئەخەن، کە تەریقەتی صۆفێتیی، کە بریتییە لە تاقە تیشـکێکی ئـەو خـۆرە درەوشاوەیە ، خۆرەکە خۆیەتی ، تا هەندێ فەرمانبەری ساویلکەی پێ هـەڵبنێن و، ناوی ((تەریقەتی صۆفێتیی)) یان ((کۆمەڵەیەکی سیاسـیی)) بەسـەر ئـەو قوتابیانەی پەیامەکانی نووردا دەربڕن، کە بەوپەڕی لێـبڕان و چـالاکییەوە ، بـۆ دەرخستنی حەقیقەتی قورئان و حەقیقەتەکانی ئیمان ، کۆشش ئەکەن ، کە جگە لە ناشیرین کردنمان و هەڵنانی کاربەدەستان لە دژمان هـیچ مەبەسـتێکی تریـان

نیە، جا ئێمە ئەو وتەیەمان بەوانیش و بەوانەش، کە گوێیان لێ ڕائەگرن ئەڵێین، کە لەبەردەم دادگا دادپەروەرەکەی دەنیزلییدا وتمان :

((ئەو حەقیقەتە پیرۆزەی، کە ملیۆنەها سەر بوونەتە قوربانی ، با سەری ئێمەش بە قوربانی بێت .. خۆ ئەگەر ئاگری هەموو دنیا لەسەر سەرمان بکەنەوە، ئەوا ئەو سەرانەمان، کە خۆیان کردۆتە قوربانی حەقیقەتی قورئانیی، بە کۆمەکیی خوا ، دانانەوێنرێن و جڵەوی کاروباریان نادەنە دەست زەندەقە و ، دەست لە ئەرکی پیرۆزی سەر شانیان هەڵ ناگرن)) .[٣١٠]

مامۆستا بە نارەوا حوکم درا و ، بەبێتاوان تاوانبار کرا ، لەگەڵ ئەوەش دا، کە خۆی خەتی ناخۆش بوو و ، نەخۆشیش بوو ، نەیان هێشت کەسێك یارمەتیی بدات و وەڵامی بۆ بنووسێت ، ناچار شکاتی بردە بەردەم دادگای تەمییز و بە (١٠) دە خاڵ گرنگترینی ئەو بەڵا و موسیبەتانەی خستە بەردەمیان، کە لە ماوەی(٢٣) بیست و سێ ساڵی رابوردوودا رووبەرووی بوونەوە، کە بە کورتە ئەمانەن :

یەکەم : لە بەندیخانە و دادگای ئافیوون‌دا ستەمێکی زۆری لێ کراوە، بۆ نموونە : لە دادگادا سێ جار لائیحەی تاوانبارکردنی مامۆستا خوێندراوەتەوە و هەر جارێکیش دوو سەعاتی پێ چووە .. سەرەرای ئەوەش، کە پڕ بووە لە درۆ و بوختان ، مامۆستا داوای پێنج یان دە دەقیقەی کردووە مۆڵەتی بدەن تا وەڵام بداتەوە ، کەچیی ماوەیان نەداوە، مامۆستا خۆی هەشتا و یەك هەڵەی لەو لائیحەیە ژماردووە، کە بریتیی بووە لە پانزە لاپەرە .

دووهەم : کە مامۆستا تەفسیری کۆمەڵە ئایەتێك دەربارەی حیجاب و، میرات و ، ذیکری خوا و ، فرەژنیی ئەکات ، بەو کارەی تاوانباری ئەکەن.

---

[٣١٠] پەیامی پیران : ٦٦ ـ ٧١

سێهەم : یەکێکی تر لە تاوانەکانی، کە لە سەری سزایان دا بریتیی بوو: لە تێك دانی ئاسایشی وڵات ، بە مەرجێك مامۆستا و قوتابیەکانی بە هیچ شێوەیەك نەبوونەتە هۆی تێك دانی ئاسایش و ، هیچ کردەوەیەکی ناپاسایییان لە دەست دەر نەچووە

چوارەم : لەسەر نەکردنی شەپقەشیان بە هۆیەکی گرنگ لە قەڵەم دا بۆ تاوان بارکردنی ، بە رادەیەك، کە نەیان هێشت بەرگریی لە خۆی بکات .

پێنجەم : پەیامەکانی نوور، کە بوونەتە مایەی هیدایەتی هەزاران کەس و ، ئیمانیان پێ رزگار بووە ، لە هیچ و خۆرایی دەستیان بە سەردا ئەگیرا

شەشەم : هەندێ لە قوتابیەکانی ظەننی چاکیان بە مامۆستا بووە و ، بە کەسێکی دین دار و موبارەکیان زانیوە ، بگرە هەندێ پلە و پایەی مەعنەوییان پێ بەخشیوە ، ئەمەش لە روانگەی ئەو خێر و بەرەکەتەوە، کە بە خوێندنەوەی پەیامەکانی نوور دەستیان کەوتووە .. جا کاربەدەستان ئەمە ئەکەنە بیانوو بۆ تاوانبارکردن و سزادانی .

حەوتەم : هەرچەندە دادگای دەنیزلیی و ، دادگای تاوانە گەورەکانی ئەنقەرە و، دادگاکانی تەمییز بە کۆی دەنگ بریاری بێ تاوانیی مامۆستایان دەرکرد ، کەچیی کاربەدەستان لە سزادان و بەندکردنی دەست کۆتا نەبوون ، بەڵکو بە درۆ و بوختان هەوڵیان ئەدا تاوانباری بکەن .

هەشتەم : پەیامی تیشکی پێنجەم دوو ساڵ لەبەردەستی دادگای دەنیزلیی و ئەنقەرەدا بوو، پاشان گێررایەوە بۆ مامۆستا و ، مۆڵەتی بڵاوکردنەوەشی درا ئیتر مامۆستاش رێی دا قوتابیەکانی بڵاوی بکەنەوە، کەچیی کاربەدەستان هەر خەریکی تاوانبارکردنی مامۆستا بوون، لەسەر ئەو پەیامە ..

نۆهەم و دەهەم : دوو خاڵی گرنگن و مامۆستا حەز ناكات بڵاویان بكاتەوە [٣١١]

لە بەندیخانەی ئافیوون دا مامۆستا ئەم پەیامانەی نووسیین :

١ ـ پەیامی (الحجة الزهراء)

٢ ـ ئومێدی پانزەهەمی لەمعەی بیست و شەشەم ، واتە پەیامی پیران.

٣ ـ تیشكی چواردەهەم، كە بریتییە لە نامەی ئامۆژگاریی و ڕێ نیشان دان بۆ قوتابیە دڵسۆزەكانی، كە ژمارەیان ئەگاتە (١٩١) صەد و نەوەد و یەك نامە لەگەڵ (٢١) بیست و یەك بەرگریی .

٤ ـ مەقامی دووهەمی وتەی سیانزەهەم، كە بریتییە: لە كۆمەڵە نامەیەكی بەندیخانەی ئافیوون، كە ئاراستەی گەنجان و بەندكراوان كراون ، دواتر لە رابەری لاواندا كۆ كرانەوە

شایانی باسە، كە كۆی نووسینەكانی مامۆستا نوورسیی لە بەندیخانەی ئافیوون دا ئەگاتە (٥٠٠) پێنج صەد لاپەرە و ، كۆی هەموو نووسینەكانیشی تا كۆتایی بەندیخانەی ئافیوون ئەگاتە (٥٠٠٠) پێنج هەزار لاپەرە (ب٣ / ١٣٠٥) .[٣١٢]

بەرێز مامۆستا بایرام یۆكسێل، كە یەكێكە لە قوتابیە ناسراوەكانی مامۆستا و جێ‌متمانەی مامۆستا بووە، باسی چۆنیەتیی نووسینی پەیامەكانی نوورمان بۆ ئەكات، كە كاری سەرەكیی و هەمیشەیی قوتابیانی نوور بریتیی بووە: لە نووسینەوەی پەیامەكان .

---

[٣١١] سيرة ذاتية : ٤٠٧ ـ ٤١٦

[٣١٢] سيرة ذاتية : ٤٣٢

کاتێك، کە قوتابیە بەندییەکان نزیکی ژوورەکەی مامۆستا ئەکەوتنەوە ، شەو و رۆژ بوایە دەنگی دوعا و نوێژ و ذیکر و تەسبیحاتی مامۆستایان وەك دەنگی هەنگ ئەبیست .

قوتابیەکانیش بە نهێنیی چاودێریی کارەکانی مامۆستایان ئەکرد، ئەوەبوو لە شەوێکی درەنگ‌دا سەرنجی ژوورەکەی مامۆستایان ئەدا ئەبینن چراکەی بە کزیی هەڵ کردووە و ، خۆیشی سەرگەرمی ذیکر و دوعاکردنە .. ئا لەو کاتانەی ژیانی بەندیخانەی ئافیوون‌دا مامۆستا تیشکی پانزەهەمینی نووسیی، کە ناوی (الحجة الزهراء) ە لە کاتی دانانی ئەو پەیامەدا بەینا و بەین قوتابیەکان لە ژێر پەنجەرەی ژوورەکەی مامۆستادا تێپەریان ئەکرد ، کە چاوی پێیان ئەکەوت پاکەتە شقارتەی بۆ فرێ ئەدان، کە هەندێك لە تیشکی پانزەهەمی خستبووە ناوی و، ئەوانیش دانەیەکیان لە بەری ئەنووسییەوە و ، بەم شێوەیەش ئەیان پاراست. (ص / ٣ / ٣٢)[٣١٣]

---

[٣١٣] سیرة ذاتیة : ٤٣٢

بەشی سیانزەهەم

ساڵەکانی کۆتایی لە ئیسپارتە

ساڵی ۱۹۵۰ ز :

مامۆستا و قوتابیەکانی ئەو ماوەیەی، کە بۆیان دیاریی کرابوو لە بەندیخانەی ئافیوون بەسەریان برد و لە ۲۰ / ۹ / ۱۹٤۹ دا ئازاد کران ، بەڵام نەیانهێشت مامۆستا نوورسیی ئافیوون بەجێ بهێڵێ هەتا ۲ / ۱۲ / ۱۹٤۹ ، ئەوەبوو لەو رۆژەدا بە یاوەریی پۆلیسێك رەوانەی ئەمیرداغ کرا و ، لەوێ بۆ ماوەی دوو ساڵ بە زۆر نیشتەجێ کرا

مامۆستا نوورسیی لەم ماوەیەدا نامەی پیرۆزبایی بۆ قوتابیەکانی ئەنارد و ، بە هۆی قوتابیی دڵسۆز و گوێرایەڵیەوە ، مامۆستا موصطەفا صونگور ، نوسخەیەکی بژارکراوی لە سەرجەمی پەیامەکانی نووری نارد بۆ سەرۆکی کاروباری دینیی [٣١٤] هەروەها نامەیەکی رێك و پێکی دۆستانەش بۆ سەرۆکی کاروباری دینیی ئەنێرێت ، کە تیایا رەزامەندیی لە هەڵوێستی ئەو مامۆستایانە دەرئەبرێت، کە بە روخصەی شەرعیی کار ئەکەن و ، لەو رێگاوە خزمەت بە دین ئەکەن، مامۆستا داوا لە سەرۆکی کاروباری دینیی ئەکات، کە سیی نوسخە لە سەرجەمی پەیامەکان بە رۆنیۆ وێنە بگرێتەوە و ، دابەشیان بکات بەسەر لقەکانی سەرۆکایەتیی کاروباری دینیی‌دا لە سەرانسەری وڵاتدا .. ئەوەش ئەنووسێت، کە

---

[٣١٤] سيرة ذاتية : ٤٣٥

خزمەت کردنی پەیامەکانی نوور و بڵاوکردنەوەیان ئەرکی سەر شانی قوتابخانەی شەرعییە و ، سەرۆکایەتییش بناغە و سەرۆك و قوتابیی قوتابخانەی شەرعییە، کەواتە پەیامەکان موڵکی راستەقینەی ئەوانە، مامۆستا داوای چاپکردنی ئەو نوسخە قورئانەش ئەکات، کە (توافقات) روون ئەکاتەوە [٣١٥]

دوای گەیاندنی نامەکە مامۆستا صونگور بە نامەیەك مامۆستا نوورسیی ئاگادار ئەکات، کە بەڕێز ئەحمەد حەمدیی سەرۆکی دیوانی کاروباری دینیی بەوپەری شادمانییەوە دیارییەکەی وەرگرت و بەڵێنی چاپکردنیشی دا [٣١٦]

لە ساڵی ١٩٥٠ دا هەڵبژاردن کرا ، بۆ ئەمە پارتی گەلی کۆماریی دەستی دایە دڵراکێشانی خەڵك بەو هیوایەی دەنگی بۆ بدرێت، ئەوەبوو بەڵێنی کردنەوەی قوتابخانەی لەبەرکردنی قورئان و ، تەکبیرەی جەژن بە زمانی عەرەبیی و، کردنەوەی کۆلێژی شەریعەت لە ئانقەرە دا ، بەڵام میللەت بەو شتانە دڵخۆش نەبوو و ، دژایەتیی ئەو پارتەی بۆ دین هەر لە یاد بوو، بۆیە لەو هەڵبژاردنەدا زۆرینەی دەنگەکان بە پارتی دیموکراتیی دران و ، ئەو پارتە ٣٩٦ دەنگی بەرامبەر بە ٦٨ دەنگی پارتی گەلی کۆماریی هێنا و ، لە ١٦ / ٥ / ١٩٥٠ دا حوکمی وڵاتی گرتە دەست و چەند کارێکی جوانی بەرامبەر بە دینی ئیسلام ئەنجام دا وەك :

١ ـ لە ١٦ / ٦ / ١٩٥٠ دا بانگدان کرایەوە بە عەرەبیی .

٢ ـ لە ١٤ / ٧ / ١٩٥٠ دا قانوونی چاوپۆشیی گشتیی دەرچوو .

---

[٣١٥] سيرة ذاتية : ٤٣٥ ـ ٤٣٦

[٣١٦] الملاحق ، ملحق أميرداغ : ٢ / ٣٢٧

٣ ـ لە ٥ / ٨ / ١٩٥٠ دا یاساغیی لەسەر رادیۆی قورئانی پیرۆز و بەرنامە دینییەکان هەڵگیرا

٤ ـ لە ٢١ / ١٠ / ١٩٥٠ دا دەرسی دین لە قوتابخانە سەرەتاییەکاندا بە رەسمیی مۆڵەتی پیّ درا

٥ ـ لە ١٠ / ٨ / ١٩٥٢ دا پەمانگاکانی دیّهاتەکان داخران ، چونکە دەرسی ئیلحادییان تیا ئەخویّنرا

٦ ـ دەرسی دین بە رەسمیی لە ١٣ / ٩ / ١٩٥٦ دا بۆ قوتابخانە ناوەندییەکان ماوەی پیّ درا

لە دوای دەرچوونی پارتی دیموکراسیی لە هەڵبژاردنەکاندا مامۆستا نوورسیی بروسکەیەکی پیرۆزبایی بۆ جەلال بایاری سەرۆك کۆمار نارد ، بەو هیوایەی، کە خوا پشتیان بگریّت و بۆ خزمەتی ئیسلام سەرکەوتوویان بکات .[٣١٧]

جا مامۆستا ئەم بروسکەیە بە زوبەیر گوندۆز ئاڵبی قوتابیی ئەنووسیّت و، پاشان ئاور ئەداتەوە بۆ لای و لیّی ئەپرسیّت :

ئایا ئەزانیت ئەم بروسکەی پیرۆزباییە بۆچ ئەنیّرم ؟

مامۆستا زوبەیر بیّدەنگ ئەبیّت و ، مامۆستا نوورسییش بۆی روون ئەکاتەوە :

کۆمارییەکان بە دیموکراتییەکان ئەڵیّن : راستە سەعید لەگەڵ ئیّمەدا نیە، هەروەها لەگەڵ ئیّوەش دا نیە ، بەڵکو مەبەستیّکی تری بەرچاو گرتووە، ئیتر بەم وتەیە ئەیانخەڵەتیّنن و ، وایان لیّ ئەکەن هیّزی دەوڵەت دژی دینداران و ، دژی قوتابیانی نوور بە کار بهیّنن، بەڵام هەر، کە دیموکراتییەکان ئەم بروسکەی

[٣١٧] سيرة ذاتية : ٤٣٧ ، رجل القدر : ٢٥١

پیرۆزباییەیان وەرگرت پێیان ئەڵێن : سەعید دۆستی ئێمەیە، ئیتر ئەو کاتە هێزی دەوڵەت بۆ غەیری رێی راستی خۆی بەکار ناهێنرێت . (ش / ٣٨٢) .

کە بروسکەکە گەیشتە دەست سەرۆك کۆمار وەڵامی بروسکەکەی بۆ مامۆستا ناردەوە و ، سوپاسێکی بێ پایانیشی کرد [٣١٨]

هەر لەم ساڵەدا ، ساڵی ١٩٥٠ ، حکومەتی نوێی تورکیا ، بە هەوڵ و کۆششی عەدنان مەندەریسی سەرۆك وەزیران ، بریاری دا، کە بانگی موحەممەدیی بە شێوە شەرعییەکەی ، واتە بە زمانی عەرەبیی ، پەخش بکرێت ، دوای ئەوەی، کە لە ساڵی ١٩٢٨ ەوە قەدەغە کرابوو، هەتا ئەوەبوو لەلایەن صەدان گەنجی رۆشنبیرەوە بروسکەی دەست خۆشیی بۆ سەرۆك وەزیران نێردرا [٣١٩]

ساڵی ١٩٥١ :

لەم ساڵەدا مامۆستا نوورسیی نوسخەیەك لە دەست نووسی پەیامی (ذو الفقار) ی پێشکەش بە پاپا کرد و ، ڤاتیکانیش بە رێزەوە بروسکەی دەست خۆشیی بۆ مامۆستا ناردەوە [٣٢٠]

هەر لەم ساڵەدا مامۆستا نامەیەکی بۆ ئانقەرە بۆ سەرۆك کۆمار و ئەندامانی ئەنجومەنی وەزیران نارد و تیایا روونی کردەوە، کە قوتابیانی نوور لە سیاسەت کەناریان گرتووە و ، نایانەوێ دین بکەنە داردەستی سیاسەت و ، مەبەستیان

---

[٣١٨] سيرة ذاتية : ٤٣٧ ـ ٤٣٨ ، رجل القدر : ٢٥٢

[٣١٩] سيرة ذاتية : ٤٣٨

[٣٢٠] الملاحق ، ملحق أميرداغ : ٢ / ٣٤٦ ، رجل القدر : ٢٥٢ ـ ٢٥٣

تەنها رەزامەندیی خوایە و ، هەرگیز دین ناکەنە داردەستی سیاسەت یان دەسەڵات یان دنیا هەر هەمووی .[٣٢١]

دوای ئەوەی مامۆستا نوورسیی دوو ساڵی لە ئەمیرداغ بەسەر برد ، لە مانگی ئەیلوولی ١٩٥١ دا بەرەو ئەسکی شەهر کەوتە رێ و ، لەوێ لە ئوتێلی یەڵدزدا نزیکەی مانگ و نیوێك جێگیر بوو، و نامەیەکی دوور و درێژیشی بۆ قوتابیەکانی نووسیی .[٣٢٢]

ساڵی ١٩٥٢ :

دوای ئەوە مامۆستا لە کۆتایی ساڵی ١٩٥١دا بەرەو ئیسپارتە کەوتە رێ و حەفتا رۆژی تێدا مایەوە، لەوێ بە قوتابیەکانی گەیشت و ، رۆژانی رابوردوویان ئەهێنایەوە یاد

لەو رۆژانەدا هەندێ لە قوتابیانی زانکۆ لە ئەستەنبووڵ پەیامی رابەری لاوانیان بە پیتی لاتینیی بە چاپ گەیاند، لەسەر ئەمە دەعوا لەسەر مامۆستا نووسرا، کە گوایە پێچەوانەی مادەی (١٦٣) ی دەستووری تورکیی جووڵاوەتەوە ، کە هەموو چالاکییەك یاساغ ئەکات، کە مەبەستی دامەزراندنی دەوڵەت بێت لەسەر بنەمای دینی ئیسلام .

مامۆستا بانگ کرا بۆ ئەستەنبووڵ هەتا بیرێتە بەردەم دادگای جەزای گەورە. ئەوەبوو رۆژی ٢٢ / ١ / ١٩٥٢ بۆ لێکۆڵینەوە لەو دەعوایە دیاریی کرا.

---

[٣٢١] الملاحق ، ملحق أميرداغ : ٢ / ٣٣٣ ـ ٣٣٤

[٣٢٢] سيرة ذاتية : ٤٤١ ، رجل القدر : ٢٥٣

مامۆستا لە ١٥ / ١ / ١٩٥٢دا بەرەو ئەستەنبوولٚ کەوتە رێ، مامۆستا (٢٧) بیست و حەوت ساڵ لەوەو پێش سەردانی ئەستەنبوڵی کردبوو ، بۆیە خەڵکێکی زۆر بۆ سەردانی بەرەو ئوتێلی ئاق شەهر و ، پاشانیش ئوتێلی (رشادیة) کەوتنە رێ .

لە رۆژی ٢٢ / ١ دا دادگا بەسترا و ، مامۆستاش ـ کە صەدان لە قوتابیانی نوور دەوریان دابوو ـ هات بۆ دادگا، هۆڵی دادگا لە خەڵك پر بوو بوو، هەر هەمووان چاوەروانی ئەنجامی دادگا بوون ، بە تاسەوە بوون، بزانن زانای خواناس لەبەردەم دادگادا هەڵوێستی چۆن ئەبێت !! بەڵێ رێ رەوان و شەقامەکان پربوون لە خەڵك ..

مامۆستا لە شوێنی تاوانباراندا دانیشت .. (مدعي عام) یش دەستی بە خوێندنەوەی تەقریری ئەو خەبیرانە کرد، کە وردبینیی پەیامی رابەری لاوانیان پێ سپێررا بوو ..

مامۆستا دادگایی کرا .. خەبیرەکانیش ئەوەیان دەربریی بوو، کە دانەری ئەو پەیامە هەوڵ ئەدات فیکرەی دین بڵاوە پێ بکات و ، ئەیەوێ نەخشەیەکی تایبەت بۆ گەنجەکان بکێشێت و ، داوایش لە ئافرەتان ئەکات خۆیان داپۆشن و بە جل و بەرگی سفوورانەوە لە ماڵ دەرنەچن، هەروەها داوای خوێندنی دەرسی دین ئەکات، کەواتە ئەیەوێت دەوڵەتێك لەسەر بنەما دینییەکان دابمەزرێنێت، دوای ئەوەی، کە (مدعي عام) تەقریری تاوانبارکردنەکەی خوێندەوە ، مامۆستا (بدیع الزمان) یش وەڵامی دانەوە [٣٢٣]

---

[٣٢٣] سيرة ذاتية : ٤٤٤ ـ ٤٤٥

مامۆستا بە وردیی ستەم و دەست درێژییەکانی حکومەتەکانی تورکیا ئەخاتە بەرچاو لە ماوەی (٢٨)بیست و هەشت ساڵدا [٣٢٤]

بەم شێوەیە دانیشتنی یەکەمی دادگا کۆتایی پێ هات ، بەو هیوایەی، کە لە ١٩ی شوباطدا دانیشتنی دووهەم ساز بکرێت .[٣٢٥]

لە کاتی دیاریکراودا دانیشتنی دووهەمی دادگا ساز کرا ، بەڵام ئەوندە قەڵەباڵغ بوو بە پۆلیسیش چار نەئەکران .

دادگا سەرنجی دا لەو حاڵەتەدا کاری بدیع الزمان جێبەجێ ناکرێ ، بۆیە سەرۆکی دادگا داوای لە خەڵکەکە کرد ماوە بدەن تا دادگا کاری خۆی ئەنجام بدات .

بەم داوایە خەڵکەکە کشانە دواوە و ، دادگاش دەستی بە کاری خۆی کرد، ئەوەبوو خاوەنی چاپخانەکەیان بانگ کرد و ، گوێش بۆ شاهێدیی پۆلیس گیرا، مامۆستاش رەخنەی لە تەقریری خەبیرەکان پێشکەش بە دادگا کرد، کە کاتی نوێژی عەسر هاتە کایەوە ، مامۆستا داوای کرد مۆڵەتی بدەن نوێژ بکات ، دادگا داواکەی جێبەجێ کرد ، ئەوەبوو سەرۆکی دادگا کۆتایی بە دانیشتنی دووهەمی ئەو دادگایە هێنا

دانیشتنی سێهەمیش لە ٥ / ٣ / ١٩٥٢دا ئەنجام درا .. ئەمجارە حکومەت صەدان پۆلیسی هێنا بۆ پاراستنی دادگا

---

[٣٢٤] سيرة ذاتية : ٤٤٦ ـ ٤٤٨

[٣٢٥] سيرة ذاتية : ٤٤٨

سەرەتا دادگا گوێی بۆ شاهێدیی ئەو قوتابییەی زانكۆ گرت، كە پەيامەكـەی چاپ كردبوو، پاشان پارێزەرەكانی مامۆستا بەرگرییان لە مامۆستا كرد و پەرچی ئەو تاوانانەيان دايەوە، كە خرابوونە ئەستۆی مامۆستا .[٣٢٦]

يەكێك لەو پارێزەرانە ناوی مەهری حەلاو بوو و ، يەكێكی تريان سـني الـدين باشاق و ، يەكێكی تريان عەبدوررەحمان شەرەف لاچ ..

لە كۆتايدا سەرۆكی دادگا رووی كردە مامۆستا و لێی پرسيی :

ـ سەرەرای ئەوەی وتت ، شتی تر هەيە پێت خۆش بێت بيڵێی ؟

ـ تكام وايە ماوەم بدەن وشەيەك زياد بكەم .

ـ فەرموون .

ـ من شايانی ئەو ستايشە نيم، كە وەكيلە بەرێزەكانم بۆميان كرد ، چونكە من تەنها خزمەتكارێكی دەستەوسانی قورئـان و ئيمـانم، جگـە لەمـە هيچـم نيـە بيڵێم .[٣٢٧]

بەم شێوەيە دادگا كۆتايی بە كارەكانی هێنا و ، دوای راوێژيش دەستەی دادگا بە يەك دەنگيی بڕياری بێ تاوانيی مامۆستای ئاشكرا كرد و ، قوتابيەكانی زانكۆ و خەڵكيی ئامادەی هۆڵی دادگاش چەپڵەيەكی توندیان بۆ ئەو بڕيارە لێ دا ..[٣٢٨]

لە هەمان كاتدا نووسەرە ئيسلامييەكان لە رۆژنامە و گۆڤارەكاندا دەستيان دايە نووسين لەسەر كارەكانی مامۆستا نوورسيی و چالاكيی قوتابيانی نوور ، وەك مامۆستا ئەشرەف ئەديب، كە لە گۆڤاری (سبيل الرشاد) ی بەرگی پێنجـەمی

---

[٣٢٦] سيرة ذاتية : ٤٤٨ ـ ٤٤٩ ، رجل القدر : ٢٥٨ ـ ٢٦٠

[٣٢٧] سيرة ذاتية : ٤٤٩ ـ ٤٥٤ ، رجل القدر : ٢٦٠

[٣٢٨] سيرة ذاتية : ٤٥٤ ، رجل القدر : ٢٦٠

ژمارە (١١٩) ی ساڵی ١٩٥٢دا باسێکی لە ژێر ناونیشانی (دوای دابرانێکی دوور و درێژ) دا لەسەر مامۆستا نووسیی بوو، و [٣٢٩] وەك ئەدیبی شاعیر عوثمان یۆکسێل، کە رۆژنامەنووس و نووسەرێکی بەجەرگ بوو، و گۆڤاری (الفدائي) دژی عەلمانییەکان دەرکرد، هەر ئەوەندە بوو، یەك دوو ژمارەی لەو گۆڤارەی دەرکرد ، لەبەر توندیی بابەتەکانی رەوانەی بەندیخانە کرا و ، لە ماوەی ساڵانی (١٩٤٧ ـ ١٩٦٢) تەنها (٣٣) سیی و سێ ژمارەی لێ دەرچوو، لە ساڵی (١٩٦٥ ـ ١٩٦٩) بە ئەندامی پەرلەمان هەڵبژێررا و ، لە ١٠ / ٩ / ١٩٨٣ و لە تەمەنی (٦٦) شەصت و شەش ساڵیدا کۆچی دوایی کردووە، ئەم بەرێزەش لەسەر مامۆستا نوورسیی و قوتابیەکانی باسێکی زۆر جوانیی نووسیی بەو هیوایەی رۆڵەی موسڵمانان لە بانگی مامۆستا تێ بگات . [٣٣٠]

ساڵی ١٩٥٣ :

دوای بێ تاوان دەرچوونی مامۆستا نوورسیی لە دادگای ئەستەنبووڵ گەرایەوە بۆ ئەمیرداغ، لە رۆژێکی مانگی رەمەزانی پیرۆزدا مامۆستا ویستی لە ماڵ دەربچێت و بە کێڵگەکانی دەوروبەری شاردا بگەرێت .. خێرا عەریفێکی پۆلیس و سێ پۆلیس دوای کەوتن .. نەیانهێشت مامۆستا گەرانەکەی تەواو بکات ، رێیان پێ گرت و ، داوایان لێ کرد شەپقە لەسەر بکات، کە بە گوێی نەکردن بردیان بۆ بنکەی پۆلیس و ، ئەویش لەوێ شکاتی لەو موعامەلە ناشیرینە کرد و، پێشنیارێکیشی بۆ وەزارەتی داد و وەزارەتی ناوخۆ لە ئانقەرە نارد و ، ئەو کردەوە

---

[٣٢٩] سيرة ذاتية : ٤٥٥ ـ ٤٥٨

[٣٣٠] سيرة ذاتية : ٤٥٨ ـ ٤٥٩

ناشـیرینانەی تاوانبـار کـرد ، هـەروەها نوسخەیەکیشـی نـارد بـۆ یـەکێك لـە قوتابیەکانی لە ئانقەرە هەتا بە دوایدا برۆن .

لە ئانقەرەش هەندێ لـە قوتابیـانی مامۆسـتا بریاریـان دا نوسـخەیەك لـەو پێشنیارە بنێرن بۆ رۆژنامەیەکی ئیسلامیی، کە لە صامسۆن بە نـاوی جیهـادی گەورەوە دەرئەچوو و ، لەوێ بلاو کرایەوە

لەو کاتەدا رووداوی رۆژنامەنووسی ناسراو ئەحمەد ئەمین یالمان [٣٣١] رووی دا، کە ئەوەبوو گەنجێکی موسڵمان هەوڵی دا بیکوژێت و ، چەند گوللەیەکی پێوە نا، بەڵام شوێنی کاریگەریی نەگرت و بۆی نەکوژرا

هەموو ئەو گۆڤار و رۆژنامانەی، کە دژی ئیسلام بوون، ئەم رووداوەیان کـردە بیانوو بۆ دووان لە ئیسلام و دژایەتیی کردنی، بە جارێك کەوتنە هێرش کردنـە سەر لایەنە ئیسلامییەکان ، بە رادەیەك، کە حزبی حاکمیش دەستە پاچە وەسـتا بوو، و چاری بارودۆخەکەی پێ نەئەکرا، تا ئەوەبوو فەرمانی داخسـتنی هـەموو گۆڤار و رۆژنامەیەکی ئیسلامیی دەرچوو و ، هەموو ئەو نووسەر و رۆشنبیرانەی، کە کاریان تیا ئەکردن بەند کران .

---

[٣٣١] رۆژنامەنووسێکی جوولەکەی دۆنەمە بوو، ئەو جوولەکانە بە رواڵەت موسڵمان بووبوون و ، بـە نهێنیـی لەسەر دینی جوولەکە مابوونەوە و ، خاوەنی لێهاتن و توانای ئابووریی و سیاسیی بەهێز بوون ، بۆیە دەوری وێران کاریی زۆریان لە تورکیادا ئەبینیی، ئەو رۆژنامەنووسـە لـە جوولەکـەکانی تـر زیـاتر دوژمنایـەتیی ئیسـلامی دەرئەخست ، هەندێ داواکاریی هەبوون، کە دژی موسڵمانان بـوون ، وەك داواکردنـی دامەزرانـدنی دەوڵـەتێکی ئەرمەنیی لە تورکیا و ، وەك داواکردنی ئەوەی، کە ئەمریکا بە هێزی سەربازیی دەست بەسەر تورکیادا بگرێت لەبەر ئەوەی تورکیا خۆی توانای نیە کاروباری خۆی هەڵبسوورێنێت، هەروەها سەرنووسەری رۆژنامەی (طان) بوو .

لەم هەڵمەتەدا بەڕێوەبەری لێپرسراوی ڕۆژنامەی (گەورەترین جیهاد) و مامۆستا موصطفا صونگور گیران و بران بۆ دادگای شاری صامسۆن و ، لەوێ دادگا حوکمی دان ، بەڵام لە دادگای تەمییز بڕیاری بێتاوانییان بۆ دەرچوو .

نەیارانی ئیسلام هەستیان کردبوو، کە قوتابیانی نوور لە زیادکردندان ، بۆیە لە بیانوو بوون، نزیکەی (٦٠٠) شەش صەد قوتابیی نوور حوکم بدەن ، بەڵام هیچ بەڵگەیەکیان دەست نەئەکەوت .

دواجار لە شاری صامسۆن دەعوایەك لە دژی مامۆستا بدیع الزمان تۆمار کرا، ئەویش لەسەر بڵاوکردنەوەی مەقالەیەك لە ڕۆژنامەی گەورەترین جیهاد دا لەژێر ناونیشانی گەورەترین سەلماندن، داوا کرا مامۆستا ئامادەی دادگای صامسۆن بێت ، بەڵام مامۆستا سەرەرای پیریی نەخۆشیش بوو، بۆیە لە خەستەخانەی ئەمیرداغ و ئەسکی شەهر پشتگیریی لێ کرا کە توانای سەفەری نیە ، کەچیی دادگای صامسۆن پێی لێ داگرت، کە هەر ئەبێت ئامادە بێت ..

مامۆستا ناچار بوو، بەرەو ئەستەنبووڵ بکەوێتە ڕێ و لەوێشەوە بۆ صامسۆن . مامۆستا نزیکەی سێ مانگ لە ئەستەنبووڵ مایەوە، کە زیاتر لە ماڵی قوتابیی بەڕێزی موحەممەد فرنجیی ئەمایەوە

شایانی باسە کە لەو ساڵەدا ، ساڵی ١٩٥٣ ، ئەستەنبووڵ خۆی بۆ ئاهەنگی تێپەڕبوونی (٥٠٠) پێنج صەد ساڵ بەسەر فەتح کردنیدا ئامادە ئەکرد، ئەوەبوو ئاهەنگێکی پڕ شکۆیان بۆ ئەنجام دا و ، مامۆستاش بۆ ئەو ئاهەنگە بانگ کرا و، لەوێ لەو ئاهەنگەدا چاوی بە پەتریرکی ڕۆم ((ئاشنۆ کراس)) کەوت و ئەم وت و وێژەیان کرد :

مامۆستا : ئەگونجێ لە رۆژی قیامەتدا ئەهلی نەجات بن ئەگەر ئیمان بە دینی نەصرانیی حەق بهێنن بەو مەرجەی دان بە پێغەمبەرایەتیی سەردارمان موحەممەد ﷺ و قورئانی پیرۆزدا بنێن، کە کتێبێکە لای خواوە هاتووە .

ئاشنۆ : من دان بەوەدا ئەنێم .

مامۆستا : چاکە ، جا ئایا ئەمە لەبەردەم سەرۆکە رۆحانییەکانی تردا ئاشکرا ئەکەن ؟

ئاشنۆ : بەڵێ ، من ئەوە ئەڵێم ، بەڵام ئەوان وەری ناگرن . (ش / ٤٠٥).

لەو کاتانەدا خۆرهەڵات ناسێکی ئینگلیزیی سەردانی ئەستەنبوڵی کرد و، دەربارەی حەوت ئاسمانەکە وتارێکی دا کە گوایە ئەوە راست نیە، بۆ سبەینێ قوتابیانی نوور ئەو تەفسیرەی مامۆستایان لە شێوەی بڵاوکراوەیەکدا پەخش کرد، کە دەربارەی حەوت ئاسمانەکە لە (إشارات الإعجاز) دا بڵاوی کربوویەوە، کاتێك، کە خۆرهەڵات ناسەکە لەو باسە ئاگادار بوو وتارەکەی ئەو رۆژەی کورت کردەوە و ، دەستی لێ هەڵگرت، کە بە تەما بوو پێنج رۆژ بخایەنێت و ، بێدەنگ ئەستەنبوڵی بەجێ هێشت . (محمد فرنجي ، سۆن شاهێدلەر : ٤ / ٣٥٦) .

کە مامۆستا گەیشتە ئەستەنبووڵ نەخۆشییەکەی زیادی کرد و ، توانای سەفەری نەما، ئەوەبوو لە دەستەی تەندروستیی ئەستەنبووڵ تەقریرێکی وەر گرت و ناردی بۆ دادگا

ئەم تەقریرە پشتگیریی لە مامۆستا ئەکرد، کە نە لە وشکایی و نە لە دەریا و نە لە ئاسمانەوە توانای سەفەری نیە ، کەچیی (مدعي عام) هەر پێی لێ

دائەگرت بۆ ئامادە بوون، سەرەنجام دادگا بریاری دا، کە دادگای ئەستەنبووڵ دادگایی مامۆستا بکات.[٣٣٢]

ئەوەبوو دادگای ئەستەنبووڵ دادگایی کرد و بریاری بێ تاوانیشی بۆ دەرکرد

سەردانی بارلا :

مامۆستا نزیکەی سێ مانگ لە ئەستەنبووڵ مایەوە ، پاشان سۆزی بۆ ئەو شارانە جووڵا، کە هەر یەکەیان ماوەیەك تەمەنی تیا بەسەر بردبوو .

لە پێشەوە سەردانی ئەمیرداغی کرد ، پاشان بەرەو ئەسکی شەهر کەوتە رێ و، لەوێشەوە چوو بۆ ئیسپارتە و هەشتا رۆژی تێدا مایەوە .. لەوێشەوە لەگەڵ کۆمەڵێك لە قوتابیەکانی بەرەو بارلای خۆشەویست کەوتنە رێ .. ئەو شارەی، کە یەکەم قوتابخانەی پەیام و قوتابیانی نوور، تا لەوێوە بڵاوە بکەن و ، شار و شارۆچکە و گوندەکان بە نووری ئیمان رۆشن بکەنەوە .. بەڵێ ، بارلا یەکەم بنکەی پەیامەکان بوو ..

مامۆستا (٢٧) بیست و حەوت ساڵ لەوەو پێش بە نەفیکراویی هێنرایە بارلای کەنار تا لەوێ لەبیر بچوێتەوە .. تا ناوی بکوژێتەوە کەچیی سۆزی پەروەردگار بەرامبەر بە بەندەی موخلیص جووڵا و ، بەرەکەتی خستە کاریەوە و ، لەوێ بەشێکی گرنگی پەیامەکانی نووسیی ، بە تایبەت وتەکان و مەکتووبات و بریسکەکان .. خوا ویستی وەها بوو دوای هەشت نۆ ساڵ بەندەی ملکەچی بارلا بەجێ بهێڵێ و ئەم شار و ئەو شار و ، ئەم بەندیخانە و ئەو بەندیخانەی پێ بکرێ

---

[٣٣٢] سیرة ذاتیة : ٤٥٩ ـ ٤٦١ ، رجل القدر : ٢٦١ ـ ٢٦٤

هەتا ئـەمڕۆ .. ئـەمڕۆش وا دڵـی گـری گرتـووە بـۆ سـەردانی ئـەو شارۆچـکە خنجیلانەیە و ، پێی خۆشە سەردانێکی دۆستە خۆشەویستەکانی بکات .

ئەو ڕۆژە بە تاقی تەنیا ڕەوانەی بارلا کرا ، کەچیی وا ئەمڕۆ لەگەڵ دەستەیەك لە قوتابیەکانی، کە نوور لە چاویاندا ئەدرەوشـێتەوە ، گەراوەتـەوە بـۆ بـارلای خۆشەویست .. نەك هەر ئەم دەستەیە ، بەڵکو صـەدان هـەزار گـەنجی وڵات بـە نووری ئیمان بەختەوەر بوون و شار و گوندەکانیان بە ڕەوشتی جوان رازاندۆتەوە

خەڵکی بارلا هەواڵی هاتنی مامۆستایان بیست .. بە ژن و پیاو و ، منداڵ و گەنجەوە هاتنە پێشوازیی مامۆستای ئازیزیان و ، منداڵـەکانیش بازیـان ئـەدا و ئەیان وت :

ـ مامۆستا هات .. مامۆستا هات ..

خۆ دیارە ئەو منداڵانە مامۆستای بەڕێزیان نەدیی بوو ، بەڵکو لە دایك و باوك و کەسوکاریان بیستبوویان، کە چۆن مامۆستایەکە !!

لە کاتێکدا، کە مامۆستا بەرەو ئەو خانووە ئەڕۆیشت، کە هەشت ساڵ تیایـا مابۆوە و ، یەکەم قوتابخانەی نوور بـوو ، لەبـەردەم مـاڵی قوتـابیی دێرینیـدا ، موصطەفا چاویش تێپەری کرد .. ئەو قوتابیە دڵسۆزەی، کە لە نێو لق و گـەڵای سوورە چنارەکەی بەر ماڵەکەیدا ژوورە سەرنەگیراوەکەی بۆ دروست کرد ، تـا لـە هاویندا شەوانە لەوێ خەریکی خواپەرستیی و تێ رامان بێت ..

کە لەبەردەم ماڵی ئەو بەرێزەدا تێپەری کرد ، سەرنجی دا قوفڵێکی گەورە لـە دەرگای ماڵەکەی دراوە .. ئەوەبوو قوتابیە بەوەفاکەی لە ساڵی ١٩٣٧ دا کۆچی دوایی کردبوو و ، کە مامۆستا لە بارلا دەرچوو بوو ئیتر یەکتریان نەبینی بـۆوە . مامۆسـتا خۆی پێ نەگیرا ، فرمێسکەکانی بە خور هاتنە خوارەوە و ، کولمی تەر بوون .

لەوێ تێپەریی و گەیشتە بـەردەم ماڵـە پێشـوەکەی .. گەیشـتە لای یەکـەم قوتابخانەکەی و ، درەختە خۆشەویستەکەی بەردەم ماڵەکـەش قـنج لەبـەردەمیا

وەستا بوو ، هەروەك ئەویش بەخێر هاتنەوەی ئازیزی تامەزرۆی بكات و، بێتاقەتیی خۆی بۆ ئازیز و خواپەرستیی و ذیكر و ویردەكانی دەر بخات .. دڵی ئەكوڵا .. ئەم درەختە خۆشەویستە هاودەمی هەشت نۆ ساڵی بووە و ، بە زستان و بە هاویندا هاوبەشی ویرد و ئەورادەكانی بووە .. دڵی هاتە جۆش .. داوای لە قوتابییەكانی و لە خەڵكی بارلاش كرد ماوەیەك بە تەنیا بەجێی بهێڵن .

كە ئەوان كشانە دواوە ، مامۆستا لە درەختەكە چووە پێشەوە .. لە دۆستی تەنیایی و بێكەسیی هەشت نۆ ساڵی چووە پێشەوە .. بە تاسەوە باوەشی پێدا كرد .. دڵی پڕ بوو و ، فرمێسكەكانی بە خوڕ لە چاوی ئەهاتنە خوارەوە .. تێر تێر گریا .. لە ڕاستییدا ئەم درەختە وەك ئەندامێكی لاشەی مامۆستای لێ هاتبوو .. پارچەیەكی ژیانی بوو .. شەوانێكی زۆر و زەبەندە لەناو ژوورە لە تەختە دروست كراوەكەدا و لە نێوان لق و گەڵاكانیدا خەریكی شەونوێژ و ذیكری خوا بوو .. یان خەریكی دانانی پەیامەكانی نوور بوو، و گوێیشی لە دەنگی باڵندەكان و گەڵاكان بوو .. ئەمە بە هاویندا .. بە زستانیشدا شەوانێكی دوور و درێژ لە ژوورەكەیدا بە تاقی تەنیا خەو لە چاوی ئەتۆرا و ، جگە لە دەنگی لق و پۆپی درەختەكە، كە ڕەشەبا لێی ئەدا هاودەمێكی نەبوو جاروباریش دەنگی دڵۆپەی باران ئەهاتە گوێی .. بە ڕاستیی درەختەكە تاقەتی زستان و هاوینی ئەو بوو لە تەنیایی و بێ هاودەمییدا .. هاوڕێی بێكەسیی و بێنازیی بوو ..

وا ئێستاش ، دوای بیست ساڵ لە دووریی و دابران ، مامۆستا گەڕاوەتەوە لای دۆستی دێرینی و باوەشی خۆشەویستیی بۆ ئەكاتەوە و ، بە كوڵ فرمێسكی خۆشەویستیی بۆ هەڵ ئەرێژێ ..

دوای تاسە شكانی لە درەختەكە سەركەوتە سەرەوە بۆ ژوورەكەی و نزیكەی دوو سەعات تیایدا بە تەنیا مایەوە، لە ژوورەكەیدا بیرەوەرییەكانی ئەهاتنە یاد و ئەگریا .. شەوان و ڕۆژانێكی زۆریشی لەم ژوورەدا بەسەر بردبوو .. قوتابییەكانی و

خەڵکەکەش لە دەرەوە گوێیان لە گریانی مامۆستا بوو، لە ژوورەکەبدا ، ئەوانیش دڵیان پر ئەبوو ..

پاشان کەوتە هەواڵ پرسینی خەڵکەکە و ، ئەوانیش بە گەرمیی بەخێرهاتنیان لێ کرد .. هەندێك لە دۆستانی کۆچیان بۆ قیامەت کردبوو .. هەندێکیش بەردەوام خەریکی خزمەت بوون ..

کاربەدەستان مامۆستایان هەڵدایە ئەم شوێنە دوورە هەتا ئاسەواری خۆی و دینەکەی نەمێنێ ، کەچیی لە بارلادا بە گەرمیی سەری کردە خواپەرستیی و، دەستیشی دایە نووسینی پەیامەکان ، تا ببنە هۆی رزگارکردنی ئیمانی ئەوانەی، کە بە ئیخلاصەوە ئەیان خوێندەوە [٣٣٣]

ساڵی ١٩٥٦ :

دادگای ئافیوون پەیامەکان بێ تاوان دەرئەکات :

ئەوەبوو لە ساڵی ١٩٤٨ دا دادگای ئافیوون لیژنەیەکی لە شارەزایان پێك هێنا بۆ وردبینیی کردنی پەیامەکانی نوور، و دەربرینی رای خۆیان لەسەریان، کە ئایا دژایەتیی یاسای تورکیی ئەکەن ؟

ئەم دادگاییە هەشت ساڵی پێچوو ، ئەوسا لە ١١ / ٩ / ١٩٥٦ دا ، بە پشت بەستن بەو تەقریرەی، کە لەلایەن لیژنەی شارەزایانەوە لە ٢٥ / ٥ / ١٩٥٦ دەرچووبوو ، دادگا بریاری دا، کە ئەم پەیامانە پێچەوانەی یاسای تورکیی نین و، هیچ شتێکی یاساغیان تێدا نیە .[٣٣٤]

---

[٣٣٣] سيرة ذاتية : ٤٦٤ ـ ٤٦٦ ، رجل القدر : ٢٦٤ ـ ٢٦٥

[٣٣٤] سيرة ذاتية : ٤٦٦ ، رجل القدر : ٢٦٥ ـ ٢٦٦

چاپکردنی پەیامەکان :

کـە دادگـای ئـافیوون بریـاری بێتـاوانیی پەیامـەکانی دا ، مانـای وا بـوو پەیامەکان هیچ تاوانێکیان لەسەر نیە و ، مامۆسـتا و قوتابیـانی ئـەتوانن بـە سەربەستیی چاپیان بکەن و بڵاویان بکەنەوە، قوتابیان بە پەلە دەستیان دایە چاپ کردنی پەیامەکان، لە ئەستەنبوڵ و ئانقەرە و صامسۆن و ئەنطالیا چـاپخانەکان کەوتنە چاپکردنی پەیامەکان، بەر لـەوەش، کـە مەلزەمـەکان چـاپ بکـرێن، مامۆستا خۆی پیایانا ئەچووەوە .. بەم چاپکردنە مامۆستا زۆر شادمان بوو بۆیە ئەی وت :

« ئەمە جەژنی پەیامەکانی نوورە، من چاوەروانیی وەها رۆژێکم ئەکرد ، بە راستیی ئەرکی سەرشانی من کۆتایی پێ هات و ، بەم زوانە کۆچ ئەکەم » .

مامۆستا بۆ هەر کارێك لە ماڵ دەرچوایە خێـرا ئەگەرایـەوە ماڵـەوە و ، بـە قوتابیەکانی ئەوت : « ئێستە مەلزەمەکان گەیشتوون .. نابێت دەست بەرداریان بین چاوەروانمان بن ، ئەبێت هەر ئێستە بگەرێینەوە » . (ش/ ٤١٣) .[٣٣٥]

ساڵی ١٩٥٧ و هەڵبژاردنەکان :

لەم ساڵەدا هەڵبـژاردنی گشـتیی لـە تورکیـادا ئـەنجام درا، کـە دوو حیزبـی سەرەکیی دیموکراتیی و گەلی کۆماریی بەرامبەر یەك وەستا بوون، جا حیزبـی دیموکراتیی هەرچەندە حیزبێکی ئیسلامیی نەبو، بەڵام چونکە دژایـەتیی لەگـەڵ ئیسلام دۆستەکاندا نەئەکرد ، بگرە ئازادیی لە وڵاتدا دامەزرانـدبوو ، لایەنـە ئیسلامیەکان دەنگیان بۆ ئەو ئـەدا بـەڵێ مامۆسـتا نوورسـییش حیزبێکـی

---

٣٣٥ سيرة ذاتية : ٤٦٦ ، رجل القدر : ٢٦٦

سیاسیی دانەمەزراندبوو و ، هیچ چالاکییەکی سیاسیی ئەنجام نەئەدا ، لەگەڵ ئەوەشدا بریاری دا دەنگ بۆ حیزبی دیموکراتیی بدات ، تا حیزبی گەلی کۆماریی دەسەڵات وەرنەگرێتەوە، هەرواش بوو، چوو بۆ دەنگدان و ، دەنگیشی بۆ حیزبی دیموکرات دا . (ش/ ٤١٦) .[٣٣٦]

دوارۆژەکانی تەمەنی :

لە دوا ساڵەکانی تەمەنیدا مامۆستا لەگەڵ قوتابیەکانی لە شاری ئسپارتە مایەوە و ، جار بە جارێکیش سەردانی بارلا و ئەمیرداغی ئەکرد و ، لەبەر ئەوەش، کە تەمەنی زۆر بوو، زۆربەی کات لە جێگادا بوو .

بە کەمیی ئەی توانیی چاوی بە دۆستانی بکەوێت ، بۆیە نەیئەتوانیی چاوی بە دۆستانی بکەوێت ، بۆیە نەی ئەتوانیی پێشوازیی لە صەدان میوانی بکات ، بەڵکو ئەی وت :

((خوێندنەوەی پەیامەکانی نوورصەد ئەوەندەی قسەکردن لەگەڵ من چاکترە)) .

قوتابیەکان لە تەندروستیی مامۆستا ئاگادار بوون ، بۆیە هەتا داوای نەکردنایە نەئەچوونە ژوورەوە لای، لەگەڵ ئەوەشدا مامۆستا لە جیهان و هەواڵەکانی دانەبرابوو، ئەوەبوو قوتابیەکانی دیاریی کردبوو تا لە هەواڵی گرنگی رۆژنامەکان ئاگاداری بکات .. هەروەها بایەخی بە چاپکردنی پەیامەکان و ، دادگایی زۆر و زەبەندەی قوتابیان ئەدا [٣٣٧]

---

[٣٣٦] سیرة ذاتیة : ٤٦٧ ، رجل القدر : ٢٦٦ ـ ٢٦٧

[٣٣٧] سیرة ذاتیة : ٤٦٧ ، رجل القدر : ٢٦٧

مەسەلەی ئانقەرە :

لە ١٦ی نیسانی ١٩٥٨ دا هەموو ئەو قوتابیانـە گـیران، کـە لـە خزمـەتی مامۆستادا بوون و ، ئەوانەش، کە لە ئانقەرە و ئەستانبووڵ و ئیسپارتە خەریکی بڵاوکردنەوەی پەیامەکانی نوور بوون ، ئەوەبوو بەکر بەرقی[٣٣٨] پارێزەری موسڵمان بۆ بەرگریکردن لە پەیامەکان و قوتابیان هاتە پێش، ئەم پارێزەرە پێش هـەموو شتێك سەردانی بەندیخانەی ئانقەرەی کرد و لەگەڵ قوتابیانی نووری ئەو بەندیخانەیە کۆبۆوە و پێی وتن :

ـ پێم‌خۆشە دەربارەی مەسەلەیەك، کە تایبەتە بە ئێوەوە راتـان وەر بگـرم .. ئایا پێتان خۆشە بە زووترین کات هەوڵی بەردانتان بدەم ، یان حەز ئەکەن بەرگریی لە بانگەوازەکەتان بکەم و روونی بکەمەوە ، بەبێ گوێدان بە مەسەلەی بـەردانی ئێوە؟

قوتابیان هەر هەموو پێکەوە وەڵامیان دایەوە:

ـ تکات لێ ئەکەین هەموو هەوڵێکت بۆ روون‌کردنـەوە و دەرخسـتنی بانگـە پیرۆزەکەمان بخە گەر ، چونکە ئێمە رازین چەند ساڵێك لە بەندیخانەدا بێنینەوە (ش/٢٦١) .

ئەم پارێزەرە هەستی کرد ئەم بەندکراوانە مرۆڤێکـی ئاسـایی نـین ، ئەمانـە سەروماڵیان بۆ خزمەتی بانگەکەیان نەزر کردووە، بۆیە بە ناسینی ئەم قوتابیانە لە بەرزیی و پیرۆزیی بانگەکەشیان شارەزا بوو، ئیتر بریـاری دا لـە دادگـا زۆر و

---

٣٣٨ بەکر بەرق لە ساڵی ١٩٢٦ لە دایك بووە و ، لە ١٤ / ٦ / ١٩٩٢ کۆچی دوایی کردووە، خۆی نەزر کردووە بۆ خزمەت و بەرگریی لە قوتابیانی نوور، کە زیاتر لە هەزار دەعوادا بە سەرکەوتوانە بەرگریی لە قوتابیانی سەرانسەری تورکیا کردووە .. لە رۆژنامەکان دا نووسینی زۆری هەیە و ، بە دەیان دانراویشی هەیە .

زەبەندەكانی ولاٌتدا بەرگريی لە قوتابيانی نوور بكات .. خوای گەورە ليّی رازيی بيّت .[٣٣٩]

سەردانی خواحافيزيی :

مامۆستا نوورسيی لە دوارۆژانی تەمەنيدا دەستی دايە زنجيرە سەردانيّك، وەك بيەویّ خواحافيزيی لە قوتابيەكانی بكات .

ئەوەبوو لە ١٩ / ١٢ / ١٩٥٩دا بەرەو ئانقەرە كەوتە ریّ و ، لەويّشەوە بۆ ئەميرداغ و پاشان بۆ قۆنيا و ، لەويّشەوە ديسان بۆ ئانقەرە و ، پاشان بۆ ئاستانبوولّ كە لە ١ / ١ / ١٩٦٠دا گەيشت و ، دوو رۆژ لەویّ مايەوە ، پاشان جاريّكی تر لە ٣ / ١ / ١٩٦٠ دا گەرايەوە ئانقەرە و ، دوا وانەی ئيمانيی بە قوتابيەكانی ئەويّ وتەوە، لەویّ نويّنەری رۆژنامەی (تايمز) ی لەندەنيی چاوپیّكەوتنيّكی رۆژنامەوانيی لەگەلّدا كرد و ، لە رۆژنامەی (ينی صباح) لە ٦ / ١دا و ، لە رۆژنامەی (دنيا) لە ٨ / ١ / ١٩٦٠ دا بلاّو كرايەوە[٣٤٠]

پاشان مامۆستا گەرايەوە بۆ قۆنيا و لەويّشەوە ، لە هەمان رۆژدا ، بەرەو ئيسپارتە كەوتە ریّ .

دوژمنانی ئيسلام بەم سەردانە يەك لەسەر يەكانە ترسيان لیّ نيشت ، بۆيە رۆژنامەكانيان دەستيان دايە هيّرشيّكی توند بۆ سەر مامۆستا نوورسيی ، بەو هيوايەی رای گشتيی لە دژی هەلّ بنيّن ، ئەمەش بە هەلّ بەستنی كۆمەلّيّك درۆ و دەلەسە ، هەروەك مامۆستای پير و نەخۆش ئاژاوەيەكی ترسناكيی لە ژيّر سەردا

---

[٣٣٩] سيرة ذاتية : ٤٦٧ ـ ٤٦٨ ، رجل القدر : ٢٦٨

[٣٤٠] (ب ٣ / ١٦٢١) .

بێت، بۆیە کە لە ١١ / ١ / ١٩٦٠دا گەڕایەوە ئانقەرە حکومەت تەبلیغی کرد، کە وا چاکە لە ئەمیرداغ نیشتەجێ ببێت، هەروایش بـوو، مامۆسـتا گەڕایـەوە ئەمیرداغ ، بەڵام داوای لە حکومەت کرد، کە مۆڵەتی بدات مانگێك لە ئەمیرداغ و یەکێکیش لە ئیسپارتە بمێنێتەوە

لە ٢٠ / ١ / ١٩٦٠دا مامۆستا لە ئەمیرداغەوە بەرەو ئیسپارتە ڕۆیشت و ، کە ماوەیەکی لەوێ بەسەر برد بەرەو ئافیوون کەوتە ڕێ و ، لەوێش تەنها ڕۆژێك مایەوە ، ئیتر بەرەو ئەمیرداغ گەڕایەوە .[٣٤١]

---

[٣٤١] سیرة ذاتیة : ٤٦٨ ، رجل القدر : ٢٧٩ ـ ٢٨٠

بەشی چواردەهەم

دوا نەخۆشیی و کۆچی دوایی

رۆژ و مانگ و ساڵەکان تێپەرین و مانگی مارتی ١٩٦٠ هاتە بەرەوە .. رۆژی ١٨ / ٣ / ١٩٦٠ جومعە بوو .. مامۆستا نەخۆشییەکەی توندتر بوو .. لە رۆژی شەممەی ١٩ / ٣ / ١٩٦٠دا مامۆستا بەرەو ئیسپارتە ئەکەوێتە رێ و دوای نوێژی عەسر ئەگاتە بەرەوە .. بەر لە گەیشتنی پۆلیس سەر لە قوتابیەکان ئەدات و ، ئەڵێت :

ـ مامۆستا لە ئەمیرداغ دەرچووە .

ئەوانیش ئەڵێن :

ـ نەهاتووە بۆ لای ئێمە

دوای ئەم پرسیارە بە سەعاتێك مامۆستا بە ئوتومبێل گەیشت، کە قوتابیەکان هۆرێنی ئوتومبێلەکە ئەبیستن دێنە خوارەوە و ، دەرگای گەراجەکە ئەکەنەوە و ، ئوتومبێلەکە ئەچێتە ژوورەوە و ، دەرگاکان دائەخەن، مامۆستا لە کوشنەکەی دواوە بەسەر پشتدا راکشا بوو، و نەخۆشییەکەی یەکجار سەخت بووبوو .. قوتابیەکان مامۆستا بە باوەش هەڵ ئەگرن هەتا لەناو ئوتومبێلەکەدا دەری بهێنن، کە بە پلیکانەکاندا سەر ئەکەون ئەیانەوێ لە کۆڵی بکەن ، مامۆستا رازیی نابێت ، ناچار مامۆستا بایرام یۆکسێل و مامۆستا طاهیریی

ئەچنە ژێر باڵی هەتا ئەیگەیەننە ژوورەکە و ، لە شوێنی خۆی دای ئەنیشـێنن ، پاشان لەسەر نوێنەکەی رائەکشێت .

پلەی گەرمای یەکجار بەرز بوو ، بۆیە بە هیچ شێوەیەك نەیان ئەتوانیی دەست بەرداری بێن ، هەتا ئەبوا بە نۆبە نوێژ بکەن تا چاویان لێی بێت .

چوار قوتابیی لای مامۆستا بوون، کە بایرام و زوبەیر و حوسنیی و طاهیریـی بوون، شەوێکیان لە نیوە شەودا، کە بایرام و زوبەیر پێکەوە ئێشکیان ئەگرت ، یەکێکیان دەستی مامۆستای تەر ئەکرد و ، ئەوی تریشیان هـەردوو قاچـی تـەر ئەکرد، مامۆستا سەیرێکی بایرامی کرد و ، وتی :

- ئەرۆین .

بایرام وەڵامی دایەوە :

- بەڵێ ، مامۆستا گیان ! ئەرۆین ، بەڵام بۆ کوێ ؟

- بۆ (ئۆرفە) .. بۆ (دیاربەکر) ..

وتەکەی دووبارە کردەوە : ئەرۆین .

کە بایرام پرسیی : مامۆستا گیان ! بۆ کوێ ؟

- بۆ (ئۆرفە) .

مامۆستا زوبەیر بە براکانی وت : لەوانەیە لەژێر کاریگەریی ئەو تایەدا وەها بڵێت، کە تووشی ئەبێت .

لە دەوروبەری سەعات دووی دوای نیوەشەودا مامۆستا ئەو وتەیـەی دووبـارە ئەکردەوە :

- بەیانیی زوو ئەچین بۆ (ئۆرفە) .

ئەوەبوو جەختی لەسەر (ئۆرفە) ئەکردەوە .

پاشان مامۆستا طـاهیریی و حوسنیی دێن تا ئێشکی سەرەی خۆیان بگرن و ، مامۆستا زوبەیر و بایرامیش بچن پارشێو بکەن ، چـونکە لـە دە ڕۆژی کۆتـایی ڕەمەزانی پیرۆزدا بوون .. مامۆسـتاش مامۆسـتا حوسـنیی ئاگـادار ئـەکات و ئەڵێت :

ـ خۆتان ئامادەی ڕۆیشتن بۆ ئۆرفە بکەن .

ئەویش مامۆستا ئاگادار ئەکات، کە تایەی ئوتومبێلەکە بە کـەڵکی سـەفەر نایەن .

مامۆستا دووبارەی ئەکاتەوە :

ـ هەرچەندی تێ بچێت هەر ئەچین بۆ ئۆرفـە .. ئەگـەر بـە (٢٠٠) دووصـەد لیرەش بووە، ئوتومبێلێك بە کـرێ بگـرن، ئەگـەر پێویسـت بکـات جبەکەشـم ئەفرۆشم .

قوتابیان ئوتومبێلەکە ئامادە ئەکەن .. بایرام سەیر ئەکات تایەی ئوتومبێلەکە بە کەڵك نایەن و ، لەو کاتەش‌دا تایەی تازەیان دەست ناکەون .

قوتابیان خەریکی ئامادەکردنی ئوتومبێلەکە بوون لەولاوە مامۆستا طاهیریی دێتە یارمەتییان، چونکە مامۆستا ناردبووی تا دەست بجووڵێنن .

ئوتومبێل ئامادە کرا و ، مامۆستا نوورسییش خۆی ئامادەی سەفەر کردبوو .

مامۆستا بایرامیش چاوەڕوانی فەرمانی مامۆستا بوو، تا ئەویش لەگەڵیان سەفەر بکات، چونکە مامۆستا زوبەیر هەر ئێوارە ئاواتی خواستبوو :

ـ خۆزگە کاك بایرامیش لەگەڵمانا ئەبوو و ، لە ڕێگادا یارمەتییمانی بدایە .. لەوانەیە بەبێ ئەو تووشی نارەحەتیی ببین .

بۆ ئەمە کاتێك، کە مامۆستا لە دەرگا دێتـە دەرەوە زوبـەیر لـە طـاهیریـی ئەپرسێت :

ـ ئايا بايراميش دێت ؟

مامۆستا وەڵام ئەداتەوە :

ـ بەڵێ ، ئەويش لەگەڵمان ئەبێت .

مامۆستا لە كوشنی دواوەی ئوتومبێلەكە لەسەر فەرشێك پاڵ ئەخەن و ، زوبەير و بايراميش لە پێشەوە سەر ئەكەون .

ئەمە لە ٢٠ / ٣ / ١٩٦٠دا و لە سەعات (٩) نۆی سەر لە بەيانييدا بوو، لەو كاتەدا دوو پۆليس لە شەقامەكەدا چاودێريی قوتابييانيان ئەكرد .. راديۆش فەرمانی بڵاو كردەوە، كە بديع الزمان پێويستە لە ئسپارتە يان لە ئەميرداغ بمێنێتەوە

بەر لەوەی بكەونە رێ ، خاتوو فەطينەی خاوەن خانوو هات بۆ لای ئوتومبێلەكە و ، مامۆستاش خواحافيزيی لەگەڵدا كرد، وتی :

ـ خوشكەكەم ! بە خواتان ئەسپێرم، هيوادارم دوعامان بۆ بكەن ، من زۆر نەخۆشم .

مامۆستا بە خەم و خەفەتێكی زۆرەوە خواحافيزيی ئەكرد، چونكە كاتی دابران و لێك جوێ بوونەوە بوو .. چاوی خاتوو فەطينەش لە فرمێسك پڕ بوو بوون و ، بە مامۆستا طاهيريی ئەڵێت :

ـ بەخوا بۆ سەفەری ئەم جارەی مامۆستا دڵم لە مشتمدايە . بەدوای ئارامگاكەيدا ـ واتە قەبرەكەيدا ـ ئەگەڕێت .

بەر لەوەی دەرچن ئامۆژگاريی مامۆستا طاهيريی ئەكەن، كە بچێت بخەوێت و ، دەرگاش بۆ هيچ كەس نەكاتەوە، دوای ماوەيەك پۆليس دێن و لە خاوەنی خانووەكە ئەپرسن، ئەوە نازانيت مامۆستا كەی دەرچووە و ، بۆ كوێش چووە ؟

ئەويش وەڵاميان ئەداتەوە :

- بۆچ من پاسەوانم ؟ ئێوە نەزانن ، من چۆن بزانم ؟

کە ئسپارتەيان بە جێ هێشت باران بە خورەم دەباريی .. قوتابيەکانيش لە فروفيڵی واليی قۆنيا زۆر ئەترسان ، چونکە بێ پێچ و پەنا بۆ رۆژنامەکانی دەربريی بوو :

- رەگ و ريشەی قوتابيانی نوور دەر ئەهێنم، ئەوانيش ناچار بوون بە درێژايی رێگا هەر (آية الكرسي) بخوێنن ، بە نيازی ئەوەی، کە خوا لە شەری واليی رزگاريان بکات .

کە ئەگەنە ئەگريدير باران توند ئەبارێت ، بە جۆرێك، کە تاقە پۆليسێك بە دەرەوە نابێت و ، هەر هەموو لەبەر بارانی بەخورەم ئەچنە ژوورەوە ، بە رادەيەك، کە مامۆستا و قوتابيەکانی لەبەر دەم بنکەی پۆليسەوە تێپەر ئەکەن و کەسيش نايان بينێت، بەم شێوەيە لە شار دەرچوون، تابلۆی ژمارەی ئوتومبێلەکەش بە قور دائەپۆشن تا پێيان نەزانن .

کە لە "قەرە ئاجاغ" دەرچوون تەندروستيی مامۆستا باش بوو ، بۆيە لە ئوتومبێلەکە دابەزيی و دەست نوێژی تازە کردەوە، دوای چەند کيلۆمەترێك رێگا برين لەسەر کانياوێك دائەبەزن و ، لەوێ لەسەر بەردێك مامۆستا نوێژ بەجێ ئەهێنێ .

دوای ئەوە ئەکەونە رێ و ، لەبەر ئەوەی بگەنە شاری قۆنيا مامۆستا کۆتايی بە ذيکر و ئەورادەکانی دێنێت و ، لەسەر کوشنەکەی دواوە رێك دائەنيشێت ... بەڵام هەرکە ئەگەنە باخچەکانی (مرام) لە قەراغی قۆنيا جارێکی تر نەخۆشييەکەی توند ئەبێتەوە و ، لە قسەکردن ئەکەوێت، ئەچنە ناو شارەوە و ، زەيتوون و پەنير ئەکرن بۆ بەريانگ و مامۆستا پارەکەی ئەدات و ئەڵێت :

- کورەکانم ! من زۆر نەخۆشم ، ئێوە لە بريی من بخۆن .

بە یارمەتیی و فەزڵی خوای گەورە ـ سوپاس بۆ خوا ـ هیچ کەس لە شاردا بگرە لە شارەکانی دوای قۆنیاش‌دا ، چاوی پێیان نەکەوت .

بەر لەوەی بگەنە ئارگولیی مامۆستا لە جێی خۆیدا دانیشت و ، هەردوو دەستیشی درێژ ئەکات و گوێی بایرام و زوبەیر ئەگرێت و پێیان ئەڵێت :

ـ کورەکانم ! هەرگیز نەترسن، پەیامەکانی نوور پشتی مولحیدان و شیووعییانی شکاندووە، و بە ئیزنی خوا هەمیشە پەیامەکانی نوور سەرکەوتوو ئەبن .

چەند جارێك ئەم وتەیەی دووبارە کردەوە، بەلاّم دەنگی ئەوەندە نزم بوو، خەریك بوو نەی بیستن ، پاشان وتی :

((ئەوانە لێم تێ نەگەیشتن ، ئەوانە لێم تێ نەگەیشتن ، ئەوانە لێم تێ نەگەیشتن .. ئەوانە ویستیان بە تێکەڵیی سیاسەت چەپەڵم بکەن)) .

لە ئوتومبێلەکە دابەزین بۆ بەجێهێنانی نوێژی عەسر ، بەلاّم مامۆستا لە ناو ئوتومبێلەکەدا مایەوە و لەوێ نوێژی بەجێ هێنا

کە کاتی نوێژی مەغریب هاتە بەرەوە گەیشتنە ئولو قشلە مامۆستا نورسیی وتی :

ـ شتێك خواردن بکرین ؟

بایرام و زوبەیر دابەزین و، لە چێشت‌خانەکە کەمێك برنجیان کریی و ، ویستیان خواردن ئامادە بکەن ، بەلاّم ئەو تەباخەی کە پێیان بوو، بە کەڵکی ئەو کارە نەئەهات ، بۆیە بایرام لە پاسەوانەکە پارایەوە تا تەباخەکەی خۆی بە کرێ پێیان بدات ، چونکە پیاوێکی بەسالاّچووی نەخۆشیان پێیە

دەست ئەکەن بە خواردن ئامادەکردن و ، مامۆستا زوبەیر لەگەڵ مامۆستا نوورسییدا لە ناو ئوتومبێلەکەدا مانەوە ، کەمێك کەرە و هێلکەیان لەگەڵ

هەندێك ماستدا بۆ مامۆستا دانا .. مامۆستا کەوچکێکی لێ گرت تا بیخاتە دەمی ، کەچیی نەی توانیی بیخوات ، بە هۆی گیرانی قورگیەوە .

شەو بە لای (أطنه) دا پاشان بەلای (جیحان) دا تێپەرین و لە قەراغی جیحاندا نوێژی عیشایان بەجێ هێنا .. پاشان مامۆستا حوسنیی راکشا بۆ ئەوەی سەعاتێك بخەوێت ، چونکە بەردەوام لە ئوتومبێلەکە ئەخوریی، لە کاتی پارشێودا ئەگەنە شاری عوثمانیە و لەوێ لا ئەدەن تا بەنزین وەربگرن و پارشێویش بکەن، بەلاّم مامۆستا نەی توانی هیچ بخوات، پاشان بەرێ ئەکەون و لە نزیك (ألمان پناری) نوێژی فەجر بەجێ ئەهێنن ، بەلاّم مامۆستا لە ناو ئوتومبێلەکەدا ئەمێنێتەوە، ئەو ناوچەیە جاران ناوی گاورداغی یانێ چیای کافر بووە، بەلاّم ئێستە ناو نراوە نووورداغی واتە چیای نوور ..

کە دنیا رۆشن بوو، ئەگەنە غازی عینتاب و لەوێ لە چێشتخانەدا کەمێك شۆربا ئەکرن و، هەوالّی رێی (نزیب) ئەپرسن ، چونکە بەفر و باران بە خورەم ئەباریی و ، رێگاش مەترسییدار بوو، و ئوتومبێلی زۆریش لە رێگا لایان دابوو و پەکیان کەوتبوو، بەلاّم ئوتومبێلەکەی ئەوان ـ لە خوا بە زیاد بێت ـ بە تیژیی ئەرۆیشت ، سوپاس بۆ خوا نە تایە و نە مەکینەی لە کار نەکەوتن .

نزیکەی سەعات یانزە گەیشتنە ئۆرفە و ، مامۆستا حوسنیی چاك شارەزای شەقامەکانی ئۆرفە بوو .. ئەگەنە مزگەوتی (قاضي أوغلو) کە مامۆستا عەبدوللا یەگەن لەوێ ئەبێت، لە نزیك مزگەوتەکەدا ئوتومبێلەکە ئەوەستێنن و، مامۆستا زوبەیر ئەچێتە ژوورەوە تا مامۆستا عەبدوللا لە هاتنی مامۆستا نوورسیی ئاگادار بکات، لەو کاتەدا مامۆستا وتی :

ـ با خێرا برۆین کاتمان نیە چاوەروانیی بکەین .

کاك زوبەیر لەگەڵ کاك عەبدوڵڵا بە پەلە گەڕانەوە لای ئوتومبێلەکە و، داوایان لە کاك عەبدوڵڵا کرد تا ئوتێلێکی پاکیان پیشان بدات ، ئەویش ئوتێلی ئیپك پالاسی پیشان دان .

پێکەوە مامۆستا هەڵ ئەگرن و سەری ئەخەن بۆ نهۆمی سێهەم ژووری ژمارە (٢٧) و لەسەر نوێنەکەی پاڵی ئەخەن تا کەمێك بحەسێتەوە ، چونکە سەفەرەکەیان زۆر درێژ بوو .

دانیشتوانی ئۆرفەش سەرگەرمی قورئان خوێندن و خەتم کردن بوون ، چونکە موسڵمانان لە دە شەوی کۆتایی ڕەمەزان‌دا بوون، هەر، کە هەواڵیان زانیی وا مامۆستا نوورسیی هاتۆتە شارەکەیانەوە ، بە پەلە خۆیان گەیاندە ئوتێلەکە و ، زۆرێکیش گلەییان لە قوتابیان کرد وا پێشتر هەواڵی هاتنی مامۆستایان نەداوە، هەتا بەر لە گەیشتنی خۆیان ئامادە بکردایە و بچوونایەتە پێشوازیی .

موسڵمانان لە هەموو لایەکەوە هەواڵیان زانیی و هاتنە خزمەتی مامۆستا نوورسیی مامۆستا زوبەیر لە دەرگای ژوورەکەی مامۆستادا دانیشتبوو و خەڵکەکەی یەك لە دوای یەك ئەکردنە ژوورەوە، بایرامیش دەستی مامۆستای گرتبوو و خەڵکەکەش ماچیان ئەکرد و ، مامۆستاش سەری ئەوانی ماچ ئەکرد هەر کۆمەڵێك ئەهاتنە ژوورەوە مامۆستا حەزی نەئەکرد بڕۆن ، کەچیی بایرام لە موسڵمانان ئەپارایەوە تا لە ژوورەکە بچنە دەرەوە هەتا کەسانی تریش بێنە خزمەتی ، ئەوانیش ئەیان وت:

ـ نابینی مامۆستا ئەوەی پێ خۆش نیە ؟

قوتابیەکان سەریان لە مامۆستا سور ما بوو، چونکە لەوەو پێش بەو شێوەیان نەدیی بوو، مامۆستا چ لە ئیسپارتەش و چ لە ئەمیرداغیش نەی ئەهێشت هیچ کەس لەلای بمێنێتەوە، هەتا کاتێك لە ئیسپارتە ئەبن و، مامۆستا نەخۆش

ئەکەوێت ، بایرام لە مامۆستا ئەپرسێت، کە ئایا براکان لەم نەخۆشییەی ئاگادار بکەن ؟

مامۆستاش ئەڵێت : نەء لە غەیری ئێوە کەس نەیەت بۆ لام .

کەچیی لە ئۆرفە کەسی جواب نەئەکرد ، بەڵکو یەکە یەکە ئەیگوشین بە سنگیا، ئەوەبوو خەڵکی شار ، هەموو چین و توێژێك ، هەر هەموو هاتن بۆ سەردانی و ، مامۆستاش هیچ کەسیانی نەئەگێڕایەوە و ، دانی بە خۆیدا ئەگرت و، بە هیچ شێوەیەك نەئەحەسایەوە ، بگرە تامی خەوی نەئەکرد، هەروەها قوتابیانیش هیچ کامیان ماوەی خەوتنی نەبوو .

کە زوبەیر نۆبەتی تەواو بوو، بایرام لەبەر دەرگا دانیشت و ، لەو کاتەدا دوو پۆلیس هاتن و یەکێکیان وتی :

ـ ئامادە بن بۆ ڕۆیشتن ! شۆفێرەکە کوانێ ؟

ـ مامۆستا یەکجار نەخۆشە .

پاشان یانزە پۆلیسی تر هاتن و وتیان :

ـ هەر ئێستە ئامادە بن ! هەر ئێستە ئەڕۆن بۆ ئیسپارتە

بایرام پێیان ئەڵێت :

ـ فەرمانەکە بە مامۆستا ئەگەیەنم .

بایرام ئەچێتە ژوورەوە لای مامۆستا و هەواڵی ئەداتێ و مامۆستاش ماوەیان ئەدات بێنە ژورەوە، ئەڵێن :

ـ گەڕانەوەتان بۆ ئیسپارتە فەرمانێکە لە وەزارەتی ناوخۆوە دەرچووە

مامۆستاش پێی وتن :

ـ سەیرە من هاتووم بۆ ئێرە تا تیایا بمرم ، لەوانەشە بمرم ، ئەوەتا ئێوەش حاڵم ئەبینن ، دەی بەرگرییم لێ بکەن .

یەکێکیان وتی :

ـ ئێمە لە ژێر فەرمانی حکومەتداین ، چی بکەین ؟

پاشان حوسنیی و ئوتومبێلەکەیان هێنانە بەردەم ئوتێلەکە ، تا مامۆستا هەڵ بگرێ، کە خەڵکی شار ئەمەیان بیست لەبەردەم دەرگای ئوتێلەکە کۆبوونەوە لەولاوە خاوەنی ئوتێلەکەش بەسەر پلیکانەکانەوە بەسەر پۆلیسەکەدا نەراندی و وتی :

ـ ئەوە میوانی منە .. چۆن ئەبێت لێمی بستێنن ؟

خەڵکی ئۆرفە دڵیان گری گرتبوو .. زۆر داخیان لێ ئەهات میوانی بێ تاوان و بەساڵا چوو و نەخۆش دەرفەتی پێ نەدرێت چەند رۆژێك بحەسێتەوە .. خەڵکەکە بە دەنگی بەرز نارەزایی لەو کارە بێ مانایە دەرئەبریی .. کەی راستە پیرێکی بەساڵا چوو و، خاوەنی خزمەت ، دەوڵەت مۆڵەتی نەدا ، بمێنێتەوە ، بە مەرجێك لە سەرەمەرگدا بێت ؟

خەڵکەکە وەها نارەحەت بوون نەیانئەهێشت هێزی پۆلیس سەرکەوێتە سەر ئوتێلەکە و ، لە شۆفێرەکەش پارانەوە تا ئوتومبێلەکەی مامۆستا لە دەرگای ئوتێلەکە دوور بخاتەوە، ئەویش دووری خستەوە و ، خەڵکەکەش کەمێك هێور بوونەوە و ، دەستیان بە سەردانی مامۆستا کردەوە

دوای ئەوە کارمەند و پۆلیس و سەرباز و ئەفسەران و ئەندامانی حیزب هەر هەموو هاتن بۆ سەردانی مامۆستا

پۆلیس لەسەر بریاری خۆیان سوور بوون، کە ئەبێ مامۆستا ئۆرفە بە جێ بهێڵێت و ، داوایان کرد خۆیان چاویان بە مامۆستا بکەوێت تا ئاگاداری بکەن، کە ئەوە فەرمانی کاربەدەستانی سەرەوەیە و ، چار نیە پێویستە ئۆرفە بەجێ بهێڵن .

ئەوەبوو وتیان :

ـ ئەگەر بە ئوتومبێلەکەی خۆتان ئۆرفە بەجێ نەهێڵن ، ئەوا خۆمان بە ئوتومبێلی فریاکەوتن رەوانەتان ئەکەین .

قوتابیانیش وەڵامیان دانەوە، کە مامۆستا یەکجار نەخۆشە و ، بەرگە ناگرێت جارێکی تر ئەو هەموو رێگایە ببڕێت و بگەڕێتەوە دوا ، سەرەرای ئەوەش، کە ئەوان ناتوانن دەست لە کاری وەر بدەن ، بە تایبەت ئەم حاڵەتەی، کە لە مردنەوە یەکجار نزیکە .

پۆلیسێکیان وتی :

ـ کارەکە برراوەتەوە و ، دەستکاریی ناکرێت .. فەرمانی وەزارەتە، جا مامۆستاکەتان چۆن هاتۆتە ئەم شارە ، وەهاش ئەتوانێ بگەڕێتەوە، هەر ئێستا لە ئۆرفە دەرچن .

قوتابیەکان وتیان :

ئێمە دەست لە کاری مامۆستا وەر نادەین ، وەرن ئێوە خۆتان با چاوتان پێی بکەوێت و ، چیتان ئەوێ پێی رابگەیەنن ، جا ئەگەر پێمانی وت : برۆین ، ئێمە ئەرۆین، چونکە ئێمە هەرگیز قسەی نادەینە دواوە و ، ناشگونجێ ئەوەی ئێوە ئەیلێن بەوی رابگەیەنین .

پۆلیس چاویان پەرییە تەوقی سەریان و وتیان :

ـ ئەمە چییە ؟ ناتوانن شتێکی ئاسایی پێ بلێین ؟

ـ بەڵێ ! ئێمە هیچ بەو ناڵێین و ، هەرچیش ئەو بیلێت بە وردیی جێ بەجێی ئەکەین .

وتیان : ئێمەش بە هەمان شێوە پابەندی فەرمانە رەسمییەکانین، پێویستە لە ماوەی دوو سەعاتدا ئۆرفە بەجێ بهێڵن و بگەڕێتەوە بۆ ئیسپارتە .

کە دانیشتوانی ئۆرفە دەنگ و باسی دەرکردنی مامۆستایان بیست ، نزیکەی (٦٠٠٠) شەش هەزار کەس لە بەردەم ئوتێلەکەدا جەم بوون، لەو کاتەدا قوتابیەکانیش چوون بۆ خەستەخانە تا سەرۆکی تەندروستیی لە حاڵی مامۆستا ئاگادار بکەن ، کەوا بەو نەخۆشییە توانای سەفەری نیە و ، داوایان کرد خۆی بچێت فەحصی مامۆستا بکات .

دکتۆر هات و فەحصی مامۆستای کرد ، پاشان ئاوری بۆ لای قوتابیەکان دایەوە و وتی :

ـ چۆن وێراوتانە مامۆستا بهێنن بۆ ئێرە ؟ پلەی گەرمای یەکجار بەرزە و ، لە حاڵێکدایە ناگونجێت بە هیچ شێوەیەك بجوولێنرێت، وەرن لەگەڵمدا هەتا تەقریری لیژنەی پزیشکانتان پێ بدەم، کە نابێت لە جێی خۆی بجولێنرێت .

دوای نوێژی مەغریب بایرام بە یەکجاریی هێزی لێ بررا بوو، چونکە بە پێوە زۆر وەستا بوو، و ماوەیەکیش بوو، نەخەوتبوو، و یەکجار ماندوش بوو ، بۆیە بە زوبەیر ئەڵێت :

ـ من زۆر ماندووم ، بە پێوە وەستانم هێزی لێ بریوم، ئەویش وتی :

ـ برۆ لە ژوورەکەدا بخەوە .

بایرام چوو بۆ ماوەی دوو سەعاتێك خەوت ، پاشان زوبەیر دێت بۆ لای و ئەڵێت :

ـ براکەم منیش ئارامم لا نەما ، ئەمە هەفتەیەکە بە هیچ شێوەیەك چاوم نەناوە بە یەكدا

بایرامیش ئەڵێت : وەرە با بیکەین بە نۆبە .

نوێژی عیشا ئەکەن و ، کاك زوبەیر ئەخەوێت، ئیتر بایرام و حوسنیی لای مامۆستا ئەمێنن، پاشان کاك حوسنی ئەڵێت :

ـ ئەوەندە وەستاوم و نەخەوتووم هەردوو پێم ئازارم ئەدەن .. ئەمەوێت کەمێك بحەسێمەوە .

بایرام ئەڵێت :

من ئێستا ماندوو نیم ، برۆ تۆیش بخەوە

بەمە بە تەنیا بایرام لای مامۆستا ئەمێنێتەوە

هەر بەیانیی زوو مامۆستا داوای پارچەیەك بەفری کردبوو ، چونکە تاکەی یەکجار بەرز بوو، کەچیی دەستیان نەکەوتبوو، بەڵام، کە ئێوارە بەسەردا دێت چەند دۆستێك دێن بۆ لایان، کە بەفریان دەست کەوتبوو . بایرام ئەڵێت :

ـ مامۆستا گیان ! بەفریان دەست کەتووە

ئاماژەی کرد کە نامەوێت، دیسان پرسیی :

مامۆستا گیان ! چا ئامادە بکەم ؟

ئاماژەی کرد، کە ئەویشم ناوێت .

کە سەعات گەیشتە (٢:٣٠)دوو و نیوی شەو لێوی مامۆستا وشك ئەبوونەوە و ، بایرامیش بە دەستەسرێك تەری ئەکردن، رازیی نەبوو بایرام دای بپۆشێت . بایرام شتێکی دا بە رووی چراکەدا هەتا مامۆستا بێزار نەکات ..

بایرام هەردوو قۆڵی رێك ئەکرد ، بایرامی گوشیی بە خۆیدا ، پاشان دەستی خستە سەر سنگیی و لێی خەوت .

بایرام زۆپاکە دائەگیرسێنێت و ، وا ئەزانێت مامۆستا خەوتووە و ، بە تەماش ئەبێت براکانی تر هەستن و پێکەوە پارشێو بکەن و ، مامۆستاش بۆ پارشێو بەخەبەر بێت .. ئیتر نەی ئەزانی مامۆستا کۆچی دوایی کردووە و بەرەو بارەگای حەق گەراوەتەوە

کاتی پارشێو لای دا و تێپەریی .. کاك حوسـنیی و کـاك عەبـدوڵڵا هـاتن و وتیان :

ـ ئێمە زۆر خەوتووین، بایرامیش ئەڵێت :

ـ من ئەچم بۆ ژوورەکەی ئەو دیو، و لەویّ نوێژی فەجر بەجیّ ئەهێنم ، دەنگە دەنگ نەکەن ، مامۆستا خەوتووە .

بایرام چوو بەلای نوێژەکەیەوە و ، ذیکر و ویـردی رۆژانـە ئـەخوێنێت لەگـەڵ جوزئێك قورئاندا ، پاشان، کە ئەیەویّ چاو بـە یـەك‌دا بنێـت ، براکـان دێـن و ئەڵێن :

ـ برا گیان ! مامۆستا ناجوولێت .

ـ مامۆستا خەوتووە ، هەڵی مەستێنن .

جارێکی تر دێنەوە لای و ئەڵێن :

ـ مامۆستا بە هیچ شێوەیەك ناجوولێت .

پێکەوە ئەچن بۆ ژوورەکەی مامۆستا و ، زوبەیر لەلای سەریەوە دائەنیشێت و، ئەو چوارەکەش سەیری ئەکەن و ، مامۆستاش هیچ نیشانەیەکی زیندوێتیی پێوە دیار نیە ، بەڵام پلەی گەرمای ئاسایی بوو .. براکان شڵەژان .. زوبەیر وتی :

ـ زۆر جار مامۆستا ئەم حاڵەتانەی لیّ دووبارە ئەبنەوە

خەم و خەفەت دایگرتنەوە .. تەنها خۆیان بوون .. لەو کاتەدا مامۆستا زوبەیر وتی :

ـ پیاوێك هەیە لەم جۆرە کارانە شارەزایە و ناوی (عمر أفندي واعظ)ە پیاوەیان پەیدا کرد و هات، کە حاڵەتی مامۆستا نوورسیی بینیی وتی :

ـ ﴿ إِنَّا لِلَّهِ وَإِنَّآ إِلَيۡهِ رَٰجِعُونَ ﴾ ، براکانم مامۆستا وەفاتی کردووە

بایرام ئەڵێت :

ـ بە هیچ شێوەیەك بڕوام بە وەفاتکردنی مامۆستا نەبوو ، چونکە کە لە ساڵی ١٩٤٩ دا لە بەندیخانەی ئافیووندا بـووین ژەهریـان دەرخـواردی مامۆسـتا دا، ئەوەبوو زمانی سوور بوویەوە و ، ئێمـەش بـەبێ وەسـتان بـۆ حـاڵی مامۆسـتا ئەگریان، لەو کاتەدا کاك ئەحمەد فەیضیی ، ڕەحمەتی خوای لێبێت ، وتی :

ـ منداڵینە ! بۆچ ئەگرین ؟ مامۆستا تەمەنی درێژە !

بایرام ئەو قسەی کاك ئەحمەد فەیضیی هاتەوە یاد و ، دڵخۆشیی خۆی ئەدایەوە و ئەی وت : تۆ بڵێی تەمەنی مامۆستا درێژ بێت ؟

قوتابیان بە پەلە هەواڵیان دا بە پارێزگاکان .

مامۆستایان بە قوماشێکی لۆکەی تەنك داپۆشیی .. دوای کـەمێك خـاوەنی ئوتێلەکە هات .. کە سەیری مامۆستای کرد و ، بۆی دەرکەوت وەفاتی کـردووە دەستی ئەکێشا بە ئەژنۆیدا و هاواری ئەکرد

دوای ئەوە بەڕێوەبەری ئاسایشیش هات و لە هۆی شڵەژاویی خاوەن ئوتێلەکـە پرسیاری کرد .. ئەویش وەڵامی دایەوە :

ـ بدیع الزمان وەفاتی کردووە .

ـ بە ڕاستیی وەفاتی کردووە ؟

ـ بەڵێ !

پۆلیسەکان لە بەردەمی ئوتێلەکە کشانەوە دوا .. پزیشکی تایبەتیش هات تا تەئکیدی وەفات کردنی بکات ، وتی :

ـ ألله ، ألله .. پلەی گەرمای یەکجار بەرزە ، ئایا ئاوێنەتان لە لایە ؟

ئاوێنەکەی بەسەر دەمی مامۆستاوە گرت و ، بۆی دەرکەوت بە هیچ شێوەیەك هەناسە نادات .. پاشان وتی :

ـ بەڵێ ، وەفاتی کردووە ! بەڵام لە مردووش ناچێت، من گومانم لـە مردنـی هەیە و ، رام نیە خێرا بینێژن .

پاشان تەقریری بۆ کاربەدەستان نووسیی .

دوای ئەوە قاضـیی میراتیش هات و ، مەزەندەی میراتی مامۆستای کرد، کە بریتیی بوو لە : سەعاتێك و ، بەرماڵێك و ، مێزەرێك و ، جبەیەك .. هـەمووی دایە دەست عـەبدولمەجیدی برای .

هەزارەها کەس لە دانیشتوانی ئۆرفە رژانە بەردەم دەرگای ئوتێلەکە و ، ئـەم هەواڵە جەرگ برەشیان بە پارێزگاکانی تر گەیاند

دوای نوێژی نیوەڕۆ جەنازەکـەی مامۆسـتا لـە ئوتێلـەوە بـۆ شـۆردن بـەرەو (دەرگا) برا ئەوەبوو لەبەر قەڵەباڵغیی بە دوو سەعات زیاتر ئەوسا گەیشتن .. دانیشتوانی ئۆرفە دووکانەکانیان داخست .. کە تەرمەکەی مامۆستایان برد بایرام و حوسنیی بوورانەوە

عەبدوڵلا یەگەنیش رووی تێکردن :

ـ ئایا ئێوە منداڵن ؟ هۆشتان بە خۆتاندا بێتەوە !

کە گەیشتنە دەرگا ، تا لەوێ مامۆستا بشۆررێت ، ئەوەندە قەڵەباڵغ بوو بـە نارەحەت کەسێك ئەچووە ژوورەوە ، لەگەڵ ئەوەشدا قوتابیان چوونە ژوورەوە و ، لەوێ مامۆستایان شۆرد .. شایانی باسە، کە مامۆستایەکی ناسراوی ئۆرفـە بـە ناوی مەلا حەمید ئەفەندیی مامۆستای شۆرد .[٣٤٢]

---

[٣٤٢] مەلا حەمید ئەفەندیی ئەگێرێتەوە و ئەڵێت :

لە مزگەوتی (قاضي ئۆغلۆ) ئیعتیکافم کردبوو ، لە خەوم دا مامۆستام بینیی کە پێمی وت :

ـ ئامادەی جەنازەکەم ببە و ، بیشم شۆ ، چونکە من ئەمرم .

برایـــان : بـــایرام و ، زوبـــەیر و ، حوســـنیی و ، عەبـــدوڵلاّ و ، خوللوصـــیی ماملۆستایان شورد

دوای شۆردن تەرمی پیرۆز برا بۆ ئولوجامیع تا لەویّ قورئانی پیرۆز لەســەری خەتم بکرێت، جەنازەکە ئەو شەوە لە مزگەوت مایەوە

کە رۆژ بوویەوە ئۆرفە زۆر قەڵەباڵغ بوو، چـونکە لــە سەرانســەری تورکیــاوە خەڵك رووی لە ئورفە نابوو .. ئەو شەوەش هــەتا بــەیانیی قورئــان خــەتم کــرا و پاداشتەکەی پێشکەشی رۆحی مامۆستا کرا

ئەوەندە خەڵك جەم بوو بوو، بە بیریان‌دا نەئەهات، کە بتوانن ئەو رۆژە بینێژن، بۆ ئەمـەش والیی بانگی کردە قوتابییانی مامۆستا و تکای لێکردن، کە لە بریــی رۆژی جومعە ، هەر ئەو رۆژە دوای عەسر مامۆستا بنێژن ، چونکە قەڵەباڵغەکە لە سنوور دەرچووە

هەر لەو کاتەدا جار درا، کە دوای نوێژی عەسری پێنج شەممە نوێـژی جـەنازە بەجێ ئەهێنرێت، والیی و سەرۆکی شارەوانیی ئامادە بوون و نوێژی جەنازە ئەنجام درا

لە کاتی شۆردنی مامۆستادا دیاردەیەکی سەیر روویدا، کە ئەوەبوو بــارانێکی ورد ئەباریی و ، خەڵکەکەش بە چاوی خۆیان ژمارەیەکی زۆر باڵندەی سەیری جۆرا و جۆر و نەخشینیان بە ئاسمانەوە دیی .

پێم وت : مامۆستا گیان ! جائیز نیە کەسێك ئیعتیکافی کردبێت لێی دەرچێت ! من چیی بکەم ؟

وتی : سەیری لاپەڕە ئەوەندە بکە لە کتێبی (ملتقى الأبـحر) لەویّ جائیزیی ئەو کارە ئەبینیی .

کە لە خەو هەستام ، هێشتا خەو بەری نەدابووم ، بە پەلە دەستم دایە کتێبی ناوبراو و ، ئەو لاپەڕەیەم کردەوە ، ئەبینم هەر ئەوەیە، کە مامۆستا وتوویەتی .. بەمە شەرەفمەندیی شۆردنیم دەست کەوت . (ش / ٤٥١) .

زۆر کەس فریای ناشتنی جەنازەکە نەکەوت ، کە یەکێك لەوانە قوتابیی دڵسۆز کاك جایلان بوو ، کە خەفەتێکی زۆری خوارد بۆ دواکەوتنی لە ناشتنی مامۆستای ئازیز و ، وتی :

ـ ساڵانێکی دوور و درێژ خزمەتی مامۆستام کرد ، کەچیی وا بە داخەوە ئەمرۆ ئامادەی وەفات کردنی نەبووم !! [٣٤٣]

هەتا دوای مردنیشی :

لە ٢٧ / ٥ / ١٩٦٠ دا کوودەتایەکی سەربازیی لە تورکیا رووی دا و ، حیزبی دیموکراتیی لەسەر کار لابرا و ، ئەندامانی حکومەتیش دران بە دادگای دەستوور و، سەرەنجام حوکمی لە سێدارەدان بۆ سەرۆك وەزیر عەدنان مەندەریس و دوان لە وەزیرەکانی دەرچوو و ، مادەی جۆرا و جۆریش بۆ حوکمدانی وەزیر و کاربەدەستانی تریشی دەرچوو، دەسەڵاتی تازە دژایەتیی هەموو لایەنە ئیسلامییەکانیشی ئەکرد، بە تایبەت قوتابیانی نوور .

ئەوەبوو پێنج مانگ دوای وەفاتی مامۆستا نوورسیی مامۆستا عەبدولمەجیدی برای بانگ کرا بۆ دیوانی والیی لە شاری قۆنیا، سەیری کرد وا سێ ژەنەراڵ لەلای والیی دانیشتوون، یەکێکیان رووی وتاری ئەکاتە مامۆستا عەبدولمەجید :

ـ لەلاتان شاراوە نیە، کە ئێمە لە بارودۆخێکی سەختدا ئەژین و ، زیارەت کەرانی قەبری براکەشتان لە پارێزگاکانەوە رۆژ بە رۆژ زیاد ئەکەن، جا ئێمە ئەمانەوێ ـ بە کۆمەکیی ئێوە ـ لاشەکەی بگوێزینەوە بۆ ناوەراستی ئەنادۆڵ . تکا ئەکەین ئەم داواکارییە ئیمزا بکەن .

---

[٣٤٣] سيرة ذاتية : ٤٧٦ ـ ٤٨٦ ، رجل القدر : ٢٨٠ ـ ٢٩٠

پارچە کاغەزێکیان لێ نزیك خستەوە، کە بە ناوی ئەوەوە ئەوە داوا کرا بوو .. دوای خوێندنەوەی ئەڵێت : بەڵام من ئەمەم داوا نەکردووە

تکاتان لێ ئەکەم لێی بگەڕێن بەلایەنی کەمەوە با لە قەبرەکەیدا بحەوێتەوە .. کەچیی کاربەدەستەکان لەسەر هەڵوێستی خۆیان سوور بوون و دەریان بڕیی، کە پێویستە کارەکە ئەنجام بدرێت .

دوای ئیمزاکردن لەگەڵ مامۆستا عەبدولمەجیددا بەرەو فڕۆکەخانە ئەکەونە رێ و لەوێ فڕۆکەیەکی سەربازیی هەڵیان ئەگرێت بۆ ئۆرفە و ، لەوێ لە سەعات(٣) سێی شەودا ئەچن بۆ سەر قەبری مامۆستا نوورسیی .. دوو تابووت و چەند سەربازێك لە حەوشەکەی مزگەوتدا بوون .. پزیشکە سەربازییەکە لە مامۆستا عەبدولمەجید نزیك کەوتەوە و پێی وت :

ـ خەمت نەبێت ، ئەیگوازینەوە بۆ ئەنادۆڵ، مامۆستا دەست بە گریان ئەکات و ، پزیشکەکەش فەرمان بەسەر سەربازەکاندا ئەدات تا قەبرەکە بڕووخێنن، ئەوانیش لە ترسی خوا نەیانئەوێرا لێی بچنە پێش .

پزیشکەکە وتی : ئێمە فەرمانمان بەسەردا دراوە و جگە لە جێبەجێ کردنیش چارەیەکمان نیە، سەربازەکان دەستیان بە رووخاندنی قەبرەکە کرد و تابووتەکەیان دەرهێنا کە تابووتەکە ئەکەنەوە ، مامۆستا عەبدولمەجید لە دڵی خۆیدا ئەڵێت : ئێستا ئێسقانی برا خۆشەویستەکەم بوون بە خۆڵ، کەچیی، کە دەست لە کفنەکە ئەدات وەهای بەبیردا دێت، کە مامۆستا دوێنێ مردووە، کفنەکە وەك خۆی مابوویەوە، بەڵام لەلای سەریەوە کەمێك زەرد بوو بوو و ، پەڵەیەکی تەریش لەسەر شێوەی دڵۆپە ئاوێکی پێوە بوو .

کە پزیشکەکە دەم و چاوی مامۆستای لادا ، عەبدولمەجیدی برای سەیری کرد ئەبینیٚ وەك زەردەخەنە بکات وەهایە .. بە باوەش مامۆستا هەڵئەگرن و ئەیخەنە ناو تابووتەکەی ترەوە و ، ئەیبەن بۆ فرۆکەخانە

شەقامەکان لە خەڵکیی چۆڵ بوون ، کەچیی پر بوون لە سەربازی چەکدار و ، هات و چۆی ناو شاریش قەدەغە کرابوو ..

مامۆستا عەبدولمەجید لەناو فرۆکەکەدا لە تەنیشت جەنازەکەی مامۆستای برایدا دانیشت و ، خەم و خەفەتیش خەریك بوو جەرگی ببرێت .. فرمێسکیش لە چاوەکانی بە خور ئەهاتنە خوارەوە

فرۆکەکە بەرەو ئافیوون رۆیشت و ، لەوێوە جەنازەکەیان بە ئوتومبێلێکی فریاکەوتن گواستەوە بۆ ئیسپارتە و ، لە شوێنێك، کە تا ئێستاش نەزانراوە ، مامۆستایان ناشت .. (ش / ٤٣٧) .

خوای گەورە بە سۆزی بەلێشاوی ئاواتی مامۆستا نوورسیی هێنایە دیی تا قەبرەکەی نەبێتە هۆی سەرلێشێوانی هەندێك، ئەوەبوو، کە ئامۆژگاریی قوتابیەکانی کردبوو تا شوێنی قەبرەکەی تەنها یەك دوو قوتابیی بی زانن، جا پرسیاری لیٚ ئەکەن، کە حیکمەتی چیە سەردانی قەبرەکەی یاساغ ئەکات ، لەگەڵ ئەوەدا، کە سەردانی قەبر پاداشتی زۆری هەیە

مامۆستاش وەڵامیان ئەداتەوە، کە لەم چەرخەدا بە هۆی ئەنانیەت و خۆخۆش ویستنەوە غەفلەت بەسەر دڵەکاندا زاڵ بووە و ، ئەمەش پاڵ بە خەڵکییەوە ئەنێت تا بایەخ بە پایە و پلەی مردووەکە و ناوبانگی بدەن ، هەروەك فیرعەونەکان تەقدیس ئەکران، ئیتر رەزامەندیی خوا لەم سەردانەدا لەبیر ئەچوێتەوە، جا مامۆستا ئامۆژگاریی قوتابیەکانی ئەکات، کە شوێنی قەبرەکەی پیشانی کەس

نەدەن ، ، چونکە هەر کەسێك لە هەر شوێنێکی ئەم زەوییەدا بێت و فاتیحەیەك بخوێنێت پاداشتەکەی ئەگات بەو کەسەی، کە بۆی رەوانە ئەکات ..[٣٤٤]

رەحمەتی بە لێشاوی پەروەردگار لەسەر
گیانی مامۆستا نوورسیی و
هەموو ئەوانەی، کە بە ئیخلاصەوە خزمەتی
پەیامەکانی نووریان کردووە

[٣٤٤] ملحق أميرداغ / ٢ (توركيى) .

ناوەرۆك

پێشەكی ٥
بەشی یەكەم ٨
لەدایك بوون و پێگەیشتنی ٨
بەشی دووهەم ٥٩
بۆ باوەشی ئەستەنبوڵ ٥٩
یەكەم : وەڵامی هەموو پرسیارێك ٥٩
دووهەم : چاوكەوتن بە سوڵتان عەبدولحەمیدی دووهەم ٦٥
سێهەم : چالاكیی ئەو ماوەیەی ٧٦
چوارەم : كۆمەڵەی ((الإتحاد المحمدی)) ٨٢
پێنجەم : رووداوی ٣١ ی مارت ٨٦
شەشەم : بۆ دادگای سەربازیی ٩٢
حەوتەم : گەرانەوە بۆ وان ٩٧
هەشتەم : سەردانی شام ٩٩
نۆهەم : بۆ ئەستەنبوڵ و هاورێیەتیی سوڵتان ١٠٠
دەهەم : كتێبی (تعلیقات) ١٠٢
یانزەهەم : رووداوی بەدلیس و ئەرمەن ١٠٤
دوانزەهەم : ئیعجازی قورئان لە خەوێكی راست دا ١٠٧
بەشی سێهەم ١٠٩
فەرزی جیهاد ١٠٩
یەكەم : جەنگی جیهانیی یەكەم ١٠٩
دووهەم : هەوڵ و غیرەت ١١٣
سێهەم : بەدیل گیران ١١٦

چوارەم : چاونەترسانی مامۆستا.................................... ١٢٠
پێنجەم : بە تەنیا لەسەر رووباری ڤۆڵگا.......................... ١٢٣
شەشەم : ئەندامی (دار الحكمە)................................ ١٢٥
حەوتەم : خەوێکی مانابەخش...................................... ١٢٩
هەشتەم : دانانی (الخكوات الست) و وەڵامی کەنیسە ١٣٦
نۆهەم : وەڵامی کەنیسە ١٤١
بەشی چوارەم.. ١٤٣
لە دایك بوونی سەعیدی نوێ.. ١٤٣
یەکەم : هۆشیاریی رۆح و سەرکەوتنی دڵ ١٤٣
دووهەم : هەرەشەی پیریی و یادی مردن............................ ١٤٦
سێهەم : رێنمایی قورئانی پیرۆز ١٥٧
چوارەم : یەکلایی کردنەوەی قیبلە................................... ١٦١
پێنجەم : دەست بەرداربوونی ژیانی کۆمەڵایەتیی ١٦٣
بەشی پێنجەم.. ١٦٦
لە ئانقەرەدا... ١٦٦
بەشی شەشەم.. ١٧٢
ژیانی گرتن و نەفیی کردن ١٧٢
یەکەم : گەڕانەوە بۆ وان ١٧٢
دووهەم : وازهێنان لە سیاسەت ١٧٨
سێهەم : شۆرشی شێخ سەعیدی پیران............................. ١٨٤
چوارەم : گرتن و دوورخستنەوەی.................................. ١٩٠
بەشی حەوتەم.. ٢٠٢
بارلا : قوتابخانەی نووریی یەکەم ٢٠٢
یەکەم : بەرەو بارلا.. ٢٠٢

دووهەم : نووسينی پەيامەكانی نوور ٢٢٢
سێهەم : نووسينەوە و بڵاوكردنەوەی پەيامەكان ٢٣١
بەشی هەشتەم ٢٣٧
بەنديخانەی ئەسكی شەهر.. ٢٣٧
قوتابخانەی يووسفيی يەكەم ٢٣٧
بەشی نۆهەم ٢٥٢
نەفيی كردن بۆ قەسگەمەوونيی.. ٢٥٢
قوتابخانەی نووريی دووهەم ٢٥٢
بەنديخانەی دەنيزليی.. ٢٨٠
قوتابخانەی يووسفيی دووهەم.. ٢٨٠
بەشی يانزەهەم... ٣٠٥
نەفيی كردن بۆ ئەميرداغ.. ٣٠٥
قوتابخانەی نووريی سێهەم.. ٣٠٥
بەشی دوانزەهەم.. ٣٢٠
لە بەنديخانەی ئافيوون دا ٣٢٠
قوتابخانەی يووسفيی سێهەم ٣٢٠
بەشی سيانزەهەم... ٣٥١
ساڵەكانی كۆتايی لە ئيسپارتە.. ٣٥١
بەشی چواردەهەم ٣٧٢
دوا نەخۆشيی و كۆچی دوايی.. ٣٧٢

وێنەکان

وێنەکان

زانای گەورەی موسڵمانان ، تەفسیرکەری قورئان ، دانەری
پەیامەکانی نوور بدیع الزمان مامۆستا سەعیدی نوورسی

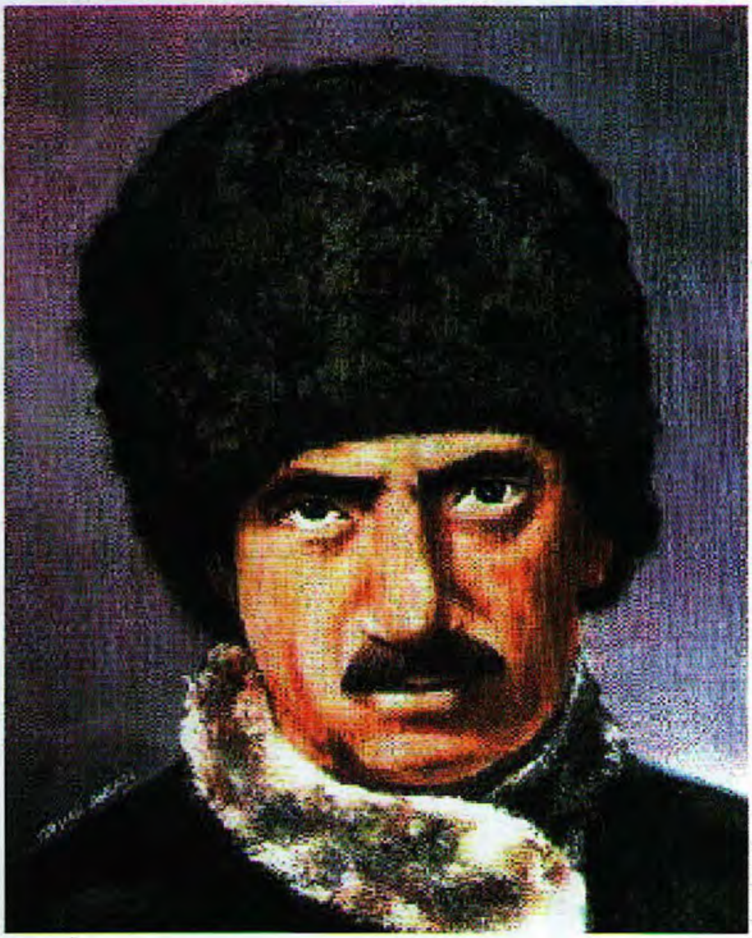

مامۆستا سەعیدی نوورسیی لە ساڵی 1918 دا لە دیلیی رووسیا خۆی رزگار ئەکات و لەوکاتەدا کە بە ئەڵمانیادا تێ ئەپەڕێ ، لە لایەن ئەڵمانەکانەوە ئەم وێنەیەی گیراوە

مامۆستا نوورسیی لە ساڵی 1952 لە
ئەستەنبوڵ لەسەر مەزاری سوڵتان
موحەممەدی فاتیح خەریکی دوعا کردنە

مامۆستا نوورسیی لە ساڵی 1959 دا ئەچێت بۆ ئانقەرە و ئەم
وێنەیەی لە دەرگای ئەو ئوتێلەدا گیراوە کە تیایا ماوەتەوە

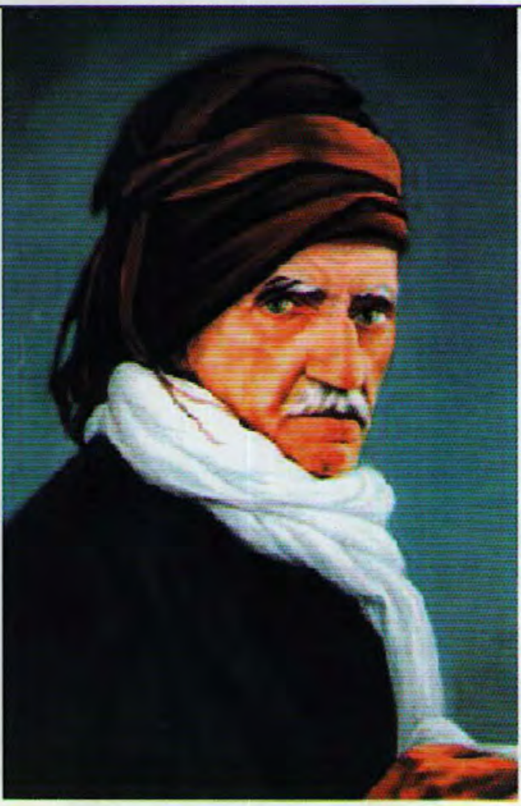

کەڵە زانا و موجاهیدی ئیمان و قورئان ، بدیع الزمان سەعیدی نوورسیی ، که بە تیشکی قورئان صەدەی بیستەمی رووناك کردەوە و ، بوە هۆی بەختەوەر بوونی ملیۆنەها کەسیش لە دنیاو لە قیامەت دا

مامۆستا نوورسیی و عەبدوڕڕەحمانی برازای لە دوای جەنگی جیهانی یەکەم لە ئەستەنبوڵ

وێنەی مزگەوتەکەی کۆسترما لە رووسیا ، کە تا ئێستاش هەر ماوە و ، مامۆستا نوورسییش دوو ساڵ بە دیلیی لەوێ ماوەتەوە

رەحمەتیی (بایرام یوکسەل) پەیامەکان ئەخوێنێتەوە

وێنەکان

وێنەی ئەو گومەزەیەی کە بەسەر گردۆڵکەیەکەوەیە لە شارۆچکەی تیللۆی سەر بە شاری سیعرد ، کە مامۆستا نووسیی 3 مانگ تیایا ماوەتەوە و . فەرهەنگی (المحیط) ی تا پیتی (سین) لەبەر کردوە . لێرەدا بووە مامۆستا بۆی دەرکەوتوە کە مێروولە خاوەنی یاسای کۆمارین لە ژیانیان دا ، بۆیە دەنکە ساوەرەکانی ناو شۆرباکەی داوە بە مێروولەکان خۆی نانی گوشیوەتە ناو ئاوی شۆرباکەوە .

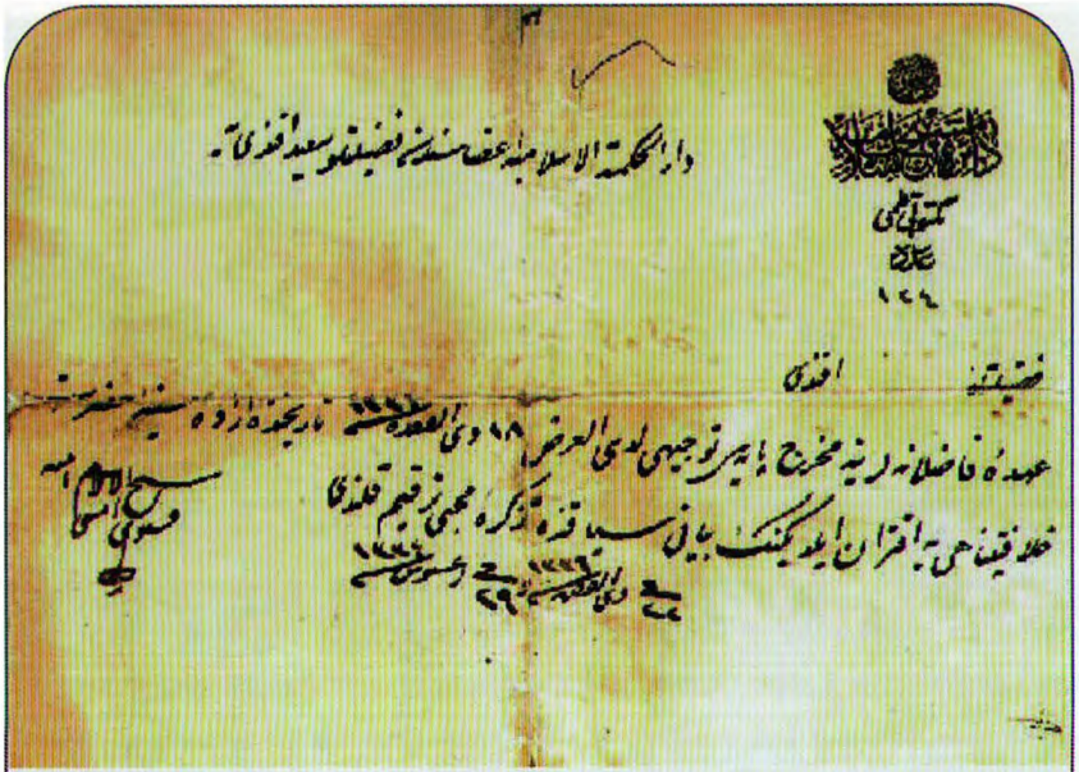

شاهێدیی (دار الحكمة الاسلامية) ی دەوڵەتی عوسمانیی بۆ بەخشینی بەرزترین نمرەی زانستیی بە مامۆستا نووری

ئەم درەختی قەترانەش لەسەر چیای چامە و، پێنج سەعات لە بارلاوە دوورە و ، مامۆستا بۆ بیرکردنەوە چۆتە سەری

وێنەکان

مامۆستا نووریی هەشت ساڵ لە بارلا لەم خانووەدا ماوەتەوە و ئەمەش بە یەکەم قوتابخانەی نووریی لە قەڵەم ئەدرێت و هەندێك لە پەیامەکانیش لەسەر ئەو درەختی سپی چنارە نووسراون و ، شوێنی خواپەرستیی و نزاو پاڕانەوەی بووە

وێنەکان

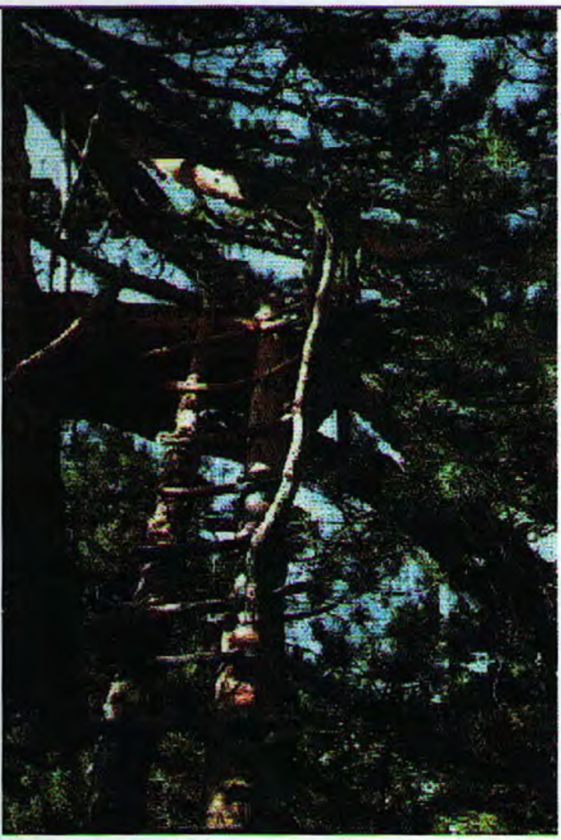

مامۆستا نوورسیی لەسەر چیای چام لەسەر ئەم درەختە ماوەتەوە بۆ ئەنجام
دانی خوا پەرستیی و ، مەکتووبەکانی سەرەتایشیی لێرە نووسیوە

وێنەکان

وێنەی بەندیخانەی ئەسکی شەهر کە مامۆستا تیایا ماوەتەوە ، لەگەڵ
وێنەی قوتابخانە ئامادەییەکەی بەرامبەر بەندیخانە

وێنەی ئەو ماڵەی بارلا کە مامۆستا تیایا ماوەتەوە و ، بۆتە
مایەی دەست خستنی ئەنواری قورئانیی و فیوضاتی خوایی

وێنەکان

بەڕێز (مەلا حەمید ئەکینجی) نموونەی ئیخلاص و شەفەقەت و تەوازوع بوو کە خزمەتی مامۆستا بدیع الزمان ی بە دڵسۆزانەوە کردووە لە ئەشکەوتی کێوی ئەرەک و هەم لە مزگەوتی نورشینی وان دا . بیرەوەرییە پڕ لە پەندەکانیشی لە کتێبی (چەند چەمکێ بیرەوەریی سەبارەت بە مامۆستا سەعیدی نوورسیی / چەمکی یەکەم) دا تۆمار کراون

هەندێ قوتابی مامۆستا لە بارلادا و لە بەردەم ماڵەکەی مامۆستا نوورسیی و لە پەنای سێی چنارە موبارەکەکەدا .

وێنەکان

حاجی حافیز محمد ئاقشار خەڵکی گوندی (ساو) ی قەزای (ئسپارتە)یە و، لە
ساڵی 1947 دوە تا وەفات کردنی خزمەتی پەیامەکانی نووری کردووە و ئەو
زاتەیە کە توانی پەیامەکان بە ڕێنووسی عەرەبی (بە پەنهانیی) بە هەزار
کەسی ئەو گوندە بنووسێتەوە

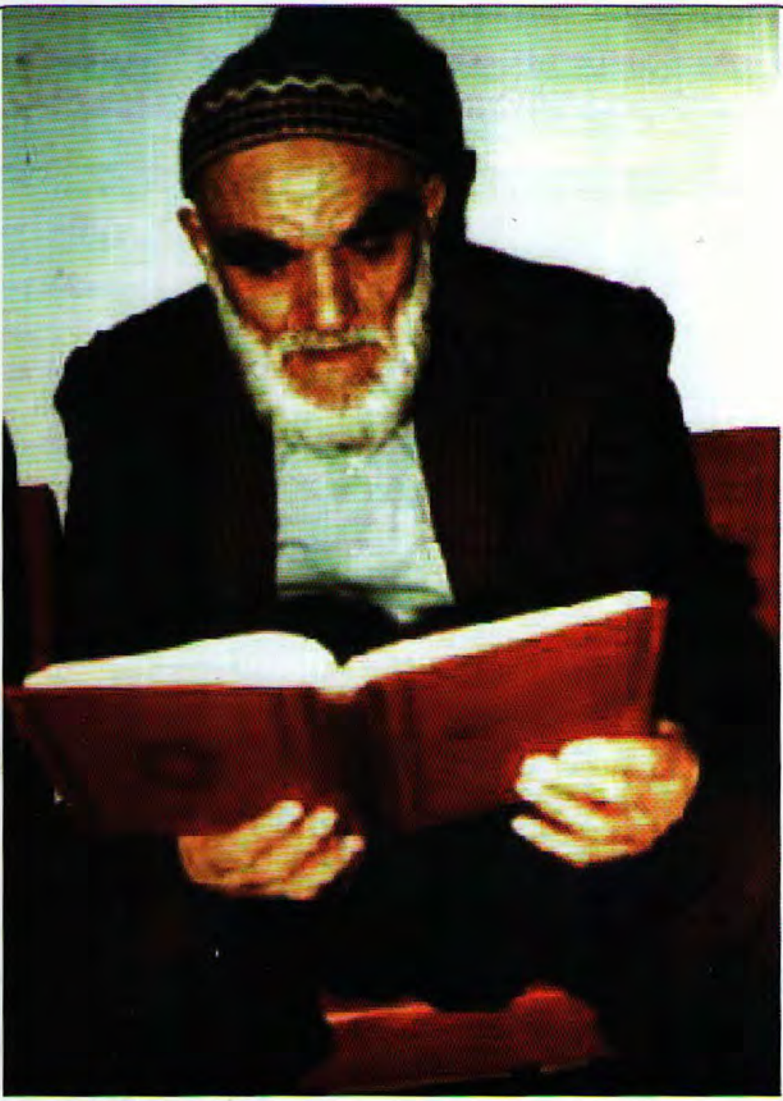

بەڕێز (محمد طاهیري موتڵو) کە بۆ ماوەی 42 ساڵ و تا دوا هەناسەی برایەکی ڕاستگۆ و خالیص و فیداکاری خزمەتی پەیامەکانی نوور و مامۆستا نوورسیی کردووە

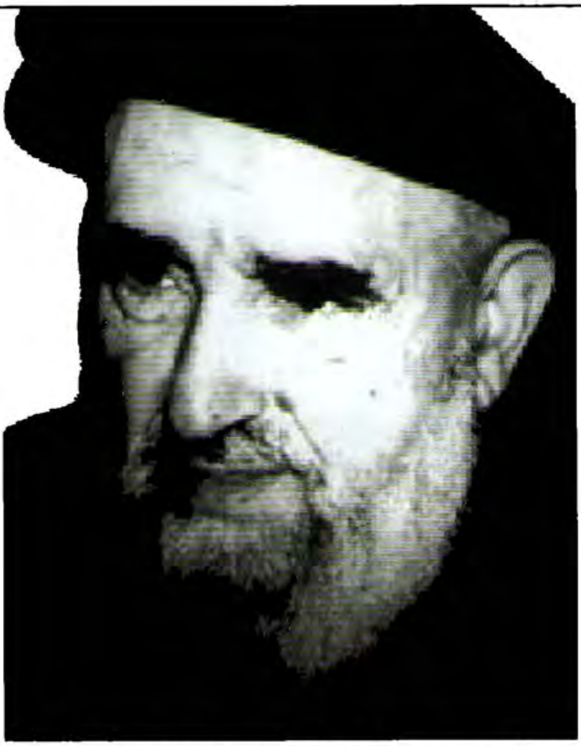

برای بەڕێزمان (خلوصی یەحیاگیل) کە قارەمانی ئیخلاص و هەمیشە لە چینی پێشەوەی قوتابی یە دڵسۆزەکانی مامۆستا نوورسیی بوود و ، مامۆستاش هەردەم بە واریسی راستەقینەم گفتوگۆی لەگەڵ کردووە و ، بە پرسیارە ئیمانیەکانی کە لە پاش خوێندنەوەی کتێبی (وتەکان) بوونە گەڵاڵەی دروست بوونی مەکتوبات .

رەئفەت باروونچی قوتابییەکی ڕاستگۆ و جیددیی و صەمیمیی مامۆستا بدیع الزمان بووە و بە هۆی پرسیارە زانستییەکانەوە هەندێ پەیام نوسراون و ، لە بەندیخانەکانی ئەسکی شەهر و دەنیزلیی و ئافیۆن دا لەگەڵ مامۆستا دا پێکەوە بەند بوون و نووسەرەوەی پێشینی پەیامەکان و قوتابییە کەمینەکانە .

سێ قوتابی مامۆستا کە لە بەندیخانەدا ئەم وێنەیان بۆ یادگاریی گرتووە و
ئەوانیش لە راستەوە مصطفی قولی ئونلو ، محمد طاهیری موتلو ،
(حافیظ عەلیی خەڵکی ئیسماعیل کۆی) کە لە ساڵی 1944 دا
لە بەندیخانەی دەنیزلی لە بری مامۆستا دەرمان خوارد کراو شەهید بوو

سالی 1958 ز لە (ئیزمیر) مەحکەمەی سزای گەورە و قورس دەربارەی
پەیامەکانی نوور هەندێ قوتابیی نوور لە قەفەزدان و هەندێکیش لە دەرەوە

محمد فەیزی پەموکچی هەشت ساڵ خزمەتی مامۆستای کردووە و دەرسی لێ وەرگرتوە و بەو فەیزانەی کە لە مامۆستای وەرگرتبوون لە زانستی مەعاریف دا گەشەی کردووە و بە هۆی تەقوا و خواپەرستیی و چاکسازیی و فیداکاریی و فەراسەتیەوە کەسێتیەکی نایاب و دەگمەنی لێ پەیدا بووە . لە بەندیخانەکانی دەنیزلیی و ئافیۆن دا لەگەڵ مامۆستادا پێکەوە بوون و ئەشکەنجەیان چەشتوە و ، تا ساڵی 1990 یش ماڵەکەی خۆی هەڵبژاردووە بۆ پەخش کردنی نوور و فیوزاتەکان

وێنەکان

ئەم وێنەیە لە ساڵی **1958** ز گیراوە کە هەندێ قوتابیی نوور و پارێزەرەکانیان پێکەوە لە کاتی دەرچوونیان لە بەندیخانەی ئەنقەرەدا

هەندێ قوتابیی نوور کە بە هۆی پەیامەکانی نوورەوە لە دادگای قۆنیا لەگەڵ پارێزەرەکانیان دا پێکەوە دەرئەچن .

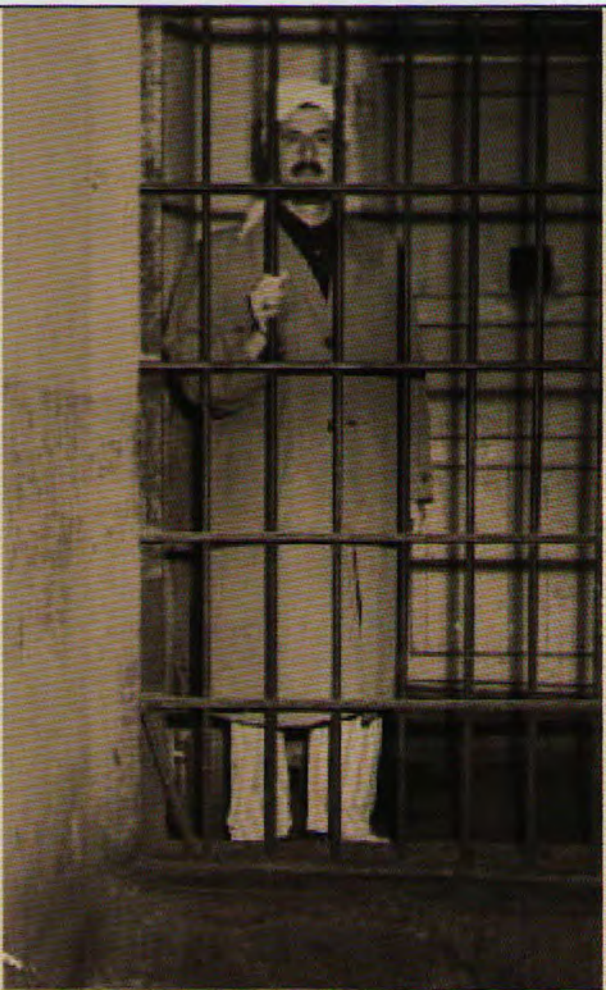

مامۆستا (سەعید ئۆزدەمیر) بەهۆی بڵاوکردنەوەی
پەیامەکانی نوورەوە لە مەدرەسەی یوسفیەی ئەنقەرەدا .

بەهۆی پەیامەکانی نووردوە ، هەردوو مامۆستا (مصطفی صونگور و سەعید ئۆزدەمیر) کە پێکەوە کەلەپچە کراون لە بەندیخانەی (مێرسین) ەوە بەرەو دادگا ئەبرێن .

مامۆستا نوورسیی لە دوا کاتەکانی ژیانی دا تا وەفات کردنی
ئەم قارەمانانەی نوور بە راستگۆیی و فیداکاریی و ئیخلاصەوە
خزمەتیان کردووە ، ئەمانیش لە راستەوە :
(مصطفی صونگور ، عبداللە یەگن ، بایرام یوکسەل ،حسنی بایرام)

وێنەکان

ئەم ئۆتۆمبیلی شۆفرلێتە لە ساڵی **1953** ز یەوە لە لایەن قوتابییەکانەوە بۆ مامۆستا نوورسیی داین کراوە و ، لەو کاتەوە شارەکانی ئسپارتە و ئەمیرداغ و ئەسکی شەهر و ئەستەنبوڵ و دوا مەترلیشی کە ئورفەیە پێی گەڕاوە و ، بۆ هەر شوێنێکیش کە پێی ڕۆشتووە کرێی داوە ز دوای وەفاتیشی تەسلیمی مامۆستا سەعید ئۆزدەمیر کراوە و ، ئەم ئۆتۆمبیلە لە ئەنقەرە تا **34** ساڵ لە خزمەتی بڵاوکردنەوەی نووردا بووە

مامۆستا (عبدالله یەگن) سەرقاڵی خزمەتە .

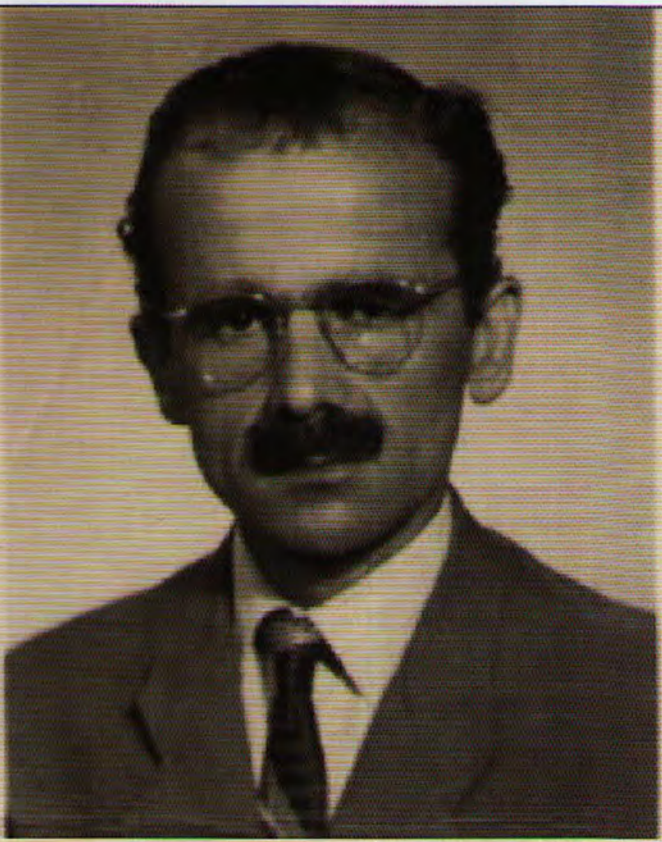

کاك (زوبێر گیونودوزاڵپ) کە لە دوا کاتەکانی ژیانی مامۆستادا تا دوا هەناسەی لە خزمەتی دا بوون و ، زاتێکی گەورە و چەسپاو و بە غیرەت و نموونەی وەفا و ئیخلاص و فیداکاریی بووە . تا ساڵی 1967 کە وەفاتی کردووە سەرپەرشتیاری قوتابیانی نووری کردووە

لە راستەوە (مصطفى صونگور ، طاهیری موتلو ، عبدالله یەگن) کە تا
کۆتایی ژیانی مامۆستا نوورسیی بە راستیی لە خزمەتی دا بوون و ، خەریکی
خوێندنەوەی پەیامەکانی نوورن

لە 23 ی مارتی 1960 دا مامۆستا نوورسیی لە تورفە وەفاتی کردو ئەم قەبرەیان لە مەرمەڕ بۆ دروست کرد .. (111) رۆژ تیای دابوو ، پاشان حکوومەت کودەتای بەسەردا کراو ، ئەم قەبرە تێك دراو ، تەرمی مامۆستاش بە یارمەتی (مامۆستا عبدالمجید)ی برای بەرەو شوێنێکی نەزانراو برا .. ئیدی لەوێ ئەسپەردە کرا لە لایەن چەند قوتابییەکی تایبەتیی مامۆستاوە کە ئەمەش تەوافوقی ئەو وەسیەتەی خۆی بوو (هەزاران رەحمەتی خوای لێ بێ)

منتدى اقرأ الثقافي

www.iqra.ahlamontada.com

کورتە ژیانی پاڵەوانێکی نوێخوازیی ئەم سەردەمەی ئیسلامە، کە سەراپای تەمەنی لە خواپەرستیی و خزمەتی ئیسلام دا بەسەر بردووە، تا دڵەکەی زاخاو بدات و ، لە ئەنجامدا بگاتە بیر و نەخشەیەکی ناوازە بۆ خزمەت کردن و تێگەیاندنی موسڵمانانی چەرخی نوێ ، بۆ ئەوەی بتوانن بە شێوەیەکی ڕەببانیی لە دینی خوا بگەن و ، بشتوانن بە ڕاستیی خزمەتی بکەن و ، بە بانگەوازی دڵسۆزیی و خۆشەویستیی ، بە کۆمەکیی خوا ، مرۆڤایەتیی سەرفرازی هەردوو جیهان ببێت .

کتێبخانەی سۆز

نوسینگەی تەفسیر
بۆ بڵاوکردنەوەو ڕاگەیاندن